



UNIVERSIDAD NACIONAL DE SAN ANTONIO ABAD DEL CUSCO

ESCUELA DE POSGRADO

**MAESTRÍA EN ECONOMÍA
MENCION GESTIÓN PÚBLICA Y DESARROLLO REGIONAL**

TESIS

**ANÁLISIS DEL PROCESO DE MODERNIZACIÓN DE
VIVIENDAS: CASO COMUNIDAD DE QELQANQA, DISTRITO DE
OLLANTAYTAMBO-CUSCO (2015-2021)**

**PARA OPTAR AL GRADO ACADÉMICO DE MAESTRO EN ECONOMIA MENCION
GESTION PUBLICA Y DESARROLLO REGIONAL**

AUTOR:

Br. ROGER GOMEZ GOMEZ

ASESOR:

Dr. RAFAEL FERNANDO VARGAS SALINAS

ORCID: 0000-0002-1416-6971

CUSCO-PERÚ

2024

Informe de originalidad

INFORME DE ORIGINALIDAD

(Aprobado por Resolución Nro.CU-303-2020-UNSAAC)

El que suscribe, **Asesor** del trabajo de investigación/tesis titulada: "ANÁLISIS DEL PROCESO DE MODERNIZACIÓN DE VIVIENDAS: CASO COMUNIDAD DE SELWANQA, DISTRITO DE OLLANTAYTAMBO - CUSCO (2015-2021)"

presentado por: **ROGER GOMEZ GOMEZ** con DNI Nro.: **42912366** presentado por: con DNI Nro.: para optar el título profesional/grado académico de **MAESTRO EN ECONOMÍA MENCIÓN GESTIÓN PÚBLICA Y DESARROLLO REGIONAL**.

Informo que el trabajo de investigación ha sido sometido a revisión por **01** veces, mediante el Software Antiplagio, conforme al Art. 6° del **Reglamento para Uso de Sistema Antiplagio de la UNSAAC** y de la evaluación de originalidad se tiene un porcentaje de **9** %.

Evaluación y acciones del reporte de coincidencia para trabajos de investigación conducentes a grado académico o título profesional, tesis

| Porcentaje | Evaluación y Acciones | Marque con una (X) |
|----------------|---|--------------------|
| Del 1 al 10% | No se considera plagio. | X |
| Del 11 al 30 % | Devolver al usuario para las correcciones. | |
| Mayor a 31% | El responsable de la revisión del documento emite un informe al inmediato jerárquico, quien a su vez eleva el informe a la autoridad académica para que tome las acciones correspondientes. Sin perjuicio de las sanciones administrativas que correspondan de acuerdo a Ley. | |

Por tanto, en mi condición de asesor, firmo el presente informe en señal de conformidad y **adjunto** la primera página del reporte del Sistema Antiplagio.

Cusco, **01** de **agosto** de 20**24**.....



Firma
Post firma **Dr. Rafael Fernando Vargas Salinas**

Nro. de DNI **23947028**

ORCID del Asesor **0000-0002-1416-6971**

Se adjunta:

1. Reporte generado por el Sistema Antiplagio.
2. Enlace del Reporte Generado por el Sistema Antiplagio: **oid: 27259:371026197**

Reporte de similitud



Identificación de reporte de similitud: oid:27259:371026197

NOMBRE DEL TRABAJO

ANÁLISIS DEL PROCESO DE MODERNIZACIÓN DE VIVIENDAS CASO COMUNIDAD DE QELQANQA.docx

AUTOR

Roger Gómez

RECUENTO DE PALABRAS

20952 Words

RECUENTO DE CARACTERES

112694 Characters

RECUENTO DE PÁGINAS

112 Pages

TAMAÑO DEL ARCHIVO

7.4MB

FECHA DE ENTREGA

Jul 31, 2024 9:56 PM GMT-5

FECHA DEL INFORME

Jul 31, 2024 9:58 PM GMT-5**● 9% de similitud general**

El total combinado de todas las coincidencias, incluidas las fuentes superpuestas, para cada base de datos.

- 7% Base de datos de Internet
- Base de datos de Crossref
- 7% Base de datos de trabajos entregados
- 1% Base de datos de publicaciones
- Base de datos de contenido publicado de Crossref

● Excluir del Reporte de Similitud

- Material bibliográfico
- Material citado
- Coincidencia baja (menos de 13 palabras)

Presentación

SEÑOR DIRECTOR DE LA UNIDAD DE POSTGRADO DE LA FACULTAD DE ECONOMÍA DE LA UNIVERSIDAD NACIONAL DE SAN ANTONIO ABAD DEL CUSCO. Siguiendo las normas de nuestra universidad, presento ante usted, miembros del jurado, mi investigación intitulada: "ANÁLISIS DEL PROCESO DE MODERNIZACIÓN DE VIVIENDAS: CASO COMUNIDAD DE QELQANQA, DISTRITO DE OLLANTAYTAMBO-CUSCO (2015-2021)."

El objetivo principal es analizar las consecuencias que tuvo el proceso transitorio desde la vivienda tradicional a la vivienda moderna y su incidencia en el desarrollo socio-económico y cultural en la colectividad de Qelqanqa, distrito de Ollantaytambo – Cusco. Para ello logramos alcanzar nuestros objetivos al analizar el comportamiento de la población en esta investigación.

En base en una cuidadosa investigación y aplicación del proceso de análisis y construcción de los datos obtenidos, se espera que este trabajo brinde información para futuras investigaciones, proyectos de gestión pública que contribuyan en el bienestar de nuestra sociedad y nuevas propuestas a través de proyectos económico sociales aporten al mejoramiento de la región Cusco y de todo el país.

La investigación contiene cinco capítulos: Capítulo I: Planteamiento del Problema, Capítulo II: Marco Teórico Conceptual, Capítulo III: Hipótesis y Variables, Capítulo IV: Metodología, Capítulo V: Resultados y Discusión, así mismo se incorpora las Conclusiones, Recomendaciones, Bibliografía y Anexos.

El autor

Agradecimiento

A la Universidad Nacional de San Antonio Abad del Cusco, por ser la institución que permitió fortalecer mis conocimientos y actitudes.

A Dios y a mi familia por su apoyo incondicional y desinteresado, para verme crecer y desarrollar como persona y profesional, a mis Docentes de la Maestría por la dedicación, tolerancia, esfuerzo y contribución para mi formación profesional.

Agradecer a mi asesor de tesis Dr. Rafael Fernando Vargas Salinas, Docentes de la Escuela de Economía, amigos y todos los que han estado a mi lado sin reservas y me han apoyado en la realización de este deseo.

A la comunidad de Qelqanqa del distrito de Ollantaytambo de la provincia de Urubamba, a todos sus miembros integrantes.

Agradezco además a mis dictaminantes, Dra. Mérida Marlleny Alatrística Gironzini y al Mg. Wilbert Castillo Mamani, así como también a Dr. Walter Claudio Beizaga Ramirez y Mgt. Jose Oros Calderon como primer y segundo replicantes respectivamente, que por medio de sus correcciones, observaciones y tiempo brindado pude lograr y consumir esta tesis.

Roger Gomez Gomez

Dedicatoria

Con amor a mi familia por su apoyo incondicional ya que fueron fuentes de la fortaleza para alcanzar mi propósito en mi formación profesional.

A mis hermanos Luzgarda, Hulda y Nestor por ser mi apoyo y porque siempre están alentándome a seguir adelante.

A mis hijas Luma y Nayra por ser mi razón y motivación eterna de vida

A mi esposa Elizabeth por su apoyo incondicional y amor infinito.

A mis amigos que me han estado siguiendo y enviándome sus mejores deseos, ánimo y apoyo para este logro.

Roger Gomez Gomez

ÍNDICE

| | |
|---|------|
| Informe de originalidad | II |
| Reporte de similitud..... | III |
| Presentación..... | IV |
| Agradecimiento..... | V |
| Dedicatoria..... | VI |
| ÍNDICE..... | VII |
| ÍNDICE DE TABLAS | IX |
| ÍNDICE DE FIGURAS | XI |
| RESUMEN | XIII |
| ABSTRAC | XIV |
| INTRODUCCIÓN | XV |
| CAPITULO I | 1 |
| PLANTEAMIENTO DEL PROBLEMA | 1 |
| 1.1. Situación Problemática..... | 1 |
| 1.2. Formulación del Problema | 5 |
| 1.2.1. Problema general..... | 5 |
| 1.2.2. Problemas específicos | 5 |
| 1.3. Justificación de la Investigación..... | 6 |
| 1.4. Objetivos de la investigación..... | 7 |
| 1.4.1. Objetivo General | 7 |
| 1.4.2. Objetivos específicos | 7 |
| CAPITULO II..... | 8 |
| MARCO TEÓRICO CONCEPTUAL | 8 |
| 2.1. Bases Teóricas..... | 8 |
| 2.1.1. Teorías del desarrollo económico | 8 |
| 2.1.2. Teoría del desarrollo social..... | 12 |
| 2.1.3. La teoría del desarrollo local..... | 12 |
| 2.1.4. Desarrollo Cultural..... | 19 |
| 2.1.5. Las políticas sociales y las políticas de vivienda. | 20 |
| 2.2. Marco Conceptual | 22 |
| 2.2. Antecedentes empíricos de la investigación..... | 24 |

| | |
|---|----|
| 2.2.1. Antecedentes nacionales | 24 |
| 2.2.2. Antecedentes locales | 26 |
| CAPITULO III..... | 29 |
| HIPOTESIS Y VARIABLES | 29 |
| 3.1. Hipótesis..... | 29 |
| 3.1.1. Hipótesis general..... | 29 |
| 3.1.2. Hipótesis específicas | 29 |
| 3.2. Identificación de variables e indicadores | 29 |
| 3.3. Operacionalización de variables..... | 30 |
| CAPITULO IV | 31 |
| METODOLOGÍA..... | 31 |
| 4.1. Ámbito de Estudio:..... | 31 |
| 4.2. Tipo y Nivel de Investigación | 33 |
| 4.3. Unidad de Análisis | 34 |
| 4.4. Población de Estudio | 34 |
| 4.5. Tamaño de Muestra | 35 |
| 4.6. Técnica de Selección de Muestra | 36 |
| 4.7. Técnicas de recolección de información | 36 |
| 4.8. Técnicas de análisis e interpretación de la información..... | 37 |
| CAPITULO V..... | 39 |
| RESULTADOS Y DISCUSIÓN | 39 |
| 5.1. Resultados..... | 43 |
| Procesamiento, análisis, e interpretación | 43 |
| 5.2. Discusión..... | 76 |
| CONCLUSIONES Y RECOMENDACIONES | 81 |
| Conclusiones..... | 81 |
| Recomendaciones..... | 82 |
| Bibliografía..... | 83 |
| Matriz de Consistencia..... | 86 |
| Anexo 01: Encuesta | 87 |

ÍNDICE DE TABLAS

| | |
|--|----|
| Tabla 1 <i>Población por edades de la comunidad de Qelqanqa al 2021</i> | 34 |
| Tabla 2 <i>La muestra de población por edades de la comunidad de Qelqanqa al 2021</i> | 35 |
| Tabla 3 <i>Muestra de población de la comunidad de Qelqanqa al 2021</i> | 36 |
| Tabla 4 <i>Datos sociodemográficos de encuestados del distrito de Ollantaytambo de 2015 al 2021</i> | 43 |
| Tabla 5 <i>Comparación de la ejecución del proyecto del 2015 al 2021</i> | 44 |
| Tabla 6 <i>Tipo de vivienda al 2021</i> | 46 |
| Tabla 7 <i>En comparación antes de la ejecución del proyecto de transición de vivienda del 2015 al 2021. ¿Usted contaba con agua potable?</i> | 48 |
| Tabla 8 <i>Cual es servicio de agua potable que tiene ahora al 2021</i> | 50 |
| Tabla 9 <i>Según usted del 2015 al 2021. ¿El abastecimiento de agua en su localidad esta?</i> | 51 |
| Tabla 10 <i>Antes del proyecto de vivienda del 2015 al 2021. ¿Usted contaba con servicio higiénico?</i> | 52 |
| Tabla 11 <i>Antes del proyecto de vivienda del 2015 al 2021. ¿Cuál es servicio de servicio higiénico que tiene ahora?</i> | 54 |
| Tabla 12 <i>Antes de la ejecución del proyecto de vivienda del 2015 al 2021. ¿Usted cree que la salud mejoro en su hogar?</i> | 55 |
| Tabla 13 <i>Antes de la ejecución del proyecto de vivienda del 2015 al 2021. ¿Usted contaba con energía electricen su hogar?</i> | 57 |
| Tabla 14 <i>¿Sector económico dentro del cual trabaja al 2021?</i> | 58 |
| Tabla 15 <i>¿Hubo desarrollo en el área donde usted se desempeña al 2021?</i> | 59 |
| Tabla 16 <i>¿Mejoró su ingreso mensual luego de la ejecución del proyecto de transición de vivienda al 2021?</i> | 60 |
| Tabla 17 <i>¿Mejoró su ingreso mensual del 2015 al 2021?</i> | 61 |
| Tabla 18 <i>¿Salario mensual cubre sus gastos de alimentación, educación, salud y entre otros del 2015 al 2021?</i> | 62 |
| Tabla 19 <i>En su hogar antes de la ejecución del proyecto del 2015 al 2021. ¿La energía o combustible que utiliza para cocinar los alimentos era?</i> | 63 |
| Tabla 20 <i>En su hogar actualmente al 2021, la energía o combustible que utiliza para cocinar los alimentos es:</i> | 64 |

| | |
|---|----|
| Tabla 21 <i>Mejóro su actividad agrícola al 2021</i> | 65 |
| Tabla 22 <i>Tiene usted ganado vacuno al 2021</i> | 66 |
| Tabla 23 <i>Mejóro su actividad ganadera, luego del proyecto del 2015 al 2021</i> | 67 |
| Tabla 24 <i>¿Tiene usted alpacas al 2021?</i> | 68 |
| Tabla 25 <i>¿Tiene aves de corral al 2021?</i> | 69 |
| Tabla 26 <i>¿Conoce que es el sistema integral de salud al 2021?</i> | 70 |
| Tabla 27 <i>¿Es importante el turismo en su localidad al 2021?</i> | 71 |
| Tabla 28 <i>¿Mejóro el turismo en su localidad al 2021?</i> | 72 |
| Tabla 29 <i>¿Cómo es tu participación en las actividades comunitarias del 2015 al 2021?</i> | 74 |
| Tabla 30 <i>¿Mejóro la seguridad en su comunidad al 2021?</i> | 75 |

ÍNDICE DE FIGURAS

| | |
|---|----|
| Figura 1 <i>Imagen de la casa levantada en piedra y tejado de ichu y piso de tierra</i> | 5 |
| Figura 2 <i>Mapa del distrito de Ollantaytambo</i> | 32 |
| Figura 3 <i>Tipo de vivienda al 2021</i> | 47 |
| Figura 4 <i>En comparación antes de la ejecución del proyecto de transición de vivienda del 2015 al 2021. ¿Usted contaba con agua potable?</i> | 49 |
| Figura 5 <i>Cual es servicio de agua potable que tiene ahora 2021</i> | 50 |
| Figura 6 <i>Según usted del 2015 al 2021. ¿El Abastecimiento de agua en su localidad esta?</i> | 51 |
| Figura 7 <i>En comparación antes de la ejecución del proyecto de transición de vivienda del 2015 al 2021. ¿Usted contaba con servicio higiénico?</i> | 53 |
| Figura 8 <i>En comparación antes de la ejecución del proyecto de transición de vivienda del 2015 al 2021. ¿Cuál es servicio de servicio higiénico que tiene ahora?</i> | 54 |
| Figura 9 <i>En comparación antes de la ejecución del proyecto de transición de vivienda del 2015 al 2021. ¿Usted cree que la salud mejoro en su hogar?</i> | 56 |
| Figura 10 <i>En comparación antes de la ejecución del proyecto de transición de vivienda del 2015 al 2021. ¿Usted contaba con energía electricen su hogar?</i> | 57 |
| Figura 11 <i>Sector económico dentro del cual trabaja al 2021</i> | 58 |
| Figura 12 <i>¿Hubo desarrollo en el área donde usted se desempeña al 2021?</i> | 59 |
| Figura 13 <i>¿Mejoró su ingreso mensual luego de la ejecución del proyecto de transición de vivienda al 2021?</i> | 60 |
| Figura 14 <i>¿Mejoró su ingreso mensual del 2015 al 2021?</i> | 61 |
| Figura 15 <i>¿Su salario mensual cubre sus gastos de alimentación, educación, salud y entre otros al 2021?</i> | 62 |
| Figura 16 <i>En su hogar antes de la ejecución del proyecto del 2015 al 2021. ¿la energía o combustible que utiliza para cocinar los alimentos era?</i> | 63 |
| Figura 17 <i>En su hogar actualmente al 2021, la energía o combustible que utiliza para cocinar los alimentos es:</i> | 65 |
| Figura 18 <i>Mejoró su actividad agrícola al 2021</i> | 66 |
| Figura 19 <i>Tiene usted ganado vacuno al 2021</i> | 67 |
| Figura 20 <i>Mejoró su actividad ganadera, luego del proyecto del 2015 al 2021</i> | 68 |
| Figura 21 <i>Tenencia de alpacas al 2021</i> | 69 |

| | |
|---|----|
| Figura 22 <i>¿Tiene aves de corral al 2021?</i> | 70 |
| Figura 23 <i>¿Conoce que es el sistema integral de salud al 2021?</i> | 71 |
| Figura 24 <i>¿Es importante el turismo en su localidad al 2021?</i> | 72 |
| Figura 25 <i>¿Mejóro el turismo en su localidad al 2021?</i> | 73 |
| Figura 26 <i>¿Cómo es tu participación en las actividades comunitarias del 2015 al 2021?</i> | 74 |
| Figura 27 <i>¿Mejóro la seguridad en su comunidad al 2021?</i> | 75 |

RESUMEN

El estudio se realizará en la Comunidad Campesina de Qelqanqa, ubicada en el distrito de Ollantaytambo, provincia de Urubamba, Cusco, a 3950 msnm. La pregunta central de la investigación consistió en determinar ¿Qué consecuencia tuvo el proceso transitorio desde la vivienda tradicional a la vivienda moderna y su incidencia en el desarrollo socio-económico y cultural en la comunidad de Qelqanqa, distrito de Ollantaytambo – Cusco?. A partir de ella esta investigación no experimental y transversal de nivel correlacional, por lo que ella tiene como objetivo analizar la transición de viviendas tradicionales a modernas en Qelqanqa y su impacto en el desarrollo socioeconómico y cultural. Se recolectarán datos a través de encuestas, observaciones y entrevistas, utilizando cuestionarios y la escala de Likert. A pesar de que la comunidad cuenta con 100 habitantes, se trabajará con una muestra de 73 personas. El análisis de los datos recopilados se realizará manualmente, usando SPSS versión 19 y Microsoft Excel 2018, culminando con una prueba de Chi Cuadrado de Pearson para determinar la relación entre las variables estudiadas. Como conclusión fundamental de la investigación se estableció que la modernización de viviendas en Qelqanqa ha mejorado significativamente la calidad de vida, con un 64% de mejora en la habitabilidad, lo que se refleja en la salud y bienestar de la comunidad, por lo que los datos obtenidos señalaron que es fundamental que el proceso sea participativo, como ocurrió en Qelqanqa, con un incremento del 78% en la participación activa de la comunidad. Se recomienda involucrar a la comunidad en todas las fases, asegurar una adecuada planificación de recursos, realizar seguimientos periódicos y adoptar prácticas de construcción sostenible para garantizar resultados a largo plazo y un menor impacto ambiental.

Palabras Claves: modernización de viviendas, habitabilidad, proceso participativo, planificación de recursos e impacto ambiental.

ABSTRAC

The study will be conducted in the Qelqanqa Peasant Community, located in the Ollantaytambo district, Urubamba province, Cusco, at an altitude of 2950 meters above sea level (masl). The central question of the research aimed to determine: What consequences did the transitional process from traditional housing to modern housing have, and its impact on the socio-economic and cultural development of the Qelqanqa community in the Ollantaytambo district - Cusco? Stemming from this, this non-experimental, cross-sectional research aims to analyze the transition from traditional to modern houses in Qelqanqa and its impact on socio-economic and cultural development. Data will be collected through surveys, observations, and interviews, using questionnaires and the Likert scale. Although the community has 100 residents, a census sample of 73 people will be used. Data analysis will be done manually, using SPSS version 19 and Microsoft Excel 2018, culminating in a Chi-Square Pearson test to determine the relationship between the studied variables. A fundamental conclusion of the research established that the modernization of houses in Qelqanqa has significantly improved the quality of life, with a 64% improvement in habitability, reflecting on the health and well-being of the community. The obtained data indicated that it is essential for the process to be participative, as occurred in Qelqanqa, with a 78% increase in active community participation. It is recommended to involve the community in all phases, ensure proper resource planning, conduct periodic monitoring, and adopt sustainable construction practices to guarantee long-term results and a lower environmental impact.

Keywords: housing modernization, habitability, participative process, resource planning and environmental impact.

INTRODUCCIÓN

En las últimas décadas, la modernización de viviendas ha surgido como un tema relevante en la planificación y desarrollo urbano, principalmente en comunidades en proceso de transformación y adaptación a nuevos paradigmas. Estas transformaciones, impulsadas por factores económicos, sociales y culturales, afectan la infraestructura, el diseño y la calidad de vida de los residentes. La comunidad de Qelqanqa, ubicada en el distrito de Ollantaytambo en Cusco, no es ajena a este fenómeno. En el período comprendido entre 2015 y 2021, esta comunidad ha experimentado cambios significativos en su infraestructura habitacional, reflejados en la modernización de sus viviendas.

El presente estudio busca analizar este proceso de modernización, tomando en cuenta diversos factores que lo influyen. Para ello, se inicia con la identificación y definición de la problemática que rodea este fenómeno. Se exploran tanto el problema general como problemas específicos relacionados con la modernización habitacional en Qelqanqa, sustentando la necesidad e importancia de realizar este estudio.

Posteriormente, se establece un marco teórico y conceptual sólido, donde se revisan diversas teorías relacionadas con el desarrollo económico, social y cultural, y se definen conceptos clave que son esenciales para el entendimiento y análisis del proceso de modernización. Se considera también la metodología empleada, describiendo aspectos como el ámbito de estudio, el tipo de investigación, las técnicas de recolección y análisis de datos, entre otros. Todo ello con el objetivo de garantizar la rigurosidad y validez de los hallazgos.

Finalmente, se presentan y discuten los resultados obtenidos, que culminan con conclusiones y recomendaciones específicas para la comunidad de Qelqanqa, y posiblemente para otras comunidades con características similares. Este estudio no solo busca comprender la realidad de la modernización de viviendas en Qelqanqa, sino también contribuir con propuestas y soluciones que mejoren la calidad de vida de sus habitantes, considerando siempre el respeto a su identidad y tradiciones culturales.

CAPITULO I

PLANTEAMIENTO DEL PROBLEMA

1.1. Situación Problemática

La ONU (2022) afirma que los derechos económico, social y cultural de toda sociedad están inmersos en los derechos de alimentación, gozar de viviendas adecuadas, seguridad, servicios de agua, salud y trabajo, estos derechos están interrelacionados y son indispensables para el desarrollo del potencial de cada persona es así que el Estados tienen está en la obligación de proteger, respetar y cumplir los derechos económicos, sociales y culturales; estos deberes se resumen en los siguientes:

- Prohibición de la discriminación; este principio garantiza la protección de los derechos de las personas marginales como prioridad, a pesar de las condiciones de escasez de los recursos los estados tienen como deber el proteger a los más vulnerables de tal modo poder mitigar estas desigualdades.
- Maximización en la utilización de recursos disponibles: debe utilizar al máximo sus recursos a fin de poder realizar progresivamente el cumplimiento de los derechos económico social y cultural en caso de que se enfrente a una situación de escasez de recursos debe orientar programas de bajo coste y ser utilizados de forma eficiente y eficaz.

En Perú el Ministerio de Vivienda, Construcción y Saneamiento (2021) indica que la problemática de la producción de viviendas deriva directamente de la estructura en la oferta de mercado para ello El Tribunal Constitucional basado en el derecho a una vivienda adecuada, en la sentencia del Pleno del Tribunal Constitucional afirma: *“El derecho a la vivienda adecuada*

presupone pues un conjunto de elementos, que deben comprenderse en el acceso que toda persona debe tener a una vivienda. Este conjunto de elementos, que configuran la calidad de “adecuada” del espacio habitacional, y que se corresponden con una interpretación basada en el principio de dignidad humana (...),

Sin embargo y pese a ser una necesidad básica, en el Perú aún tenemos un gran déficit de vivienda y en especial de vivienda social.

Estas son algunas causas del déficit de viviendas adecuadas en el Perú:

- Existe precariedad económica, es por ello que se requiere de mucho esfuerzo para **la ejecución de proyectos de construcción de viviendas adecuadas.**
- Cada 8 de 10 edificaciones son construidas sin los permisos necesarios.
- Dificultad para el acceso crediticio debido al empleo informal que complica la imposibilidad de acceder al mercado crediticio, a consecuencia de ello es que la población prefiere acceder a la construcción de viviendas informales generando desorden y la carencia de servicios básicos.

Así Ollantaytambo, la comunidad de Qelqanqa en la zona de Cusco se encuentra a 3950 metros sobre el nivel del mar, una comunidad campesina de familias extremadamente pobres que sobreviven de lo que cultivan, expuestas a temperaturas entre 0° y 7°C. Sus viviendas precarias están alejadas unas de otras y de los servicios básicos. Conociendo esta realidad, se planteó un proyecto de ciudad que agrupe a las familias y aborde la falta de calidad en sus viviendas. El compromiso del país aúna esfuerzos públicos y privados para avanzar en materia de vivienda social lo cual fue reconocido en 2016 por el Banco Mundial en su conferencia relativa a tierra y pobreza.

La comunidad de los agricultores de Qelqanqa está constituida por familias extremadamente pobres quienes habitan en pequeñas viviendas que viven frente a casas modernas y pequeñas casas en una paja. La planta baja en algunos casos no siempre es una pared fuerte expuesta al viento. El aire es casi indispensable, sin electricidad, sin agua. Viven de la agricultura y la ganadería para ganarse la vida y vender sus productos.

Además, la proliferación de viviendas obliga a los niños a viajar largas distancias para ir a la escuela, lo que retrasa su escolarización de dos a tres años. Las tasas de deserción también son altas y el rendimiento académico es bajo. De los niños que tuvieron la oportunidad de leer, la mayoría solo ha terminado el 4to grado de primaria.

El hacinamiento de las viviendas era inevitable en su mayoría, porque no todos tenían más de dos viviendas separadas, podían usar como cocina (con leña), dormitorio, almacén de víveres y como comedor, estos hechos implican a su vez enfermedades en las personas de todas las edades, también debemos mencionar la carencia de los servicios básicos, como agua potable, alcantarillado y electricidad.

El despoblamiento de la comunidad es inevitable porque no garantizan las condiciones mínimas de calidad de vida a los futuros pobladores de dicha comunidad, porque la emigración del lugar es considerable, en su mayoría de los jóvenes que salen a buscar mejores condiciones de vida, como trabajo, ingreso económico y otros.

La inseguridad podemos ver desde varios puntos de vista, empezando por la construcción de la vivienda que, en alguna eventualidad de la naturaleza como sismo o terremoto considerables, estos generarían hechos irreparables como pérdidas materiales y vidas humanas, la inseguridad también es vista desde el punto de vista de la dispersión porque en caso de hurtos o robos es muy poco lo que se puede hacer en caso de auxilio de los vecinos más cercanos

Por las razones antes mencionadas, la comunidad decidió liberar parte del terreno para la ejecución del proyecto y construir casas alrededor de la escuela con el fin de buscar mejores condiciones de vida, teniendo en cuenta la educación de sus hijos con el apoyo de la municipalidad y la Fundación Mi vivienda. un espacio urbano con casas proyectado por Techo Propio en el terreno de una comunidad campesina, para beneficio de sus miembros transformé viviendas de ladrillo cubiertos con hojarasca en cómodas áreas habitables con los servicios públicos fundamentales gracias a un proyecto realizado con el trabajo de la Fundación Mi vivienda, que ha impactado positivamente en la comunidad de Qelqanqa en el desarrollo económico, social y cultural, la fundación se responsabiliza con responsabilidad y sensatez, aprende a administrar los subsidios familiares de vivienda y coordina con los desarrolladores inmobiliarios, mejorando salud, educación, seguridad y tráfico y otros indicadores, cuyo efecto es notable.

Sin embargo, este es solo el primer paso para mejorar las condiciones habitacionales de estos pobladores, incluyendo servicios primordiales lo que generará ingresos y comodidad. Por ejemplo, con electricidad pueden trabajar sin restricciones la producción de sus artesanías y la transformación de tejidos de alpaca y fibras de vicuña, hecho que en las cercanías de la escuela se han construido 107 viviendas con un área de 24,75 metros cuadrados. Están construidas con muros de hormigón armado y ladrillos de barro andino; conformadas por una habitación, una sala polivalente y un baño, así como los servicios esenciales; también incluye un centro comunitario y alumbrado público.

En ese sentido, la colectividad de Qelqanqa actualmente cuenta con una vivienda que brinda seguridad, con condiciones físicas y climáticas, acordes con el Reglamento Nacional de Edificaciones.

Los miembros de la comunidad local cooperan en la selección de las personas receptoras y ayudan al cuidado de los servicios públicos lo cual aumenta la autoestima, el rostro medible, así como su poder de acción. Desde un proyecto de vivienda, una oportunidad de negocio hasta una comunidad organizada, puede ser un potencial de visita y promoción turística en el futuro.

Figura 1

Imagen de la casa levantada en piedra y tejado de ichu y piso de tierra



Nota: Al fondo hay una casa en el que se ha modificado el techo de ichu por calamina.

1.2. Formulación del Problema

1.2.1. Problema general

¿Qué consecuencia tuvo el proceso transitorio desde la vivienda tradicional a la vivienda moderna y su incidencia en el desarrollo socio-económico y cultural en la comunidad de Qelqanqa, distrito de Ollantaytambo – Cusco?

1.2.2. Problemas específicos

1. ¿Qué efectos generó en el desarrollo económico el proceso de modernización de las viviendas en la comunidad de Qelqanqa, distrito de Ollantaytambo – Cusco?

2. ¿Cuáles fueron los efectos en el desarrollo social del proceso de transición de la vivienda tradicional a la vivienda moderna en la comunidad de Qelqanqa, distrito de Ollantaytambo – Cusco?
3. ¿Cuáles fueron los efectos en el desarrollo culturales del proceso de transición de las viviendas tradicional a la vivienda moderna en la comunidad de Qelqanqa, distrito de Ollantaytambo – Cusco?

1.3. Justificación de la Investigación

Justificación teórica

El resultado obtenido contribuye al aporte de conocimientos en el sector público en proyectos de mejoramiento y modernización de viviendas rurales.

Justificación Practica

En cuanto a los resultados obtenidos, se identificará los efectos económicos social y cultural del proceso de transición de viviendas tradicional a viviendas modernas en la comunidad de Qelqanqa, distrito de Ollantaytambo – Cusco por lo que planteamos propuestas de solución a problemas de transición o modernización de viviendas para el beneficio de la población en zonas rurales en general.

Se puede apreciar que la población muestra es 73 representantes por familia y donde podemos apreciar que sería mucho mejor un tamaño de muestra censal para nuestra investigación de 100 representantes por familia.

Importancia

La importancia de la presente investigación está en los resultados y contribuir con la ciencia del investigador, brindar recomendaciones para mejorar la provisión de servicios y bienes además la modernización de los hogares y por ende mejorar las condiciones de vida en las ciudades

1.4. Objetivos de la investigación

1.4.1. Objetivo General

Analizar las consecuencias que tuvo el proceso transitorio desde la vivienda tradicional a la vivienda moderna y su incidencia en el desarrollo socio-económico y cultural en la colectividad de Qelqanqa, distrito de Ollantaytambo – Cusco.

1.4.2. Objetivos específicos

1. Determinar los efectos en el desarrollo económico que generó el proceso de transición de la vivienda tradicional a la vivienda moderna en la comunidad de Qelqanqa, distrito de Ollantaytambo – Cusco
2. Describir los efectos en el desarrollo social que generó el proceso de transición de la vivienda tradicional a la vivienda moderna en la comunidad de Qelqanqa, distrito de Ollantaytambo – Cusco.
3. Identificar los efectos en el desarrollo cultural que generó el proceso de transición de la vivienda tradicional a la vivienda moderna en la comunidad de Qelqanqa, distrito de Ollantaytambo – Cusco.

CAPITULO II

MARCO TEÓRICO CONCEPTUAL

2.1. Bases Teóricas

2.1.1. Teorías del desarrollo económico

El surgimiento de la economía del Desarrollo (1945-1957): desarrollo, crecimiento y teoría de la modernización Mora (2006) “Teoría de la modernización”. Uno de los rasgos distintivos de los autores fundamentales de esta primera generación tiene que ver con su opinión de que tanto desarrollo y crecimiento económico son equivalentes, por lo tanto, los pioneros vieron en el logro de altas tasas de crecimiento el principal objetivo de la política económica.

Muchos de estos autores señalan que la desigualdad en la distribución del ingreso es una preocupación secundaria para algunos economistas que se preocupan más por la divergencia del ingreso cosmopolita, argumentando que la misma tiende a incrementarse al inicio. Juntos, estos profesionales modelan estrategias de progreso a gran escala, incluida la transformación estructural y el papel apropiado de la planificación y el diseño, con una amplia participación del gobierno en el proceso. Estos modelos se basan en la acumulación de capital, aunque la necesidad de aumentar el ingreso per cápita, como se mencionó anteriormente, también es una condición importante para esta acumulación.

a) La economía urbana y desarrollo de ciudades

La economía urbana tiene la ventaja de abordar el fenómeno de la civilización como proceso económico en su concreción espacial y sus efectos sociales desde una perspectiva integral (Camagni, 2005, p. 16).

b) Economía urbana

El desarrollo de una ciudad se financia con una combinación de recursos propios, considerando transferencias intergubernamentales y recursos externos. El financiamiento del desarrollo urbano no solo implica cubrir la falta de infraestructura y servicios urbanos, sino también contribuir de manera considerable con la disminución de desigualdades internos y externos, propuesta por la Comisión Económica para América Latina (CEPAL).

c) Bienestar

Es la sensación que experimenta una persona al ver que todas sus necesidades fisiológicas y psicológicas están siendo satisfechas y además de tener expectativas positivas que le ayuden a llevar a cabo su proyecto de vida. Sentir los anhelos a futuro, como la posibilidad de poderlo realizar en el inmediato, corto y mediano plazo (Duarte y Jimenez, 2007).

d) Bienestar económico

Cantidad de bienes materiales y servicios útiles producidos por un país dividida entre su población (lo que se conoce como PIB per cápita) o alguna medida directamente relacionada con el bienestar económico de un país. El bienestar económico debe garantizar la perpetuidad del confort en el ámbito de la herencia del mismo, así como las mejoras que implican los anhelos de estos, y debe suplir las necesidades patrimoniales de las personas (Duarte y Jimenez, 2007).

e) El bienestar social

El bienestar social parte del bienestar económico, el cual está relacionado con la forma en que se da la distribución de recursos en una sociedad, y la redistribución o retribución económica al trabajo realizado en una comunidad involucrada (Duarte y Jimenez, 2007).

f) El modelo cepalino de sustitución de importaciones (1947 – 1982)

El modelo cepalino de sustitución de importaciones, también conocido como "desarrollo

hacia adentro", fue una estrategia económica propuesta por la Comisión Económica para América Latina (CEPAL) en la década de 1940. Este modelo se implementó en varios países de América Latina, principalmente entre 1947 y 1982. Las principales características del modelo son:

- **Industrialización interna:** Se busca fomentar el crecimiento de la industria local para reducir la dependencia de las importaciones de productos manufacturados. Se creían que al desarrollar industrias locales se crearía empleo y se aumentaría la capacidad de producción del país.
- **Proteccionismo:** Se aplica políticas de protección a la industria nacional a través de aranceles y barreras comerciales para favorecer la producción interna y desincentivar las importaciones.
- **Intervención estatal:** El Estado desempeña un papel activo en la economía, participando en la planificación y dirección de la industrialización y la inversión pública.
- **Subsidios y créditos preferenciales:** Se otorga subsidios y créditos preferenciales a las industrias locales para estimular su crecimiento.
- **Infraestructura:** Se realiza inversiones en infraestructura, como carreteras y energía, para apoyar el desarrollo industrial.

Este modelo tiene ciertos éxitos en términos de crecimiento económico e industrialización en algunos países de América Latina, pero también enfrenta críticas por su tendencia al proteccionismo excesivo, la generación de inflación y la concentración de poder en el Estado. A lo largo de las décadas, este modelo evoluciona y se ajusta en diferentes países antes de dar paso a otras estrategias económicas en la región.

g) Teorías heterodoxas del desarrollo: teoría de la dependencia (1950 – 1980)

Una comparación entre los principios de modernización y dependencia, aunque difieren en muchos aspectos, tienen que ver con algunas similitudes, entre las que se encuentran principalmente:

- Los avances de los países tercer mundistas son el pilar central de ese tipo de investigación.
- Están centradas en gran medida en la abstracción como método y la definición de Estado o nación como categoría de análisis.
- Utilizan configuraciones en donde la estructura se vincula con la tradición o el modernismo y el contorno con la dependencia.

h) Las tendencias actuales del desarrollo

Los autores de este número generalmente están de acuerdo con que la dependencia económica significa que las circunstancias y contextos financieros de algunas naciones están limitados por el progreso de otras, es decir, que el patrón relacionado con "centro-periferia" compara la relación de un capital autosuficiente y próspero con uno, aislado, débil y poco competitivo lo que representa lo opuesto al enfoque clásico que señala al comercio internacional como benefactor de los participantes debido a que esos paradigmas asumen que solo se beneficia la economía central. Al respecto, Gunn Frank señaló: "El subdesarrollo no se debe a la preservación del viejo sistema, ni a la falta de capital en áreas alejadas de la tendencia histórica mundial, sino al proceso histórico de desarrollo de la economía capitalista en sí.

Teorías del desarrollo económico, según Alarcón & Gonzáles (2018) El progreso y transformación en las condiciones de vida existentes del colectivo de un determinado país, región o lugar tiene que ver más que con el concepto de crecimiento medido en términos con la introducción de bienes económicos y materiales. El concepto de desarrollo es siempre positivo y

puede tener un impacto más amplio y duradero si es el resultado de un esfuerzo interno que surge de la iniciativa de los actores locales para promover el uso de los recursos disponibles y mejorar las condiciones de bienestar de la población.

2.1.2. Teoría del desarrollo social

El psicólogo ruso Vygotsky en esta teoría explica principalmente cómo el compartir e intercambio de vivencias entre la humanidad se vincula estrechamente con el proceso de aprendizaje de los individuos, explica la comprensión o la conciencia como resultado de la socialización. Ésta incluye tres acepciones primordiales como la interacción social en el desarrollo cognitivo, otras regiones más informadas y la zona de desarrollo próximo.

Según Vygotsky, la importancia del intercambio grupal en el desarrollo cognitivo establece principalmente que el mismo tiene un rol crucial en el progreso cognoscitivo lo cual se contrasta la teoría de Jean Piaget.

Ahora bien, este último autor explica que un individuo antes de obtener un aprendizaje social, ha tenido un desarrollo mientras que Vygotsky consideraba lo opuesto. Usando la teoría del desarrollo social, el psicólogo ruso argumentó que el avance cultural de los niños se observa inicialmente a nivel social conocido como nivel intersíquico y segundo en el nivel individual o individual conocido como nivel intrapsíquico.

2.1.3. La teoría del desarrollo local

El propósito de este capítulo es avanzar hacia una colección más coherente y eficaz del patrimonio intelectual, que es la base de la teoría del desarrollo local. En este sentido, exploraremos los aportes de diversos autores preocupados por abordar los problemas de falta de desarrollo o subdesarrollo en gran parte del mundo. Estas situaciones se centran principalmente en la desigualdad social existente entre territorios como

característica y prestan atención a los aspectos sociales y económicos del desarrollo. De esta manera, al profundizar en diferentes filosofías de desarrollo, podemos obtener información sobre lo 'local' como fuente de desarrollo o recuperación económica. Sin embargo, este capítulo no pretende resumir líneas exhaustivas y profundas de la teoría del desarrollo, que están bien resumidas en la bibliografía existente; pero como recordatorio rápido, el objetivo son conceptos más o menos locales, por lo que sabiendo que queremos prestar especial atención al método original y luego analizar sus características principales. A comienzos del siglo XX se intentó aplicar habilidades cognitivas a problemas económicos, como la colocación industrial, ya teorías relacionadas con el igualitarismo y el desarrollo intergeneracional. En estas nuevas teorías, las variables de desarrollo económico multidimensional comenzaron a ser reutilizadas en los países menos desarrollados. Pero:

¿Por qué Fuguo de repente está interesado? ¿Por qué analizar este tipo de desarrollo en el norte mientras el sur es pobre? Esta necesidad surgió antes de que los países desarrollados reconsideraran su consumo excesivo frente a los límites naturales y la necesidad de ir más allá de esos límites; tal predisposición se fundamenta en las definiciones del desarrollo y los recursos, que son los primordiales inconvenientes presentes a nivel socio económico en países clasificados como desarrollados o subdesarrollados.

La ortodoxia del crecimiento económico sin fin debe ser reemplazada por el relativismo histórico. El deterioro ambiental además del agotamiento de los recursos naturales conduce a la presente comprensión y aceptación de escasez absoluta lo que necesariamente significa límites al crecimiento. Si analizamos a los autores del neoclasicismo, vemos que la escasez está socialmente aceptada y que los recursos deben utilizarse de manera óptima para satisfacer las necesidades de las personas. La pregunta pretende responder a una serie de preguntas (¿cuáles son

los límites?, ¿cuáles?, ...) que aún no han sido respondidas satisfactoriamente, pero que por tanto no quedan excluidas de la teoría del desarrollo actual. Estas condiciones alentarán un cambio en la mentalidad de desarrollar conceptos de desarrollo, lo que dará como resultado una orientación alternativa al "desarrollo de arriba hacia abajo" que antes era dominante. Los componentes definitorios del desarrollo alternativo se combinarán:

- Desarrollo igualitario: dirigido a la satisfacción de las necesidades materiales e inmateriales.
- Desarrollo endógeno: haciendo fuerte en cada sociedad.
- Desarrollo autónomo: desde la soberanía de los pueblos.
- Desarrollo autónomo: formación de los miembros de forma natural.
- Desarrollo ecológico: se enuncia racionalmente los recursos que provienen de la atmosfera.
- Desarrollo de transformación cultural.

Otro concepto de desarrollo, que incluye soluciones a pequeña escala, soluciones ecológicas, cambio estructural basado en la comunidad, creación de empleo y reducción de la desigualdad, recibió más impulso en las sociedades ricas de la región nórdica, principalmente a partir de sus propias iniciativas en este campo. . . Pero esta tendencia no puede ignorar la teoría de la relatividad o la teoría inversa entre escasez de recursos y crecimiento económico además se aclarará que las comunidades sociales y los ecosistemas de desarrollo local deben ir de la mano para lograr una alta productividad y una mayor satisfacción de las necesidades integrando la base humana además la territorial en las comunidades en desarrollo. Este enfoque debe incorporarse a las políticas destinadas a reducir el desempleo, la redistribución del ingreso y el bienestar social. Teniendo en cuenta las características del desarrollo sostenible y ecológico, mire las áreas relevantes desde una perspectiva global, no económica. El nuevo diseño está basado en el

crecimiento conjunto, desarrollo rural, endógeno, etc. La opinión de que los ingresos en el norte deben estar equilibrados y la pobreza en el sur debe evitarse. Estas teorías alternativas del desarrollo se analizan brevemente a continuación.

a) Aspectos esenciales hacia el desarrollo local

Según Barroso Gonzales & Flores (2018), los trabajos de Perrault, Myrdal y Hirschman sentaron las bases para la posterior teoría del desarrollo polarizado; influyó en la política de desarrollo de orientación bipolar utilizada en el territorio español en las décadas de 1960 y 1970, y más tarde conceptualizó el "espacio económico" como una herramienta y una dinámica indispensables para llegar a la teoría de la difusión del desarrollo y del propio desarrollo endógeno.

A lo largo de la historia, nos hemos basado en una variedad de teorías del desarrollo para destilar ideas que relacionan nuestro actual enfoque resurgente del desarrollo con las crisis que enfrenta el mundo occidental, problemas que exploraremos en profundidad en nuestro trabajo. De estas teorías iniciales se pueden encontrar importantes antecedentes de trayectorias de desarrollo local que indudablemente influyeron en su formación teórica. En primer lugar, cabe mencionar la variable tecnológica como uno de los pilares del desarrollo territorial.

Desde la escuela del institucionalismo liderada por Veblen, Ayers y Coppen hasta el estructuralismo, la tecnología es vista como una base necesaria para el desarrollo social. Ahora, gracias a la reorganización de la producción en la década de 1980, lo importante en la nueva organización de la empresa, donde la mano de obra facilita la producción introduciendo nuevas tecnologías que ayudan a diversificar las formas y la producción. Crear un nuevo modelo de crecimiento que promueva la igualdad en todas las regiones. Posteriormente, los autores neoclásicos entendieron el crecimiento es conllevado con la satisfacción de las necesidades básicas

mediante la optimización del uso de los recursos. En tales circunstancias, las economías locales carecen del dinamismo necesario para explotar los recursos naturales, los intereses naturales y humanos dentro de sus fronteras, y las estrategias de desarrollo regional y local deben continuar ampliándose e incidiendo gradualmente.

Este legado del neoclasicismo se resume en la teoría del desarrollo local, que garantiza que la estrategia definida en términos de desarrollo es un proceso gradual, continuo carente de cambios bruscos, con una transferencia armoniosa y acumulativa de sus avances y beneficios. Después de eso, podemos obtener una nueva idea sobre la combinación de factores endógenos de Schumpeter, quien presta más atención al uso óptimo de los recursos existentes que al uso de recursos externos. De esta manera, el empresario capitalista aparece como un verdadero líder que desarrolla e impulsa la innovación, que es una condición necesaria para el desarrollo, pero no un motivador suficiente. Luego está el proceso schumpeteriano...

El espíritu empresarial y la voluntad de asumir riesgos crean incentivos favorables para que él sea imitado por otros que carecen de espíritu. Esta nueva variable se convertirá en el soporte y clave del éxito o fracaso de las estrategias de desarrollo local. Profundizamos en el nivel microeconómico para encontrar los principales motores del desarrollo, ya que la dinámica de la realidad regional depende de la integración y desempeño de las comunidades empresariales locales en la región. "Los negocios son el ámbito de la creación de nuevas combinaciones, y los empresarios son responsables de crearlas e implementarlas". Entonces, según los enfoques modernos, el concepto de difusión aparece como un medio de transferencia de capital y tecnología externos, una fuerza impulsora del proceso de desarrollo. Tanto Perú como Kuznets tienen sus propios polos de desarrollo, que luego se convirtieron en puntos de referencia para la inversión en líneas de desarrollo endógeno y luego líneas de desarrollo local, donde las variables geográficas

son extremadamente importantes. En la década de 1970, la teoría estructuralista de la dependencia promovió políticas de desarrollo egocéntricas e indígenas en los países latinoamericanos. Las deficiencias de este modelo, basado en la negación de los beneficios mutuos y la internalización de los recursos nacionales, llevaron a la CEPAL a reportar un solo cambio productivo en la década de 1990, que se tradujo en una mejor distribución del ingreso y, por ende, en una mayor integración regional. dentro de la zona. orden económico internacional. Teniendo en cuenta estas características, aumentar el nivel de desarrollo de los equipos de producción y, por tanto, el nivel de vida de la población es una ventaja comparativa. Por eso, apoyamos la protección de estos valores inherentes en las estrategias de desarrollo local, que incluyen la diversificación productiva, la conversión de la producción primaria en productos terminados o semielaborados para la demanda interna y la exportación y los intereses externos.

De las características anteriores, se puede ver que la fuerza hacia afuera es más importante que la fuerza hacia adentro, y esto debe ser considerado en los siguientes métodos. En definitiva, se crea la expansión del mercado, lo que permite a las empresas que exportan productos industriales reducir costes tras explotar economías de escala. Al mismo tiempo, estos autores vinculan la influencia de los factores externos a los resultados económicos, lo que lleva al desarrollo de interno (basado en factores internos) a externo (crecimiento de las exportaciones).

El Banco Mundial adoptó una versión modificada en la que se consideraba que la redistribución y el crecimiento se reforzaban mutuamente en la nueva estrategia de desarrollo. La popularidad de este enfoque es inevitable. Ante el nuevo concepto de globalización, los economistas se enfrentan al dilema de intentar desarrollar una nueva economía con dimensiones más limitadas.

De esta manera, las bases territoriales locales y el autogobierno independiente se convirtieron en conceptos estratégicos siguiendo el concepto del nuevo orden económico internacional. El desarrollo es básicamente el resultado de una división del trabajo altamente especializada entre regiones, y la región misma es una región de desarrollo, destacando la connotación regional de desarrollo. Este desarrollo alternativo debe centrarse en las necesidades del individuo y sobre todo de la sociedad en su conjunto.

Esto requiere un enfoque teórico-práctico que privilegia enfoques desde otras disciplinas del conocimiento. Las teorías del desarrollo alternativo surgieron cuando el concepto de desarrollo cambió de un enfoque centrado en la acumulación de capital a otro basado en el desarrollo endógeno, equitativo, autónomo, sostenible y ecológico. La estrategia destaca todos los aspectos del desarrollo. Entre ellos, se puede analizar el equilibrio entre el desarrollo social y el medio ambiente, y el desarrollo sostenible se basa en el supuesto de que el desarrollo actual no amenaza el futuro de las generaciones futuras. Se ha argumentado que las variables ambientales integradas en las políticas de desarrollo vigentes tienen un valor fundamental en el proceso de desarrollo.

La protección ambiental puede entenderse como un requisito para el desarrollo a mediano y largo plazo, pero si los gobiernos individuales se enfocan solo en el corto plazo, surgirán problemas porque dichos requisitos dificultarán este proceso y retrasarán el desarrollo ambiental. Otro aspecto importante del desarrollo alternativo se incluye en el concepto de desarrollo nacional, donde los aspectos culturales y étnicos se incluyen como variables importantes y decisivas en las estrategias de desarrollo.

En cierto sentido, el comportamiento de una persona dependerá de la asimilación de sus propios valores, determinando así las normas de comportamiento social. La fusión general de

cultura y modernización es un concepto que impone el desarrollo local en el área local e involucra variables regionales y locales en el proceso de desarrollo.

Versiones posteriores del desarrollo, o versiones más cercanas al desarrollo local, incluyeron la importancia de las políticas microeconómicas, la toma de decisiones a nivel local, pero agregaron elementos importantes como la integración de estas políticas a nivel supranacional. La descentralización de la toma de decisiones asegura la participación pública y fortalece la dimensión local de las políticas de bienestar social y económico en la región. Como podemos ver, el nuevo modelo de desarrollo tiene similitudes con los anteriores: es un proceso de desarrollo capitalista desigual, además, se basa en consideraciones de relaciones comunitarias locales y cambios sociales actuales.

2.1.4. Desarrollo Cultural

Para Stiglitz (1998) La cultura es el factor determinante de la cohesión social, que permite las personas se conozcan, crezcan juntas, desarrollen la autoestima colectiva y preserven los valores culturales, que inciden significativamente en el aumento del nivel de bienestar.

El desarrollo social se refiere al desarrollo del capital humano social y del capital social. Implica el desarrollo de relaciones o cambios positivos entre individuos, grupos e instituciones en la sociedad. La atención se centra en el desarrollo económico y humano.

La cultura hace una contribución positiva y eficaz a la estrategia y la acción, incluido el desarrollo social y económico inclusivo, la sostenibilidad ambiental, la convivencia, la cohesión social, la paz y la seguridad.

Las transacciones económicas dentro de las culturas tienen consecuencias económicas positivas, como el aprendizaje y el conocimiento. En otras palabras, el sector cultural contribuye

al desarrollo a través de su ámbito social e identitario y de su participación en el ámbito económico.

Cuando hablamos de desarrollo cultural, como señala Salazar (2018), incluye el conocimiento que las personas crean para lograr este proceso, y sus elementos están relacionados porque puede haber cualquier tipo de desarrollo social, pero cada uno debe incluir o incluir la cultura porque solo el nivel de cultura y conocimiento se puede alcanzar mejor mediante la superposición. En materia de desarrollo cultural, uno debe entender el progreso colectivo de la humanidad, donde todos tienen la oportunidad de participar, cómo vive su vida y cómo la vive con otros. integración de valores con valores. La gente se lo atribuye a sí misma. Las diferencias raciales y de género se transmiten de generación en generación. El nivel de tolerancia, sus creencias sobre el mundo y sobre sí mismos, y la forma en que expresan esas creencias a través del arte y su interpretación. Desde este punto de vista, la cultura como dimensión del desarrollo nacional debe ser primordial. Teniendo en cuenta la trayectoria, la teoría y el espacio de reflexión del autor, se concluye que el desarrollo cultural se encarna en la creación de un mundo rico y diverso de personas, por un lado y, por otro lado, en la base material y espiritual, su existencia de otros. Al brindar la oportunidad de aprender estos requisitos previos, una persona crea sus propias habilidades y, por lo tanto, se convierte en un ser social especial, por lo tanto, es importante comprender el desarrollo de la cultura y su impacto en la sociedad y los diversos grupos de personas que la componen.

2.1.5. Las políticas sociales y las políticas de vivienda.

La definición de política pública se refiere al conjunto de objetivos, decisiones y acciones que realiza el gobierno para abordar temas que la ciudadanía y el propio gobierno consideran prioritarios en un momento dado. (Tamayo Sáenz; 1997:15).

La política social se formula en una serie de decisiones y actuaciones de la administración pública que se desarrollan en el ámbito estatal y que inciden directamente en la organización y distribución de los recursos asistenciales de diversas formas y con el auxilio de normas, servicios y transferencias. La secuencia de tales decisiones a lo largo del tiempo determina la importancia relativa de las diferentes áreas e ilumina la desigualdad al dar forma a las reglas sobre qué recursos se asignan, en qué proporción, a quién, cuándo y de qué manera. (Adelantado, 1998: 18)

a) Política de vivienda en el Perú

La vivienda es percibida por el Estado como un sistema en el que intervienen el mercado (residentes pobres o solicitantes y otros actores económicos y sociales), la tierra, la propiedad, las normas de urbanización y construcción, el financiamiento, los procesos productivos, los servicios domiciliarios, los equipamientos sociales, la investigación y el desarrollo. El Estado, a través del Ministerio de Vivienda, Construcción y Salud, es el órgano rector en materia de vivienda, urbanismo, desarrollo urbano, desarrollo de infraestructura y salud, al que le corresponde formular, aprobar, dirigir, evaluar, reglamentar, reglamentar, fiscalizar y , si implementa y establece políticas con respecto a estas cuestiones.

El Ministerio de Vivienda, Construcción y Salud, que lidera la política habitacional en Perú, aprobó el Plan Nacional de Vivienda para Todas las Viviendas como instrumento nacional de política habitacional de corto y mediano plazo para mejorar la calidad de la vivienda. La vida de la población de esta zona, que conducirá el sector y los distintos actores y organizaciones de la sociedad civil y estatal involucrados en el desarrollo de las actividades antes mencionadas.

Programa Techo Propio con la resolución del ministro nro. 054-2002-VIVIENDA establece el programa Techo Propio en el marco del Ministerio de Vivienda, Construcción y Saneamiento. El gobierno es responsable del Fondo Hipotecario de Promoción de la Vivienda -

Fondo MIVIVIENDA, que continúa después de la transformación en Fondo MIVIVIENDA S.A. Ley nro. 28579 adopción, modificada por el Decreto Legislativo n. 1037.

Con el Decreto Supremo N° 008-2009-VIVIENDA del 10 de abril de 2009, también se ha declarado de interés prioritario el desarrollo de programas de vivienda en las zonas rurales.

b) Fondo MiVivienda S. A.

Fondo hipotecario de promoción de vivienda - Fondo MIVIVIENDA fue creado en 1998 según la ley N° 26912 y se convirtió en una sociedad de responsabilidad limitada (S.A.) el 1 de enero de 2006 de conformidad con la Ley de Conversión no. 28579, Supremo núm. 024-2005-VIVIENDA en el decreto.

Según Ley N° 28579 Fondo MIVIVIENDA S.A. Se convirtió en una empresa de derecho privado del Estado en el marco del FONAFE, el fondo nacional de financiamiento empresarial dependiente del Ministerio de Vivienda, Construcción y Salud.

MIVIVIENDA S.A. El objeto del fondo es promover y financiar la compra, mejoramiento y construcción de vivienda, especialmente vivienda de interés social, desarrollar y promover el flujo de capitales al mercado de financiamiento de vivienda, participar en el mercado secundario de créditos primarios e hipotecarios. y promover el desarrollo de los mercados de capital.

Asimismo, mediante Decreto No. 1037 del 25 de junio de 2008, se dispuso que Fondo MIVIVIENDA S.A. siguiendo su objeto social y una mayor oferta de vivienda de interés social puede facilitar el financiamiento de inversiones en desarrollo urbano que sea capaz de financiar.

2.2. Marco Conceptual

Para el desarrollo de esta investigación es importante desarrollar los siguientes conceptos:

a) Las políticas sociales

Se puede definir como políticas públicas las decisiones y acciones del gobierno para abordar

prioridades del ciudadano (Tamayo Sáenz; 1997:15). De este modo la política social Política social se define como las decisiones estatales que organizan recursos asistenciales, impactando las desigualdades (Adelantado,1998: 18).

b) Política de vivienda en el Perú

La vivienda es percibida por el Estado como un sistema en el que intervienen el mercado (residentes pobres o solicitantes y otros actores económicos y sociales), la tierra, la propiedad, las normas de urbanización y construcción, el financiamiento, los procesos productivos, los servicios domiciliarios, los equipamientos sociales, la investigación y el desarrollo. (Adelantado,1998: 18)

c) La vivienda

Quiroz (1972) señala que La vivienda se define como cualquier edificación que responde a una necesidad específica y es por tanto el resultado de factores que afectan a su función orgánica. En las zonas rurales, las funciones de la vivienda, como cualquier tipo de vivienda, son diferentes para animales, cultivos, servicios de almacenamiento, etc.

d) El concepto de evolución y la modernización

Implica un proceso de mejora continua para que la actuación estatal responda a las necesidades y expectativas de los ciudadanos. Esto significa mejorar el funcionamiento del Estado en el proceso de suministro de bienes y servicios, de tal modo que se realizan actividades de seguimiento y evaluación para introducir los cambios y ajustes necesarios para mejorar la intervención del gobierno

e) Turismo

El turismo incluye actividades en las que las personas viajan y permanecen continuamente durante menos de un año en lugares fuera de su entorno habitual con fines de ocio, negocios y

otros fines turísticos, a menos que incluya lugares visitados para una actividad remunerada en el área local (Organización de las Naciones Unidas [ONU], 2000).

2.2. Antecedentes empíricos de la investigación

2.2.1. Antecedentes nacionales

1) **Nativo A.** (2016) en su tesis titulada: Evaluación y diseño de vivienda rural bioclimática en la comunidad campesina de Ccopachullpa del distrito de Ilave. Universidad Nacional del Altiplano Puno (UNAP) señala que esta investigación es parte de la descripción del diseño de una casa de campo con carácter bioclimático y su practicidad. El estudio se realizó únicamente en toda el área geográfica de la comunidad campesina de Ccopachulpa en el distrito de Ilave. La urgente necesidad de prevenir los efectos del cambio climático nos ha llevado a realizar este estudio, en el que nos hemos fijado como objetivo general evaluar y diseñar caseríos bioclimáticos, teniendo en cuenta los factores climáticos, ubicación, orientación, distribución, actividades y aportaciones. al mejoramiento de los campesinos de Ccopachulpa Agradable ocupación para los pobladores de la comunidad local.

El estudio se basa en un enfoque descriptivo - investigativo y observacional, ya que se evaluó el estado de las viviendas de estas familias; también climatización pasiva y criterios constructivos de sistemas de aislamiento térmico para reducir la pérdida de calor utilizando parámetros de datos climáticos de las estaciones meteorológicas de Ilavé, tales como temperatura mínima, velocidad del viento y radiación solar global para la estación de Puno. Como resultado se encontró que los materiales utilizados en los cálculos bioclimáticos son adecuados para el proyecto de casa de campo bioclimática propuesto, el cual cumple con los requisitos de confort térmico con una temperatura de 18°C en la casa, incluyendo las funciones adecuadas, dimensiones, orientación, forma e iluminación ambiental para garantizar una calidad de vida

saludable para los residentes. Finalmente, la casa de campo bioclimática propuesta es capaz de auto solución térmica sin el uso de sistemas activos de calefacción adicionales.

2) Reynoso A. (2019) en su Tesis titulada, Impacto del Programa Nacional de Vivienda Rural en la Calidad de Vida en beneficiarios del proyecto Mejoramiento de Vivienda Rural en los Centros Poblados de Llanca y Quillisani, Distrito de Partía, provincia de Lampa, departamento de Puno 2018, Tiene como objetivo determinar objetivamente el impacto del proyecto en la calidad de vida de los beneficiarios Este proyecto de investigación es de tipo evaluativo, el diseño es una combinación de cuantitativo y cualitativo, y se realiza una investigación mixta en todo lo relacionado con indicadores de casos. El nivel de investigación es descriptivo y explicativo, lo que da la oportunidad de obtener información sobre el bienestar y calidad de vida de la población, así como la calidad del módulo habitacional, utilizando un instrumento (cuestionario) con un total de 36 preguntas. 43 receptores, y luego se utilizó el paquete de análisis estadístico SPSS (versión 22.0) para el tratamiento. En términos de resultados, el Programa de Vivienda Rural ayudó a mejorar la calidad de vida de los beneficiarios en Lanka y Quillisani, con el 74,5% de los beneficiarios diciendo estar satisfechos con la intervención del programa Nacional de Vivienda en la reducción del hacinamiento. habitante. En cuanto a la salud, se puede concluir que no afectó significativamente la reducción de las IRAS por el cambio repentino de temperatura del ambiente Interior al ambiente exterior donde realizaban sus actividades diarias.

3) Cari, (2020) su investigación titulada “Impacto de la vivienda rural en la calidad de vida de las familias del centro poblado de Cojela, Puno 2020”. Tiene como objetivo analizar cómo el Programa Nacional de Vivienda Rural, a través de la construcción de viviendas rurales cómodas y seguras, puede mejorar la calidad de vida de los habitantes del centro poblado de Cojela, ubicado en el distrito de Caminaca, provincia de Azángaro, en la región de Puno. Esta investigación sigue

un enfoque cuantitativo y adopta un método descriptivo, utilizando un diseño correlacional transversal no experimental. La muestra poblacional se seleccionó entre las familias que residen en el centro poblado de Cojela, y se incluyeron 30 familias beneficiadas en el estudio. La validez de los instrumentos utilizados se aseguró a través de informes de expertos sobre las variables de investigación, y se aplicaron cuestionarios con preguntas en escala Likert como técnica de encuesta. La fiabilidad de los cuestionarios se verificó mediante el coeficiente de Alfa de Cronbach. Según los resultados de la encuesta, se estableció que existe una relación significativa entre las variables "vivienda rural" y "calidad de vida". Esta relación se respalda con un coeficiente de correlación de Rho de Spearman de 0.757**, lo que indica una correlación alta. Además, se concluyó que existe una relación directa y significativa al nivel de confianza del 0.01 (Sig.= 0.000 < 0.01). Los resultados también revelaron que, en lo que respecta a la variable "vivienda rural", el 63.33% de las familias se encuentra satisfecho. En cuanto a la variable "calidad de vida", el 53.33% de las familias beneficiarias considera que su calidad de vida es regular

2.2.2. Antecedentes locales

1) Yañez (2019) señala en su tesis titulada; La construcción de viviendas y su incidencia en la economía de la ciudad metropolitana del cusco periodo 2010-2016 tesis de pregrado-Cusco, señala que esta investigación señala que el trabajo de investigación se realizó con el objetivo de explicar el crecimiento de la construcción masiva de viviendas privadas que han venido ocurriendo en los últimos 30 años y el de analizar la incidencia económica de este crecimiento en la economía de la ciudad Metropolitana del Cusco. El papel fundamental de la vivienda en la economía de la metrópoli cusqueña se manifiesta a través de su impacto económico considerable, actuando como un motor esencial para la recuperación económica de la ciudad. Este impacto se refleja en la movilización de recursos privados y en la promoción de diversos sectores económicos

relacionados con la vivienda. Además, contribuye positivamente a la recaudación de impuestos tanto directos (como el impuesto sobre la renta, alcabal e impuesto predial) como indirectos (como el IGV). También impulsa inversiones estatales para satisfacer las necesidades de servicios públicos, como agua potable, alcantarillado, pavimentación de calles, veredas, centros de recreación, parques, entre otros. En este contexto, se requiere la construcción de departamentos, viviendas unifamiliares y nuevas urbanizaciones (APV), que suelen surgir en la periferia de la ciudad.

El desarrollo masivo de la construcción de viviendas en la metrópoli de Cusco en la última década ha estado estrechamente relacionado con un aumento en el ingreso per cápita de sus habitantes, que pasó de S/0.8000 en 2006 a S/12,000 en 2010 y alcanzó S/16,000 en 2015. Asimismo, se observa un incremento significativo en la inversión gubernamental destinada a apoyar la construcción de viviendas. A nivel regional, el presupuesto nacional regional aprobado se elevó de S/.803'674,083 en 2010 a 1,578,283,364 en 2017, manteniendo la estabilidad económica a nivel nacional (con una inflación promedio del 3.00% anual). Todo esto contribuyó al crecimiento del Producto Interno Bruto (PIB) regional, especialmente en el sector de la construcción. Es relevante destacar que muchos trabajadores, funcionarios y empresario que laboran en diversas provincias o regiones del Cusco concentran sus ingresos en la ciudad de Cusco para construir viviendas, ya sea para alquilar, arrendar o vender a corto o mediano plazo.

Los factores que motivan a las familias a adquirir edificios de departamentos o viviendas unifamiliares en la capital del Cusco incluyen un mayor empleo en los sectores público y privado, un aumento en los ingresos familiares que conlleva a la obtención de créditos hipotecarios de instituciones financieras como bancos comerciales y cajas de ahorro urbanas. La construcción de viviendas tiene un significativo efecto multiplicador en la economía de la ciudad de Cusco, ya que

genera empleo indirecto en otros sectores económicos. Un empleo directo en la construcción de viviendas da lugar a la creación de cuatro empleos indirectos en diferentes industrias. En términos monetarios, si se destinan 100 soles al salario diario en la construcción, se utilizarán 400 soles para salarios en otras industrias relacionadas.

La implementación de proyectos de construcción residencial en el EIA (Estudio de Impacto Ambiental) conlleva la necesidad de inversiones públicas por parte de los municipios para satisfacer las necesidades de los residentes. Esto incluye obras de suministro de agua y alcantarillado, pavimentación de calles, parques recreativos, entre otros. Estos proyectos, como el suministro de agua en el Alto Qosqo EIA, implican inversiones significativas por parte del gobierno municipal, que ascienden a millones de soles. Además, la construcción de infraestructura como calles pavimentadas y parques de atracciones conlleva costos adicionales que se triplican o cuadriplican. A largo plazo, se requiere una inversión pública considerable para construir centros médicos, instituciones educativas equipadas y para la preservación del medio ambiente.

CAPITULO III

HIPOTESIS Y VARIABLES

3.1. Hipótesis

3.1.1. Hipótesis general

Existe relación positiva entre la transición de la vivienda tradicional a la vivienda moderna y su incidencia en el desarrollo socio-económico y cultural en la comunidad de Qelqanqa, distrito de Ollantaytambo – Cusco.

3.1.2. Hipótesis específicas

- 1) Existe una relación positiva entre los efectos en el desarrollo económico que genero el proceso de transición de la vivienda tradicional a la vivienda moderna en la comunidad de Qelqanqa, distrito de Ollantaytambo – Cusco
- 2) Existe una relación positiva entre los efectos en el desarrollo social que genero el proceso de transición de la vivienda tradicional a la vivienda moderna en la comunidad de Qelqanqa, distrito de Ollantaytambo – Cusco.
- 3) Existe una relación positiva entre los efectos en el desarrollo cultural que genero el proceso de transición de la vivienda tradicional a la vivienda moderna en la comunidad de Qelqanqa, distrito de Ollantaytambo – Cusco.

3.2. Identificación de variables e indicadores

Variable independiente

Transición de la vivienda tradicional a la vivienda moderna en la comunidad de Qelqanqa

Variable dependiente

Incidencia en el desarrollo socio-económico y cultural en la comunidad de Qelqanqa

Donde:

Y = Incidencia en el desarrollo socio-económico y cultural

X= Transición de la vivienda tradicional a la vivienda moderna

3.3. Operacionalización de variables

| VARIABLES | DEFINICION CONCEPTUAL | DIMENSIÓN | INDICADORES |
|--|--|------------------------------|---|
| Transición de la vivienda tradicional a la vivienda moderna | Es la acción y efecto de pasar de un modelo de vivienda tradicional a uno moderno | Viviendas mejores habitables | Número de casas Número de conexiones de electricidad Número de conexiones de agua y desagüe. |
| Incidencia en el desarrollo socio-económico y cultural en la comunidad | Es la evolución o cambio positivo en las relaciones de individuos, grupos e instituciones en una sociedad. | Desarrollo Social | Tasa de alfabetismo Matrícula escolar Inclusión de género Servicios básicos Seguridad Salubridad |
| | Es un término relacionado a la capacidad productiva de una nación. Pero también se vincula al bienestar de los ciudadanos. | Desarrollo económico | Número de comercios Potencial turístico Cantidad de alpacas |
| | Es la acumulación y transmisión de conocimientos para la mejor adaptación al medio ambiente | Desarrollo cultural | Potencial turístico (patrimonio, vivencial, ambiental y paisaje natural) |

CAPITULO IV METODOLOGÍA

4.1. **Ámbito de Estudio:**

Ubicación y Área del Estudio

El área del estudio se desarrollará en la comunidad Campesina de Qelqanqa

Ubicación en el Espacio de Estudio

Departamento: Cusco

Provincia: Urubamba

Altitud: 3950 msnm

Distancia Cusco – Ollantaytambo: 75 Km vía asfaltada 1.5 Hs.

Distancia Ollantaytambo – Tirikway: 53 Km trocha carrozabe, 1.5 Hs.

Distancia total desde Cusco: 122 Km

Tiempo total de viaje desde Cusco en camioneta: 3 Hs.

| UBICACIÓN POLITICA | |
|---------------------------|-----------------------|
| REGION | Cusco |
| PROVINCIA | Urubamba |
| DISTRITO | Ollantaytambo |
| LOCALIDAD | Comunidad de Qelqanqa |
| REGION GEOGRAFICA | Sierra |
| ALTITUD | 3950 msnm |

Figura 2

Mapa del distrito de Ollantaytambo

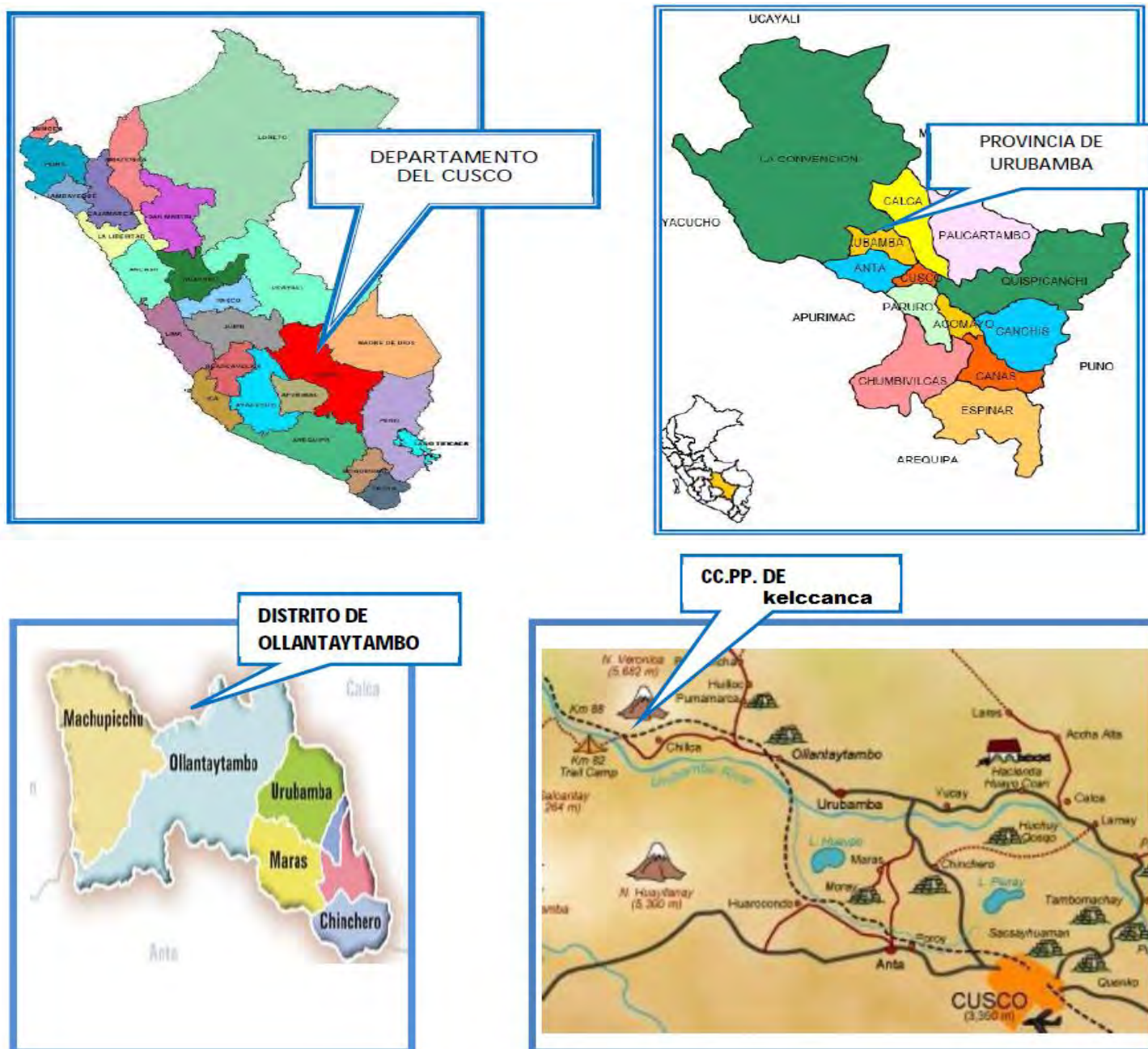

Elaborado por la Oficina de Estadística
 Oficina General de Planeamiento y Presupuesto-MTC
 Nota: Clasificador de Rutas-MTC

4.2. Tipo y Nivel de Investigación

Diseño de estudio

La investigación es de tipo no experimental dado que se realiza sin la manipulación de las variables, se observa el fenómeno tal y como se muestran de forma natural tal como se muestra en su contexto natural que posteriormente se realiza su análisis, el desarrollo de la investigación es de tipo transversal, puesto que ejecutará la recolección de datos en un solo tiempo de análisis. Tiene como fin la descripción de variables y estudiar su efecto e interrelación en un tiempo determinado. Sampieri (2014). En la investigación se aplica una encuesta a los pobladores de comunidad Campesina de Qelqanqa

Tipo de estudio

El tipo de estudio de la investigación es descriptivo debido a que se va desarrollar las características de las variables que intervienen en la presente investigación, ejemplo, cuáles son las características que muestra la población y cuál es su comportamiento en la actualidad. Esta investigación pretende describir el efecto del proceso de transición de la vivienda tradicional a la vivienda moderna y su incidencia en el desarrollo socio-económico y cultural en la comunidad de Qelqanqa, distrito de Ollantaytambo – Cusco.

Correlacional

Es de tipo correlacional porque procura cuantificar la relación existente entre las variables, es decir la relación existente entre proceso de transición de la vivienda tradicional a la vivienda moderna e incidencia en el desarrollo socio-económico y cultural en la comunidad de Qelqanqa.

Transversal

Es estudio será dado en un determinado tiempo, por ende, se recolectará los datos preliminares de estudio durante los meses de noviembre y diciembre del 2021.

4.3. Unidad de Análisis

Según establece Ríos (2017), la unidad de análisis se refiere a la entidad o elemento específico que se estudia y analiza en una investigación o estudio. En este caso la unidad de análisis del estudio son los habitantes de la Comunidad de Qelqanqa, Distrito de Ollantaytambo-Cusco.

4.4. Población de Estudio

La población de la comunidad de Qelqanqa está conformada por 100 comuneros distribuidas por rango de edad al 2021; de acuerdo a la lista de empadronados anualmente en dicha comunidad por la respectiva Junta Directiva en funciones y en concordancia con la Ley de Comunidades Campesinas vigentes. Para el levantamiento de los datos se ha seleccionado a 73 familias para la aplicación de la encuesta.

En la comunidad de Qelqanqa cada vivienda está habitada solo por un grupo familiar, para el cual se ha utilizado la técnica de muestreo de aleatorio estratificado, la encuesta fue aplicado a los jefes de familia de la comunidad de Qelqanqa del distrito de Ollantaytambo.

Tabla 1

Población por edades de la comunidad de Qelqanqa al 2021

| Rango | Población |
|--------------|------------------|
| 15-30 | 15 |
| 31-60 | 45 |
| 61 a mas | 40 |
| Total | 100 |

Nota. Comunidad de Qelqanqa del Distrito de Ollantaytambo – 2021

Tabla 2

La muestra de población por edades de la comunidad de Qelqanqa al 2021

| Rango | Población | Porcentaje | Muestra |
|-----------------|------------------|-------------------|----------------|
| 15-30 | 15 | 15% | 11 |
| 31-60 | 45 | 45% | 36 |
| 61 a mas | 40 | 40% | 26 |
| Total | 100 | 100% | 73 |

Nota: Datos del 2015, total de empadronados fueron 75 comuneros, de acuerdo al acta de empadronamiento que posee en los archivos el presidente actual.

4.5. Tamaño de Muestra

El tamaño de la muestra es de 73 habitantes y se determinará en la comunidad de Qelqanqa del Distrito de Ollantaytambo – Cusco, por medio de la siguiente formula, para la evaluación de una población finita:

$$n = \frac{Z^2 p(1-p)N}{e^2(N) + Z^2 p(1-p)}$$

Donde:

- ✓ N =Tamaño de los miembros de la comunidad.
- ✓ n: Tamaño de la muestra
- ✓ Z= Distribución normal estandarizado para el nivel de confianza escogido según la tabla de Z.
- ✓ p= % de la población con probabilidad de éxito del 90% (0.5)
- ✓ q: (1-p) %
- ✓ e= Error (5%)

Cálculo de muestreo

Datos:

$$n = x$$

$$z = 1.96$$

$$p = 0.05$$

$$q = 0.95$$

$$N = 100$$

$$e = 0.026$$

$$n = \frac{(1.96)^2(0.05)(0.95)(100)}{(0.026)^2(100) + (1.96)^2(0.05)(0.95)}$$

$$n = 73$$

Tabla 3

Muestra de población de la comunidad de Qelqanqa al 2021

| Rango | Población | Porcentaje | Muestra |
|-----------------|------------------|-------------------|----------------|
| 15-30 | 15 | 15% | 11 |
| 31-60 | 45 | 45% | 36 |
| 61 a mas | 40 | 40% | 26 |
| Total | 100 | 100% | 73 |

4.6. Técnica de Selección de Muestra

Para la muestra se utiliza la técnica de muestreo aleatorio estratificado, utilizamos esta técnica porque nuestra población esta subdivida en subconjuntos, en este caso por rango de edades como se puede notar en la tabla 1. Cada subconjunto contiene cantidades diferentes de elementos, por lo que la cantidad de elementos de cada rango de edad es diferente como se muestra en la tabla 2.

4.7. Técnicas de recolección de información

En este estudio, se ha empleado un procedimiento específico para la recolección de datos e información crucial. El proceso de recolección de datos ha seguido los siguientes pasos:

Autorización del alcalde del Distrito de Ollantaytambo – Cusco: Antes de iniciar la recolección de datos, se ha buscado y obtenido la autorización necesaria por parte del alcalde del Distrito de Ollantaytambo – Cusco. Esta autorización es fundamental para asegurar la legalidad y la cooperación de las autoridades locales en el proceso de investigación.

Recolección de Datos: Una vez obtenida la autorización de las autoridades competentes, se procedió a la recolección de datos. Este proceso se llevó a cabo en un momento específico, a

finales del mes de noviembre, con el objetivo de garantizar la uniformidad de las condiciones en las que se obtendría la información.

Encuestas: se utilizaron hayan utilizado una encuesta estructurada como parte del proceso de recolección de datos. Estas herramientas permiten obtener respuestas cuantitativas y cualitativas sobre temas específicos relacionados con la modernización de viviendas y otros aspectos relevantes para el estudio. Con 37 preguntas

Es importante destacar que el procedimiento de recolección de información se llevó a cabo de manera ética y respetando la privacidad y el consentimiento de los participantes. La autorización del alcalde y la cooperación de la comunidad son elementos esenciales para garantizar la validez y la confiabilidad de los datos recopilados en este estudio. La elección de noviembre como el momento de recolección de datos también puede haberse basado en consideraciones climáticas o culturales que facilitarían la participación de los residentes de Qelqanqa en el proceso de investigación.

El procedimiento realizado para la recolección de información y data es la siguiente: Para la recolección de datos se requerirá la autorización del alcalde del Distrito de Ollantaytambo – Cusco, luego de haber realizado la autorización por parte de las autoridades competentes se procederá a recolección de la información, se realizará a finales del mes de noviembre, con un tiempo de duración de 10 minutos a cada persona de la comunidad de Qelqanqa del Distrito de Ollantaytambo – Cusco.

4.8. Técnicas de análisis e interpretación de la información

Para el procesamiento y análisis de datos se realizará de forma manual, para ello se tendrá que tabular y registrar toda la información en una matriz que consecuentemente, se codificará la formulación de datos seguidamente se efectuará el ingreso de los datos al software SPSS versión 19. Posteriormente se dará inicio a la elaboración de tablas y gráficos de información porcentual

para el análisis de resultados de las variables de estudio, asimismo se dará uso al programa de Microsoft Excel 2018 para ejecutar el diseño de los gráficos, permitiendo efectuar el análisis e interpretación de resultados. El resultado que se obtendrá del análisis de prueba del Chi Cuadrado de Pearson, donde se determinará el grado de relación entre ambas variables.

CAPITULO V RESULTADOS Y DISCUSIÓN

En el período comprendido entre 2015 y 2019, se llevó a cabo un proyecto de Vivienda Social Techo Propio en la comunidad campesina de Qelqanqa, ubicada en el distrito de Ollantaytambo y la provincia de Urubamba, en el departamento de Cusco, Perú. Esta comunidad se encuentra a una altitud de 3,950 metros sobre el nivel del mar y está a una distancia de 75 kilómetros de Cusco, con un tiempo de viaje de aproximadamente 1.5 horas por una carretera asfaltada. Desde Ollantaytambo hasta Tirikway, que es parte de la misma comunidad, la distancia es de 53 kilómetros a través de una trocha carrozable, también con un tiempo de viaje de 1.5 horas. En total, desde Cusco, el viaje en camioneta lleva alrededor de 3 horas.

El proyecto se centró en la construcción de viviendas sociales con un área techada de 37.80 metros cuadrados. Cada vivienda incluía una sala multiuso, un dormitorio y un servicio higiénico. Estas viviendas se construyeron utilizando muros de placas de concreto, techos de teja andina de fibrocemento, puertas y ventanas de madera, y pisos de concreto. Además, se implementaron instalaciones eléctricas y sanitarias empotradas. Los terrenos de las viviendas tenían un promedio de 450 metros cuadrados y 900 metros cuadrados. El proyecto también contempló la mejora de la infraestructura de la comunidad, incluyendo vías peatonales empedradas, acceso a agua potable, un sistema de desagüe con planta de tratamiento de biodigestores y una red eléctrica monofásica con alumbrado público y transformador.

El principal problema que se pretendía resolver con este proyecto era la extrema pobreza en la que vivían los pobladores de estas comunidades campesinas. La falta de acceso a agua potable y desagüe, junto con viviendas precarias construidas con piedra, techos de paja y pisos de tierra, los exponía a la humedad y al intenso frío debido a su ubicación en la cabecera de una cuenca. Además, la dispersión de las viviendas dificultaba la asistencia estatal, y los niños debían

caminar hasta una hora para llegar a la escuela. La subsistencia de la comunidad dependía en gran medida de la agricultura y la ganadería para autoconsumo, con cultivos de papa y cría de alpacas.

Lo que hizo innovador a este proyecto fue su modelo de gestión participativa. Los pobladores aportaron el terreno a través de la Comunidad Campesina, la Municipalidad facilitó los trámites municipales, el Ministerio de Vivienda otorgó subsidios habitacionales, y un promotor inmobiliario, AEC Contratistas Generales EIRL, gestionó el proyecto y coordinó a todos los participantes en su desarrollo. Los actores clave en este proyecto fueron la Comunidad Campesina de Qelqanqa, la Municipalidad Distrital de Ollantaytambo, el Ministerio de Vivienda, Construcción y Saneamiento, el Fondo MIVIVIENDA SA y el Promotor Inmobiliario AEC Contratistas Generales EIRL.

El costo total de producción del proyecto fue de S/ 5,460,000.00, y se generaron empleos directos e indirectos a través de 70 jornales mensuales durante 2 años. El precio de las viviendas se estableció en S/ 36,400.00, con aportes del beneficiario y bonos familiares habitacionales. Una característica destacada de este proyecto fue la participación activa de las familias beneficiarias en la construcción de sus viviendas, lo que les permitió utilizar sus ingresos para pagar el ahorro necesario.

Entre los logros alcanzados se incluye la creación de un centro poblado organizado alrededor de un centro educativo primario, acceso a agua potable, desagüe y energía eléctrica, así como el aumento de la autoestima de la comunidad y la adquisición de habilidades en diversas áreas. Además, los niños ya no tienen que caminar largas distancias para ir a la escuela, y las familias jóvenes han regresado a la comunidad asumiendo roles de liderazgo. Qelqanqa se ha convertido en un modelo para otras comunidades campesinas gracias a su organización, orden y limpieza.

Este proyecto se demuestra que un modelo de gestión colaborativo entre la Comunidad Campesina, la Municipalidad, el promotor y el Ministerio de Vivienda puede permitir que las familias adquieran viviendas asequibles, califiquen para créditos, mejoren sus ingresos trabajando en el proyecto y alcancen una mejor calidad de vida en viviendas dignas. Hasta enero de 2019, se habían construido 107 viviendas de un total de 150 planificadas (71% de avance), con una inversión total de S/ 3'894,800.00.

En este trabajo de investigación se demuestra la necesidad de poner en valor el potencial turístico que posee la comunidad de Qelqanqa, los comuneros considera que el turismo es una importante herramienta social, económica y ambiental que puede contribuir al desarrollo económico de la comunidad de Qelqanqa, mejorar la calidad de vida de sus habitantes y ayudarlas a preservar las tradiciones culturales fortaleciéndolas.

Entre el año 2020 al 2021 hubo dificultades para aplicar a encuesta lo que provocó una dificultad importante en el desarrollo del trabajo, pero este es debido a que la Organización Mundial de la Salud declaró el brote de COVID-19 como una pandemia en marzo de 2020, dado su alcance global en múltiples países. Como respuesta a esta situación, el gobierno peruano emitió el Decreto Supremo N° 008-2020-SA, declarando la Emergencia Sanitaria a nivel nacional por un período de noventa días, con medidas para prevenir y controlar la propagación del COVID-19.

Sin embargo, se reconoce la necesidad de tomar medidas adicionales y excepcionales para proteger eficazmente la vida y la salud de la población, reduciendo la posibilidad de un aumento en el número de afectados por el COVID-19, sin afectar la prestación de servicios básicos y la salud y alimentación de la población. Por lo tanto, en virtud de los artículos constitucionales mencionados y en cumplimiento de la Ley Orgánica del Poder Ejecutivo, el

Consejo de Ministros ha aprobado estas medidas, las cuales serán presentadas al Congreso de la República para su revisión y consideración.

La Ley N° 26842, Ley General de Salud, establece que la protección de la salud es de interés público y responsabilidad del Estado regularla, vigilarla y promover condiciones adecuadas para una cobertura de atención médica aceptable en términos de seguridad, oportunidad y calidad. También se enfatiza que el Estado interviene en la prestación de servicios de atención médica con un enfoque en la equidad. Como respuesta a esta situación, el gobierno peruano emitió el Decreto Supremo N° 008-2020-SA, declarando la Emergencia Sanitaria a nivel nacional por un período de noventa días, con medidas para prevenir y controlar la propagación del COVID-19. Por lo tanto, en virtud de los artículos constitucionales mencionados y en cumplimiento de la Ley Orgánica del Poder Ejecutivo, el Consejo de Ministros ha aprobado estas medidas, las cuales serán presentadas al Congreso de la República para su revisión y consideración. No se pudo hacer ningún tipo levantamiento de observaciones y encuestas hasta que se regularizo el problema de salud.

5.1. Resultados

Procesamiento, análisis, e interpretación

Tabla 4

Datos sociodemográficos de encuestados del distrito de Ollantaytambo de 2015 al 2021

| | | Cantidad | Porcentaje |
|--------------------------|----------------------------|-----------|---------------|
| Edad | 15-30 | 11 | 15,1% |
| | 31-60 | 36 | 49,3% |
| | 61 a mas | 26 | 35,6% |
| | Total | 73 | 100,0% |
| Sexo | Femenino | 36 | 49,3% |
| | Masculino | 37 | 50,7% |
| | Total | 73 | 100,0% |
| Situación del encuestado | Jefe de familia | 18 | 24,7% |
| | Esposa del jefe de familia | 17 | 23,3% |
| | Hijo mayor | 18 | 24,7% |
| | Otro familiar | 20 | 27,4% |
| | Total | 73 | 100,0% |

Nota: Encuesta a la población de la comunidad de Qelqanqa del distrito de Ollantaytambo al 2021

Se aprecia en la tabla 4. Que los datos sociodemográficos recopilados de los encuestados en el distrito de Ollantaytambo proporcionan una visión interesante de la composición de la población encuestada. En total, se encuesta a 73 personas, y aquí se presenta un análisis de los principales hallazgos

Edad:

La distribución por edades de los encuestados muestra que el grupo más grande se encuentra en el rango de edad de 30 a 60 años, representando el 49.3% del total. Le sigue el grupo de 60 años o más, que constituye el 35.6%. El grupo más joven, de 15 a 30 años, representa el 15.1% del total. Estos datos indican que la mayoría de los encuestados se encuentra en la etapa intermedia y avanzada de la vida, con una presencia significativa de adultos de mediana edad y personas mayores.

Sexo: La distribución de género muestra una división casi equitativa entre hombres y mujeres en la muestra. El 50.7% son hombres, mientras que el 49.3% son mujeres. Esto sugiere que la muestra está equilibrada en términos de género y permite una representación adecuada de ambas perspectivas en el estudio.

Situación del encuestado: En cuanto a la situación del encuestado en la familia, se observa una distribución relativamente uniforme. El 24.7% de los encuestados se identifican como jefes de familia, mientras que un porcentaje similar, el 23.3%, son esposas del jefe de familia. Los hijos mayores representan otro 24.7%, y el 27.4% restante corresponde a otros familiares. Estos datos reflejan una diversidad de roles familiares dentro de la población encuestada, lo que puede ser relevante para comprender las dinámicas familiares en la comunidad de Qelqanqa del distrito de Ollantaytambo.

En síntesis, se puede afirmar que los datos sociodemográficos muestran una población encuestada diversa en términos de edad, género y roles familiares. Estos hallazgos proporcionan una base sólida para futuros análisis y estudios que se centren en la población de este distrito, ya que ofrecen una representación adecuada de las diferentes facetas de la comunidad.

Tabla 5

Comparación de la ejecución del proyecto del 2015 al 2021

| | | N | % |
|--|--------------|-----------|---------------|
| En comparación antes de la ejecución del proyecto de vivienda ¿cómo era su nivel de vida en su hogar? | Mejor | 17 | 23,3% |
| | Esta igual | 28 | 38,4% |
| | Empeoro | 28 | 38,4% |
| | Total | 73 | 100,0% |
| Luego de la ejecución del proyecto de construcción de vivienda ¿cómo cambió el nivel de vida en los hogares de su comunidad? | Mejor | 49 | 67,1% |
| | Esta igual | 13 | 17,8% |
| | Empeoro | 11 | 15,1% |
| | Total | 73 | 100,0% |

Nota: Encuesta a la población de la comunidad de Qelqanqa del distrito de Ollantaytambo al 2021

Se aprecia en la tabla 5, que los datos recopilados de la encuesta realizada a la población del distrito de Ollantaytambo permiten una comparación interesante entre el nivel de vida en los hogares antes y después de la ejecución del proyecto de construcción de vivienda. Aquí se presenta un análisis de esta comparación:

Antes de la ejecución del proyecto de vivienda:

- Un 23.3% de los encuestados indicó que su nivel de vida en su hogar era "Mejor" antes de la ejecución del proyecto.
- El 38.4% manifestó que su nivel de vida "Estaba igual" en comparación con antes del proyecto.
- Otro 38.4% declaró que su nivel de vida "Empeoró" en sus hogares.

Estos datos sugieren que antes de la implementación del proyecto de vivienda, había una distribución bastante equitativa entre aquellos que percibían mejoras, los que sentían que todo estaba igual y aquellos cuyas condiciones habían empeorado en sus hogares. En este sentido el Señor Pedro Díaz señala que realmente el proyecto de vivienda ha beneficiado a la comunidad a la comunidad estableciendo así lo que del Fondo Hipotecario de Promoción de la Vivienda - Fondo MIVIVIENDA, en el Decreto Legislativo n. 1037. Con el Decreto Supremo N° 008-2009-VIVIENDA del 10 de abril de 2009, para determinar la importancia de las políticas de vivienda por el estado peruano

Después de la ejecución del proyecto de construcción de vivienda:

- Un impresionante 67.1% de los encuestados afirmó que su nivel de vida había "Mejorado" en sus hogares después de la ejecución del proyecto.
- El 17.8% sostuvo que su nivel de vida "Estaba igual" en comparación con antes del proyecto.

- El 15.1% indicó que su nivel de vida "Empeoró" después de la implementación del proyecto

Según los encuestados de la comunidad las casas La señora Juana Pérez Goicochea señala que la calidad de vida de los habitantes aumento gracias a el Gobierno Nacional, coincidiendo con la misma. Estos datos reflejan un cambio significativo en la percepción de la calidad de vida de la comunidad después de la ejecución del proyecto de construcción de vivienda. La mayoría de los encuestados experimentaron una mejora en sus condiciones de vida, lo que sugiere que el proyecto pudo haber tenido un impacto positivo en la comunidad de Ollantaytambo.

Tabla 6

Tipo de vivienda al 2021

| | Frecuencia | Porcentaje |
|-------------------------------------|-------------------|-------------------|
| Casa independiente | 16 | 21,9 |
| Vivienda improvisada | 18 | 24,7 |
| No destinado para habitación humana | 16 | 21,9 |
| Otro | 23 | 31,5 |
| Total | 73 | 100,0 |

Nota: Encuesta a la comunidad de Qelqanqa del distrito de Ollantaytambo al 2021

Figura 3

Tipo de vivienda al 2021

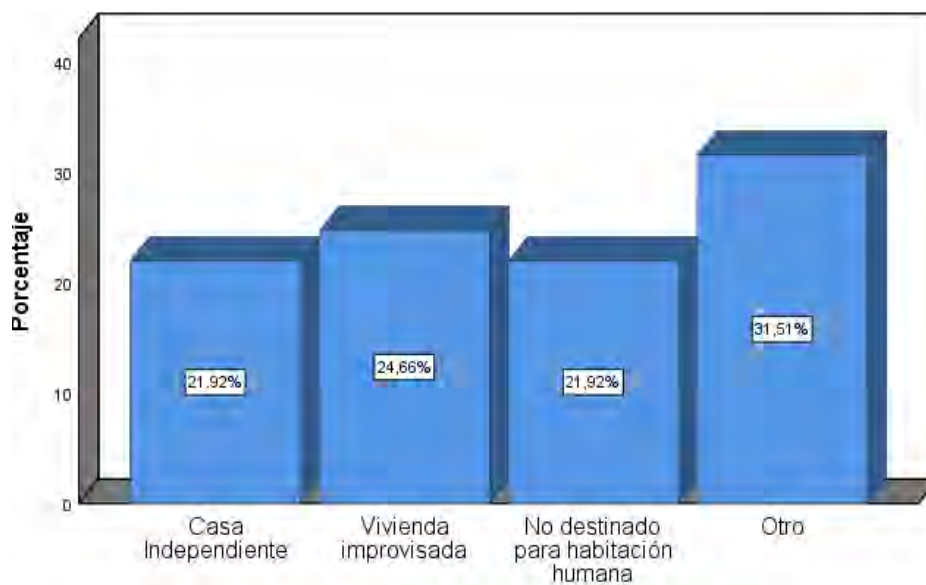

Nota: Encuesta a la población del distrito de Ollantaytambo al 2021

Se aprecia en la tabla 6, que los datos sociodemográficos recopilados de los encuestados en el distrito de Ollantaytambo ofrecen una visión interesante sobre los tipos de viviendas que conforman la comunidad.

En términos del tipo de vivienda en la que residen los encuestados, se observa una diversidad de situaciones habitacionales en el distrito, los que señala el 21.9% de los encuestados vive en casas independientes, lo que indica que un segmento significativo de la población tiene su propio hogar separado de otras viviendas, lo que generalmente implica una mayor privacidad y espacio personal. Un 24.7% de los encuestados reside en viviendas improvisadas. Esto sugiere que un número considerable de personas podría estar viviendo en condiciones menos estructuradas o formales, lo que podría requerir mejoras en la calidad de la vivienda de este modo el 21.9% de los encuestados reporta vivir en lugares que no están destinados para habitación humana. Esto podría indicar que algunas personas están ocupando espacios que

originalmente no estaban diseñados como viviendas, lo que plantea preocupaciones sobre la habitabilidad y la seguridad. En este contexto algunos pobladores de la comunidad señalan textualmente que se construyeron desde el 2015 son una verdadera ventaja para las familias además de que los servicios públicos son escasos pero se puede vivir bien.

El 31.5% de los encuestados seleccionaron "Otro". Esto sugiere una variedad de situaciones de vivienda que no se ajustan a las categorías anteriores y podrían requerir una exploración más detallada para comprender las circunstancias específicas.

Los datos revelan una diversidad en los tipos de viviendas en el distrito de Ollantaytambo, desde casas independientes hasta viviendas improvisadas y espacios no destinados originalmente para la habitación humana. Estos hallazgos son importantes para comprender las condiciones de vida en la comunidad y pueden ser útiles para informar futuras iniciativas de desarrollo o mejora de viviendas en la región.

Tabla 7

En comparación antes de la ejecución del proyecto de transición de vivienda del 2015 al 2021. ¿Usted contaba con agua potable?

| | Frecuencia | Porcentaje |
|--------------|------------|--------------|
| Si | 41 | 56,2 |
| No | 32 | 43,8 |
| Total | 73 | 100,0 |

Nota: Encuesta a los comuneros de Qelqanqa del distrito de Ollantaytambo al 2021

Figura 4

En comparación antes de la ejecución del proyecto de transición de vivienda del 2015 al 2021. ¿Usted contaba con agua potable?

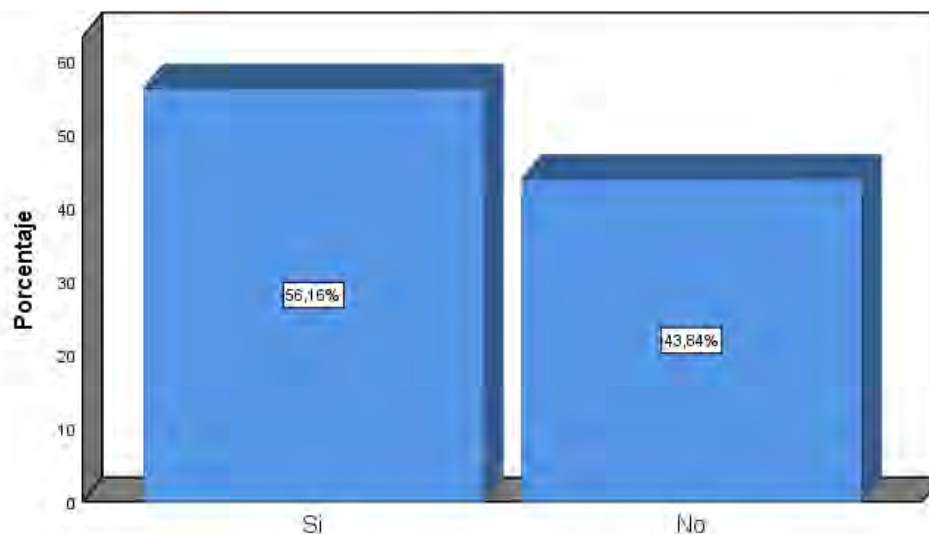

Nota: Encuesta a los comuneros de Qelqanqa del distrito de Ollantaytambo al 2021

Se aprecia en la tabla 7. El 56.2% de los encuestados afirma contar con acceso a agua potable antes de la ejecución del proyecto de transición de vivienda. Esto indica que una mayoría relativa de la población ya tuvo acceso a este recurso básico. El 43.8% de los encuestados declaró no contar con acceso a agua potable antes de la ejecución del proyecto. Esto sugiere que una proporción significativa de la población no tuvo acceso a agua potable en ese momento. Pobladores de la comunidad manifiesta que el servicio de agua potable siempre ha sido bueno aunque en algunas ocasiones se presenten dificultades en la continuidad del servicio.

Tabla 8

Cual es servicio de agua potable que tiene ahora al 2021

| | Frecuencia | Porcentaje |
|-----------------------------------|------------|--------------|
| Red pública dentro de la vivienda | 13 | 17,8 |
| Red pública fuera de la vivienda | 16 | 21,9 |
| Pilón publico | 14 | 19,2 |
| Puquio | 12 | 16,4 |
| Rio / lago / laguna | 18 | 24,7 |
| Total | 73 | 100,0 |

Nota: Encuesta a la comunidad de Qelqanqa del distrito de Ollantaytambo

Figura 5

Cual es servicio de agua potable que tiene ahora 2021

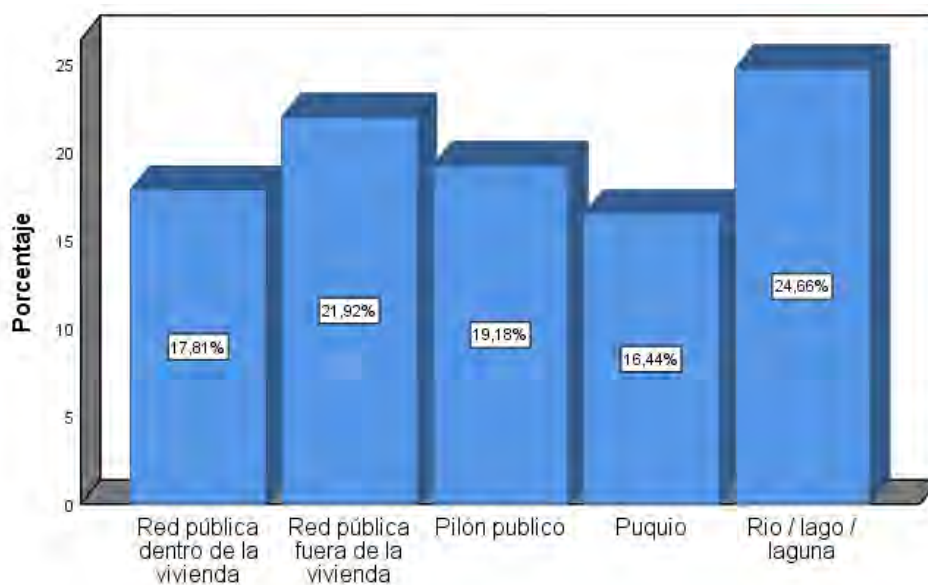

Nota: Encuesta a la comunidad de Qelqanqa del distrito de Ollantaytambo al 2021

Se aprecia en la tabla 8. El 17.8% de los encuestados tienen acceso a una red pública de agua potable que llega directamente a sus viviendas. Esto indica un nivel relativamente bajo de acceso directo a la red pública. El 21.9% de los encuestados tienen acceso a una red pública de agua potable, pero esta no llega directamente a sus viviendas, lo que implica que necesitan acudir a un punto específico fuera de la vivienda para obtener agua potable. El 19.2% de la población

encuestada obtiene agua de un pilar o fuente pública específica, lo que indica que el acceso al agua potable puede requerir un desplazamiento a un lugar específico. El 16.4% de los encuestados obtiene agua de un puquio, que es una fuente de agua natural en la zona. Esto implica una dependencia de fuentes naturales. El 24.7% de los encuestados obtiene agua de fuentes naturales como ríos, lagos o lagunas, lo que indica que la comunidad depende en gran medida de estas fuentes para obtener agua potable.

Tabla 9

Según usted del 2015 al 2021. ¿El abastecimiento de agua en su localidad esta?

| | Frecuencia | Porcentaje |
|----------------|------------|--------------|
| Excelente | 14 | 19,2 |
| Regular | 19 | 26,0 |
| Pésimo | 18 | 24,7 |
| Negocio propio | 22 | 30,1 |
| Total | 73 | 100,0 |

Nota: Encuesta a la comunidad de Qelqanqa del distrito de Ollantaytambo al 2021

Figura 6

Según usted del 2015 al 2021. ¿El Abastecimiento de agua en su localidad esta?

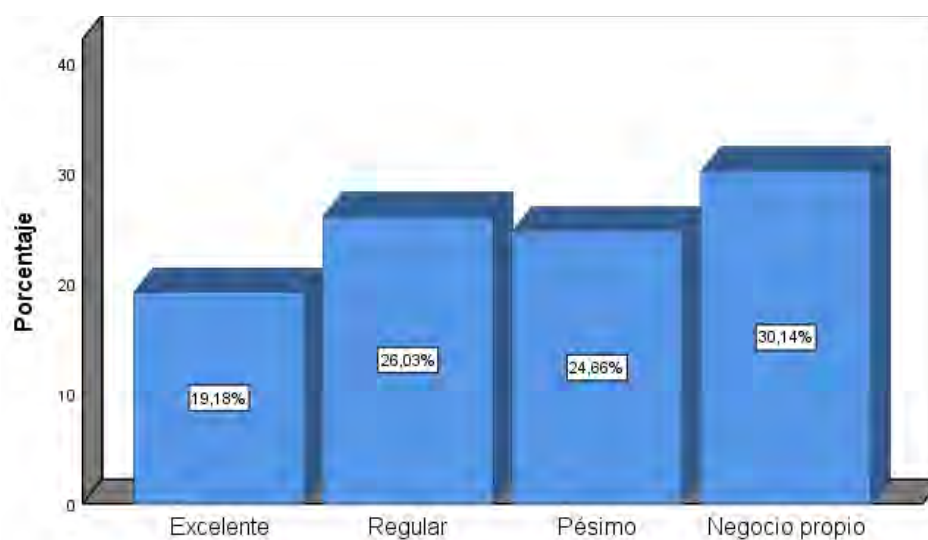

Nota: Encuesta a la comunidad de Qelqanqa del distrito de Ollantaytambo al 2021

Se evidencia en la tabla 9. El 19.2% de los encuestados considera que el abastecimiento de agua en su localidad es excelente. Esto sugiere que una minoría de la población percibe que el servicio es de muy alta calidad. El 26.0% de los encuestados percibe el abastecimiento de agua como regular. Esto indica que un grupo significativo de la población cree que el servicio es aceptable pero no sobresaliente. El 24.7% de la población encuestada percibe el abastecimiento de agua como pésimo. Esto indica una proporción considerable de insatisfacción con el servicio. El 30.1% de los encuestados menciona tener un negocio propio relacionado con el abastecimiento de agua. Esto puede indicar que una parte significativa de la población está involucrada en la gestión o provisión de agua en la comunidad. “el servicio de agua es uno de los problemas más graves que tiene la comunidad, aunque desde el 2015 con la construcción de las nuevas viviendas y la remodelación esto ha ido cambiando” Señalado por los comuneros en encuesta aplicada en 2021.

Tabla 10

Antes del proyecto de vivienda del 2015 al 2021. ¿Usted contaba con servicio higiénico?

| | Frecuencia | Porcentaje |
|--------------|------------|--------------|
| Si | 48 | 65,75 |
| No | 25 | 34,25 |
| Total | 73 | 100,0 |

Nota: Encuesta a la comunidad de Qelqanqa del distrito de Ollantaytambo

Figura 7

En comparación antes de la ejecución del proyecto de transición de vivienda del 2015 al 2021. ¿Usted contaba con servicio higiénico?

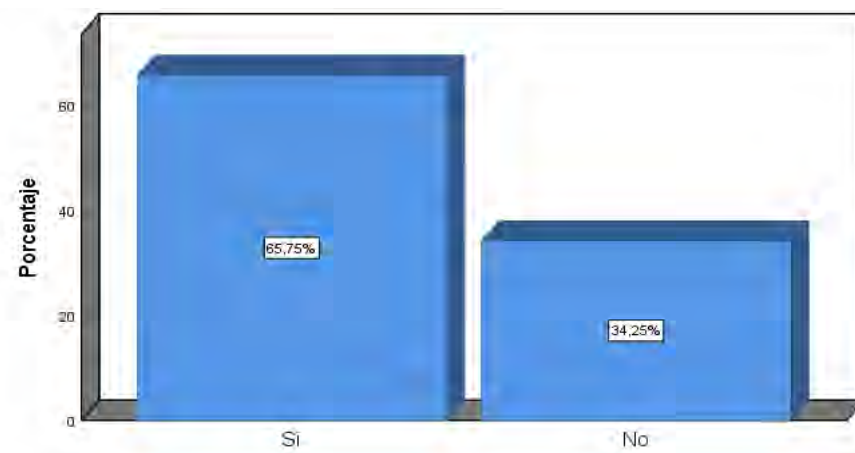

Nota: Encuesta a la comunidad de Qelqanqa del distrito de Ollantaytambo al 2021

Se evidencia en la tabla 10. El 65.75% de los encuestados afirma contar con servicio higiénico antes de la ejecución del proyecto de transición de vivienda. Esto indica que una mayoría de la población ya tuvo acceso a este servicio básico. El 34.25% de los encuestados declaró no contar con acceso a servicio higiénico antes de la ejecución del proyecto. Esto sugiere que una proporción significativa de la población no tenía acceso a este servicio en ese momento.

En este sentido los comuneros de Qelqanqa reconocen que la comunidad se ha ocupado de tener espacios higiénicos para evitar enfermedades, durante la pandemia señala un comunero que la comunidad fue muy disciplinada cuidándose de la propagación del virus y evitando contagios apenas si muy pocos habitantes se enfermaron.

Tabla 11

Antes del proyecto de vivienda del 2015 al 2021. ¿Cuál es servicio de servicio higiénico que tiene ahora?

| | Frecuencia | Porcentaje |
|--|------------|--------------|
| Red pública de desagüe dentro de la vivienda | 10 | 13,70 |
| Pozo séptico o biodigestor | 12 | 16,44 |
| Letrina | 19 | 26,03 |
| Campo al aire libre | 19 | 26,03 |
| Otro | 13 | 17,81 |
| Total | 73 | 100,0 |

Nota: Encuesta a la comunidad de Qelqanqa del distrito de Ollantaytambo

Figura 8

En comparación antes de la ejecución del proyecto de transición de vivienda del 2015 al 2021. ¿Cuál es servicio de servicio higiénico que tiene ahora?

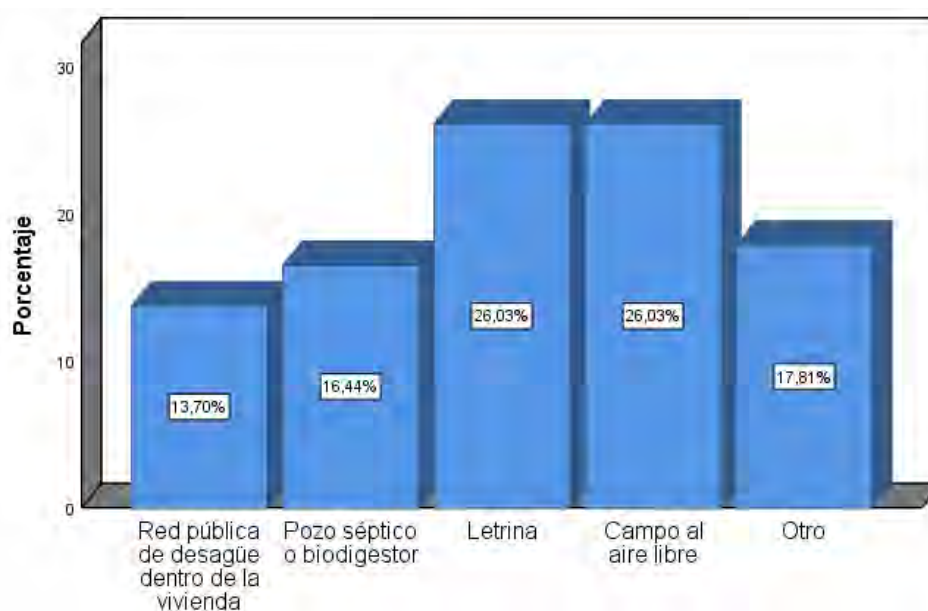

Nota: Encuesta a la población del distrito de Ollantaytambo

Se evidencia en la tabla 11. El 13.70% de los encuestados tienen acceso a una red pública de desagüe que conecta directamente con sus viviendas. Esto indica que una minoría de la población tiene un sistema de desagüe moderno. El 16.44% de los encuestados utiliza un pozo

séptico o biodigestor para el manejo de aguas residuales, lo que sugiere una solución más descentralizada. El 26.03% de la población encuestada utiliza una letrina como servicio de higiene, lo que indica que una proporción significativa depende de sistemas más simples. Otro 26.03% de los encuestados utiliza un espacio al aire libre como servicio de higiene, lo que implica una solución más básica y menos estructurada. El 17.81% de los encuestados menciona otro tipo de servicio de higiene que no encaja en las categorías anteriores. Esto puede incluir soluciones particulares implementadas por la comunidad. Se señala que los servicios públicos que allí están son óptimos según manifestado el presidente de la comunidad, sin embargo, hay que mejorar la existencia de aguas negras en ocasiones, aunque por ahora el servicio es bueno, aun es susceptible de mejorar si se desarrolla una buena planificación.

Tabla 12

Antes de la ejecución del proyecto de vivienda del 2015 al 2021. ¿Usted cree que la salud mejoro en su hogar?

| | Frecuencia | Porcentaje |
|--------------|------------|--------------|
| Mejor | 22 | 30,14 |
| Esta igual | 27 | 36,99 |
| Empeoro | 24 | 32,88 |
| Total | 73 | 100,0 |

Nota: Encuesta a la comunidad de Qelqanqa del distrito de Ollantaytambo

Figura 9

En comparación antes de la ejecución del proyecto de transición de vivienda del 2015 al 2021. ¿Usted cree que la salud mejoro en su hogar?

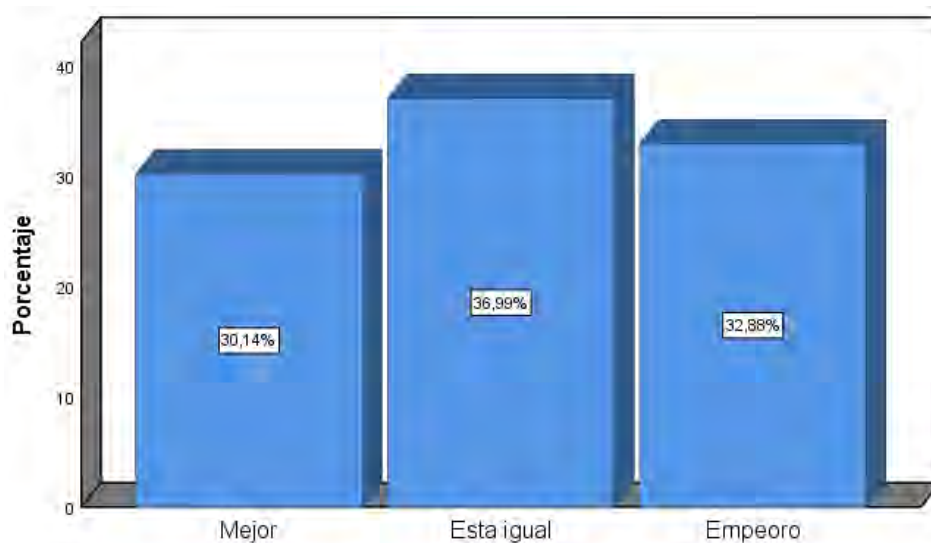

Nota: Encuesta a la comunidad de Qelqanqa del distrito de Ollantaytambo al 2021

Se evidencia en la tabla 12. El 30.14% de los encuestados cree que la salud en su hogar mejoró después de la ejecución del proyecto de transición de vivienda. Esto indica que un grupo significativo de la población percibe mejoras en la salud. El 36.99% de los encuestados piensa que la salud en su hogar se mantuvo igual después del proyecto. Esto sugiere que un porcentaje importante de la población no percibió cambios notables en la salud. El 32.88% de la población encuestada siente que la salud en su hogar empeoró después de la ejecución del proyecto. Esto indica que un segmento considerable de la población percibe una disminución en la salud.

Tabla 13

Antes de la ejecución del proyecto de vivienda del 2015 al 2021. ¿Usted contaba con energía electricen su hogar?

| | Frecuencia | Porcentaje |
|--------------|------------|--------------|
| Si | 34 | 46,58 |
| No | 39 | 53,42 |
| Total | 73 | 100,0 |

Nota: Encuesta a la población del distrito de Ollantaytambo al 2021

Figura 10

En comparación antes de la ejecución del proyecto de transición de vivienda del 2015 al 2021. ¿Usted contaba con energía electricen su hogar?

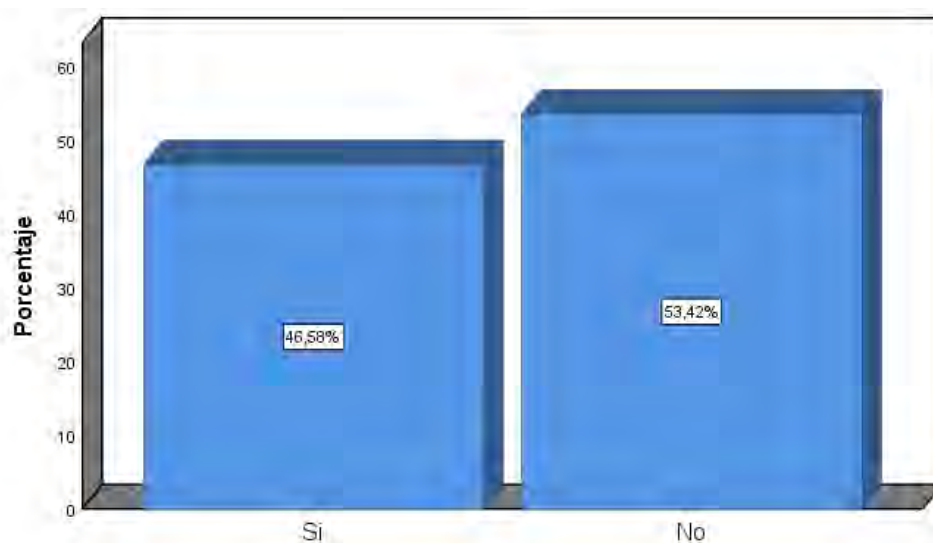

Nota: Encuesta a la comunidad de Qelqanqa del distrito de Ollantaytambo al 2021

Se evidencia en la tabla 13. El 46.58% de los encuestados afirma contar con acceso a energía eléctrica en sus hogares antes de la ejecución del proyecto de transición de vivienda. Esto indica que menos de la mitad de la población tenía acceso a este servicio básico. El 53.42% de los encuestados declara no contar con acceso a energía eléctrica en sus hogares antes de la ejecución del proyecto. Esto sugiere que una proporción significativa de la población no tenía

acceso a este servicio según manifiesta pobladores como el presidente de la comunidad entrevistado de la zona.

Tabla 14

¿Sector económico dentro del cual trabaja al 2021?

| | Frecuencia | Porcentaje |
|----------------|------------|--------------|
| Agropecuaria | 16 | 21,91 |
| Pesquería | 15 | 20,55 |
| Negocio propio | 21 | 28,77 |
| Otros | 21 | 28,77 |
| Total | 73 | 100,0 |

Nota: Encuesta a la población del distrito de Ollantaytambo

Figura 11

Sector económico dentro del cual trabaja al 2021



Nota: Encuesta a la comunidad de Qelqanqa del distrito de Ollantaytambo al 2021

Se evidencia en la tabla 14. respecto cual es el sector económico dentro del cual trabaja se observa que el 21.91% de los encuestados se dedican al agropecuario como por ejemplo cultivo de papa, el 20.55% de los encuestados se dedican a pesquería (crianza de truchas en las lagunas existentes en la comunidad), el 28.77% de los encuestados manifiesta tener negocio propio y mientras el 28.77% a otras labores, según manifestado por el presidente de la

comunidad emigran de la comunidad a otras ciudades a buscar mejores oportunidades de manera eventual entre ellos como porteadores. Estos datos reflejan una distribución relativamente equilibrada entre los diferentes sectores económicos en la comunidad encuestada.

Tabla 15

¿Hubo desarrollo en el área donde usted se desempeña al 2021?

| | Frecuencia | Porcentaje |
|--------------|------------|--------------|
| Si | 39 | 53,42 |
| No | 34 | 46,58 |
| Total | 73 | 100,0 |

Nota: Encuesta a la comunidad de Qelqanqa del distrito de Ollantaytambo

Figura 12

¿Hubo desarrollo en el área donde usted se desempeña al 2021?

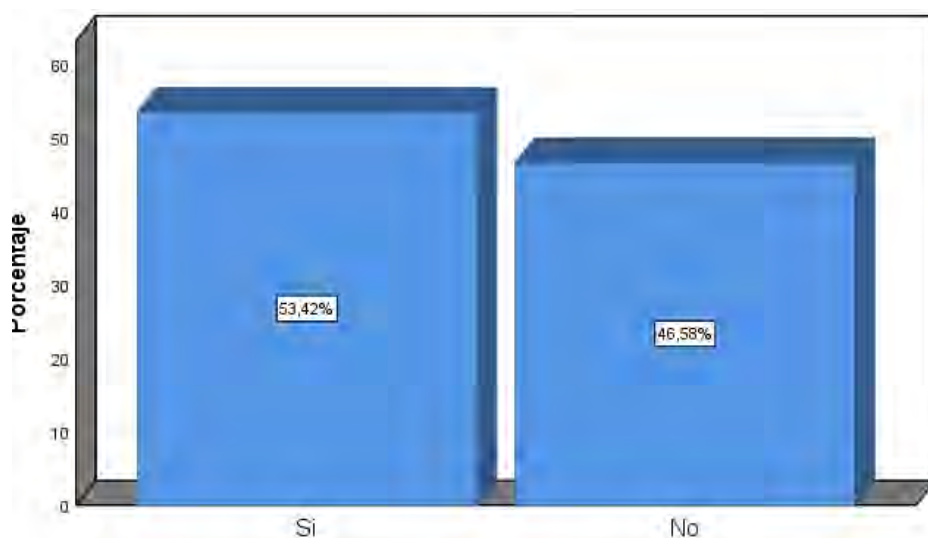

Nota: Encuesta a la comunidad de Qelqanqa del distrito de Ollantaytambo al 2021

Se evidencia en la tabla 15. El 53.42% de los encuestados indican que sí hay desarrollo en el área donde se desempeñan. Esto sugiere que una mayoría de los encuestados perciben algún tipo de progreso o mejora en la zona en la que trabajan. El 46.58% de los encuestados indican que no hubo desarrollo en el área donde se desempeñan. Esto indica que un porcentaje

considerable de los encuestados perciben que la zona no experimenta cambios significativos o mejoras en el período analizado. Según el presidente de la comunidad manifiesta que en este campo el crecimiento económico se da a raíz de la construcción de la carretera, este elemento vial fue fundamental para agilizar el proyecto de viviendas.

Tabla 16

¿Mejóro su ingreso mensual luego de la ejecución del proyecto de transición de vivienda al 2021?

| | Frecuencia | Porcentaje |
|--------------|------------|--------------|
| Si | 41 | 56,16 |
| No | 32 | 43,84 |
| Total | 73 | 100,0 |

Nota: Encuesta a la comunidad de Qelqanqa del distrito de Ollantaytambo al 2021

Figura 13

¿Mejóro su ingreso mensual luego de la ejecución del proyecto de transición de vivienda al 2021?

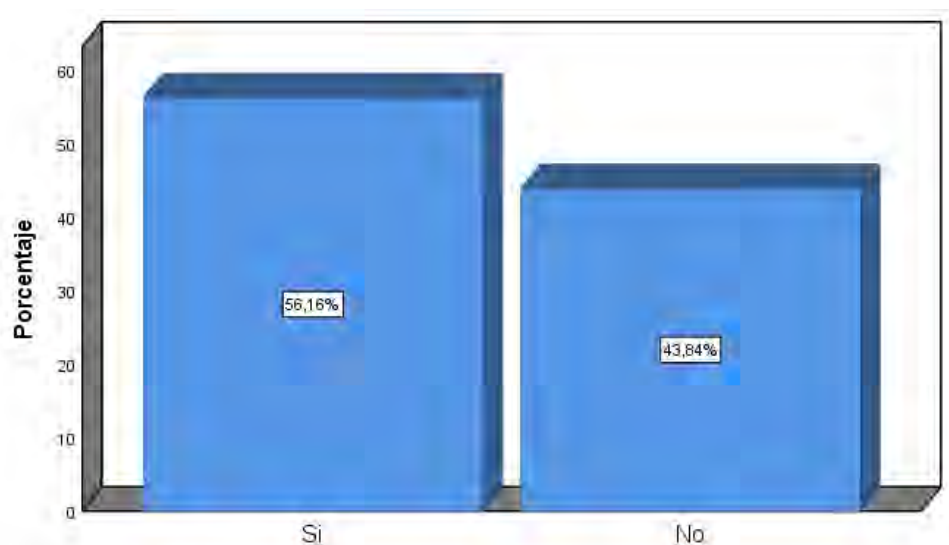

Nota: Encuesta a la comunidad de Qelqanqa del distrito de Ollantaytambo al 2021

Se evidencia en la tabla 16. El 56.16% de los encuestados indican que su ingreso mensual ha mejorado después de la ejecución del proyecto de transición de vivienda. Esto sugiere que más de la mitad de los encuestados perciben un aumento en sus ingresos. El 43.84% de los encuestados indican que su ingreso mensual no mejora después del proyecto. Esto indica que una proporción significativa de la población no experimenta un aumento en sus ingresos.

Tabla 17

¿Mejóro su ingreso mensual del 2015 al 2021?

| | Frecuencia | Porcentaje |
|-----------------|-------------------|-------------------|
| Entre 100 – 200 | 18 | 24,66 |
| Entre 300 – 400 | 17 | 23,29 |
| Entre 500 – 600 | 25 | 34,25 |
| De 600 a mas | 13 | 17,81 |
| Total | 73 | 100,0 |

Nota: Encuesta a la comunidad de Qelqanqa del distrito de Ollantaytambo al 2021

Figura 14

¿Mejóro su ingreso mensual del 2015 al 2021?

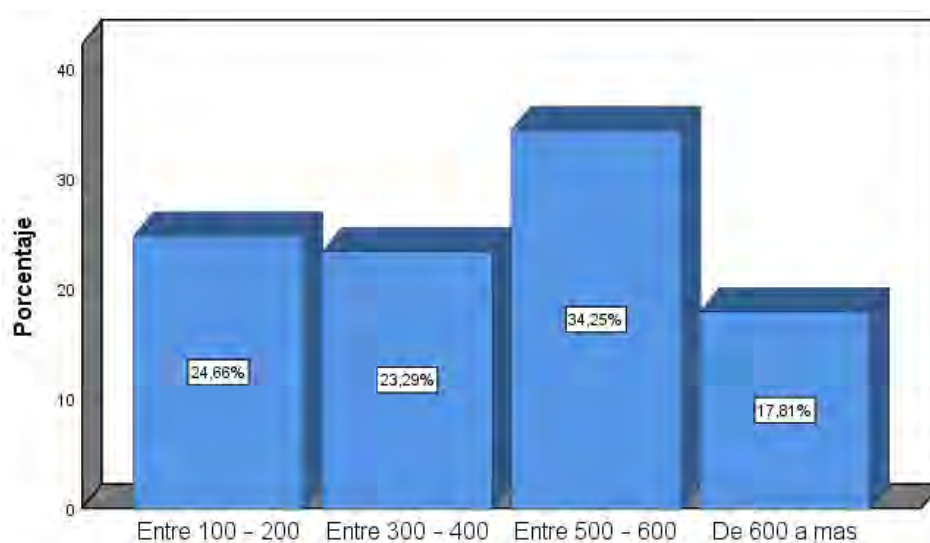

Nota: Encuesta a la comunidad de Qelqanqa del distrito de Ollantaytambo al 2021

Se evidencia en la tabla 17. El 24.66% de los encuestados experimentan una mejora en sus ingresos mensuales en el rango de 100 a 200 unidades monetarias. El 23.29% de los

encuestados experimentan una mejora en sus ingresos mensuales en el rango de 300 a 400 unidades monetarias. El 34.25% de los encuestados experimentan una mejora en sus ingresos mensuales en el rango de 500 a 600 unidades monetarias. El 17.81% de los encuestados experimentan una mejora en sus ingresos mensuales de 600 unidades monetarias o más.

Tabla 18

¿Salario mensual cubre sus gastos de alimentación, educación, salud y entre otros del 2015 al 2021?

| | Frecuencia | Porcentaje |
|--------------|-------------------|-------------------|
| Si | 40 | 54,79 |
| No | 33 | 45,21 |
| Total | 73 | 100,0 |

Nota: Encuesta a la comunidad de Qelqanqa del distrito de Ollantaytambo

Figura 15

¿Su salario mensual cubre sus gastos de alimentación, educación, salud y entre otros al 2021?

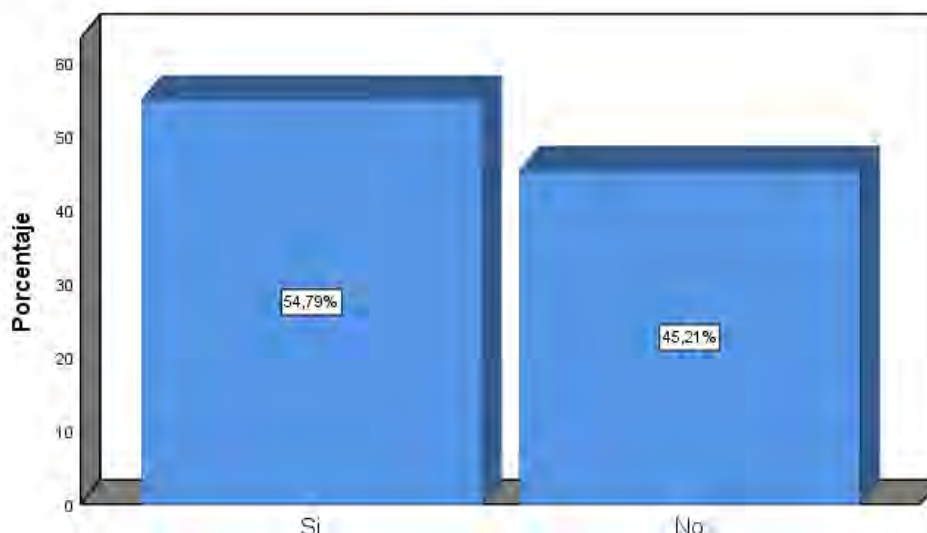

Nota: Encuesta a la comunidad de Qelqanqa del Distrito de Ollantaytambo al 2021

Se evidencia en la tabla 18. El 54.79% de los encuestados indican que su salario mensual es suficiente para cubrir sus gastos de alimentación, educación, salud y otros. Esto sugiere que una mayoría relativa de los encuestados siente que su salario es adecuado para satisfacer sus

necesidades básicas. El 45.21% de los encuestados indican que su salario mensual no es suficiente para cubrir todos sus gastos. Esto indica que una proporción significativa de la población encuestada enfrenta dificultades para cubrir sus necesidades básicas con su salario actual.

Tabla 19

En su hogar antes de la ejecución del proyecto del 2015 al 2021. ¿La energía o combustible que utiliza para cocinar los alimentos era?

| | Frecuencia | Porcentaje |
|--------------|-------------------|-------------------|
| Gas | 11 | 15,06 |
| Kerosene | 14 | 19,18 |
| Bosta | 23 | 31,51 |
| Leña | 6 | 8,22 |
| Otros | 19 | 26,03 |
| Total | 73 | 100,0 |

Nota: Encuesta a la comunidad de Qelqanqa del distrito de Ollantaytambo

Figura 16

En su hogar antes de la ejecución del proyecto del 2015 al 2021. ¿la energía o combustible que utiliza para cocinar los alimentos era?

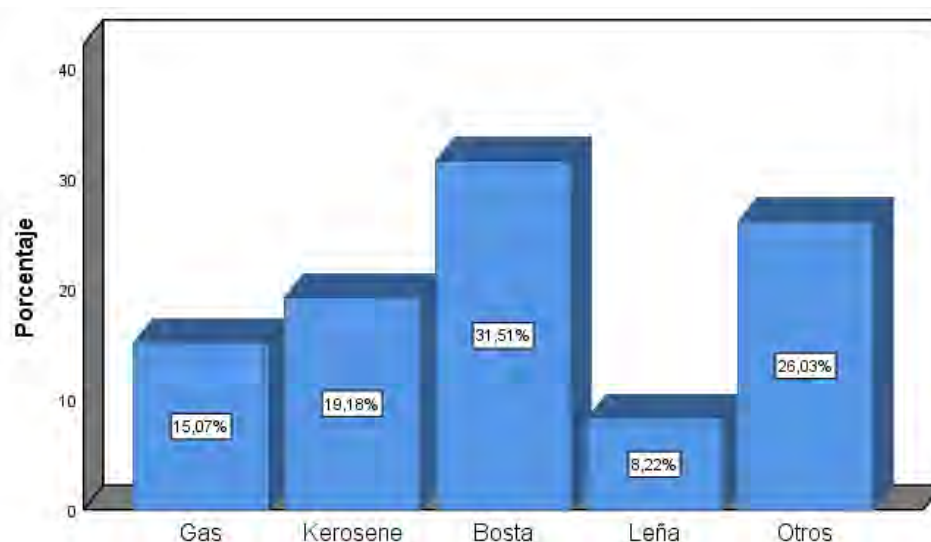

Nota: Encuesta a la comunidad de Qelqanqa del distrito de Ollantaytambo

Se evidencia en la tabla 19. El 15.06% de los encuestados utiliza gas para cocinar alimentos antes del proyecto. Esto indica que una minoría de la población antes del proyecto utiliza una fuente de energía relativamente moderna y conveniente. El 19.18% de los encuestados han utilizado kerosene como fuente de energía para cocinar antes del proyecto. Esto sugiere que una proporción significativa de la población dependía de fuentes de energía menos eficientes y potencialmente más costosas. El 31.51% de la población encuestada utiliza bosta (estiércol) como fuente de energía para cocinar. Esto indica una dependencia significativa de fuentes de energía tradicionales y menos sostenibles. Solo el 8.22% de los encuestados utilizaba leña para cocinar alimentos. Esto indica una menor dependencia de la leña en comparación con otras fuentes de energía. El 26.03% de los encuestados menciona otro tipo de fuente de energía para cocinar que no encaja en las categorías anteriores. Esto puede incluir fuentes de energía alternativas o específicas de la región.

Tabla 20

En su hogar actualmente al 2021, la energía o combustible que utiliza para cocinar los alimentos es:

| | Frecuencia | Porcentaje |
|--------------|-------------------|-------------------|
| Gas | 12 | 16,43 |
| Kerosene | 13 | 17,81 |
| Bosta | 15 | 20,55 |
| Leña | 15 | 20,55 |
| Otros | 18 | 24,66 |
| Total | 73 | 100,0 |

Nota: Encuesta a la comunidad de Qelqanqa del distrito de Ollantaytambo al 2021

Figura 17

En su hogar actualmente al 2021, la energía o combustible que utiliza para cocinar los alimentos es:

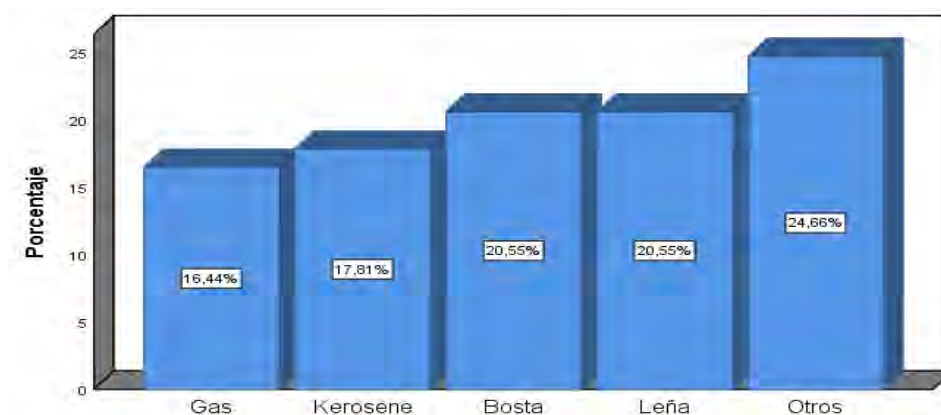

Nota: Encuesta a la comunidad de Qelqanqa del distrito de Ollantaytambo al 2021

Se evidencia en la tabla 20. en su hogar actualmente, la energía o combustible que utiliza para cocinar los alimentos es y el 24.66%. Otros y mientras tanto el 20,55% leña como también bosta y con el 17,81% kerosene y finalmente el 16,43% gas. Se observa que, en comparación con la situación anterior, el uso de gas y kerosene ha aumentado, mientras que el uso de bosta y leña ha disminuido. También se ha observado una variación en la categoría "Otros".

Tabla 21

Mejóro su actividad agrícola al 2021

| | Frecuencia | Porcentaje |
|--------------|------------|--------------|
| Si | 43 | 58,90 |
| No | 30 | 41,10 |
| Total | 73 | 100,0 |

Nota: Encuesta a la comunidad de Qelqanqa del distrito de Ollantaytambo al 2021

Figura 18

Mejóro su actividad agrícola al 2021

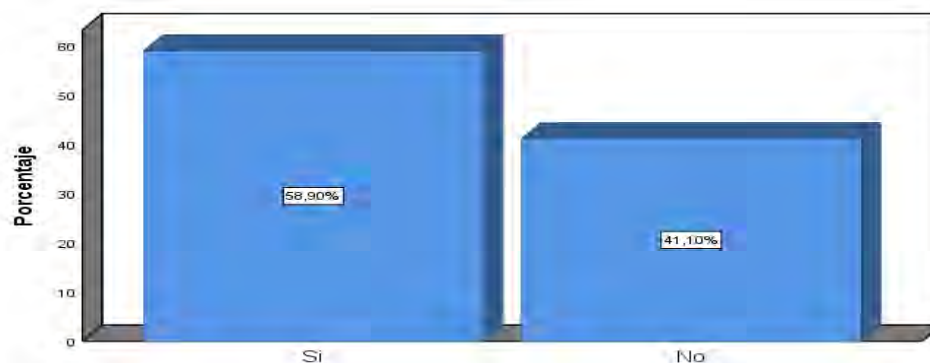

Nota: Encuesta a la comunidad de Qelqanqa del distrito de Ollantaytambo

Se evidencia en la tabla 21. El 58.90% de los encuestados indican que su actividad agrícola ha mejorado después de la ejecución del proyecto de transición de vivienda. Esto sugiere que una mayoría de los encuestados percibieron una mejora en su actividad agrícola. El 41.10% de los encuestados indican que su actividad agrícola no ha mejorado después del proyecto. Esto indica que una proporción significativa de la población no experimenta mejoras en su actividad agrícola.

Tabla 22

Tiene usted ganado vacuno al 2021

| | Frecuencia | Porcentaje |
|--------------|-------------------|-------------------|
| Si | 30 | 41,10 |
| No | 43 | 58,90 |
| Total | 73 | 100,0 |

Nota: Encuesta a la comunidad de Qelqanqa del distrito de Ollantaytambo al 2021

Figura 19

Tiene usted ganado vacuno al 2021

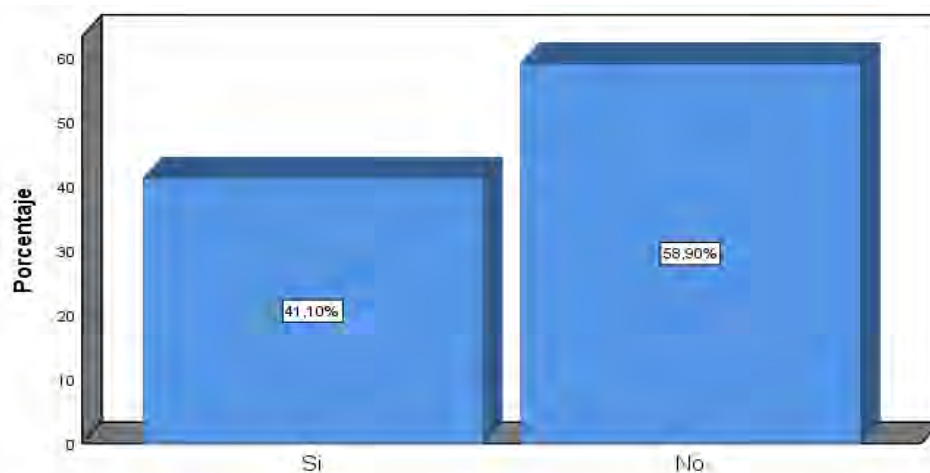

Nota: Encuesta a la comunidad de Qelqanqa del distrito de Ollantaytambo al 2021.

Se evidencia en la tabla 22. El 41.10% de los encuestados indican que poseen ganado vacuno, esto sugiere que una porción significativa de la población encuestada tiene ganado vacuno en su posesión. El 58.90% de los encuestados indican que no poseen ganado vacuno. Esto indica que una mayoría relativa de la población encuestada no tiene ganado vacuno.

Tabla 23

Mejóro su actividad ganadera, luego del proyecto del 2015 al 2021

| | Frecuencia | Porcentaje |
|--------------|-------------------|-------------------|
| Si | 39 | 53,42 |
| No | 34 | 46,58 |
| Total | 73 | 100,0 |

Nota: Encuesta a la comunidad de Qelqanqa del distrito de Ollantaytambo al 2021

Figura 20

Mejóro su actividad ganadera, luego del proyecto del 2015 al 2021

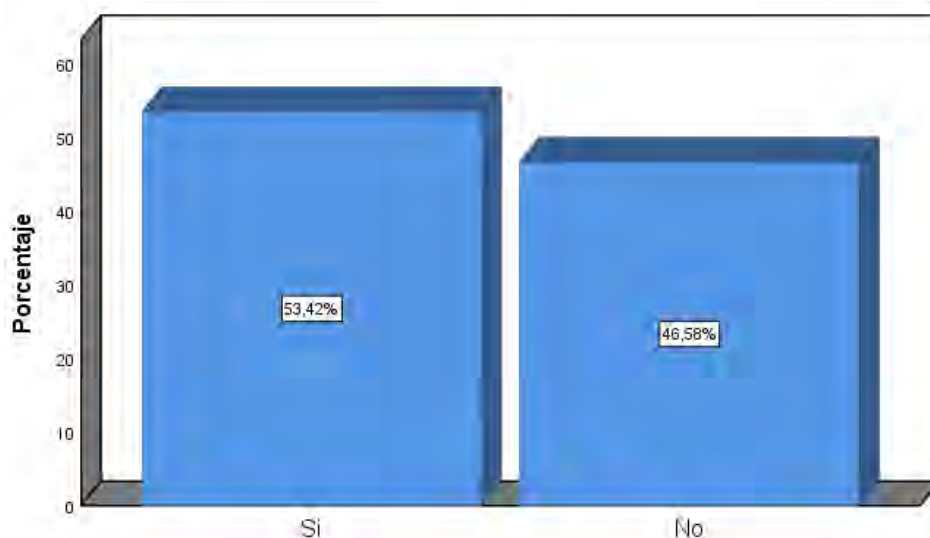

Nota: Encuesta a la comunidad de Qelqanqa del distrito de Ollantaytambo al 2021

Se evidencia en la tabla 23. El 53.42% de los encuestados indican que su actividad ganadera ha mejorado después de la ejecución del proyecto de transición de vivienda. Esto sugiere que una mayoría de los encuestados perciben una mejora en su actividad ganadera. El 46.58% de los encuestados indican que su actividad ganadera no ha mejorado después del proyecto. Esto indica que una proporción significativa de la población no experimenta mejoras en su actividad ganadera.

Tabla 24

¿Tiene usted alpacas al 2021?

| | Frecuencia | Porcentaje |
|--------------|-------------------|-------------------|
| Si | 33 | 45,21 |
| No | 40 | 54,79 |
| Total | 73 | 100,0 |

Nota: Encuesta a la comunidad de Qelqanqa del distrito de Ollantaytambo al 2021

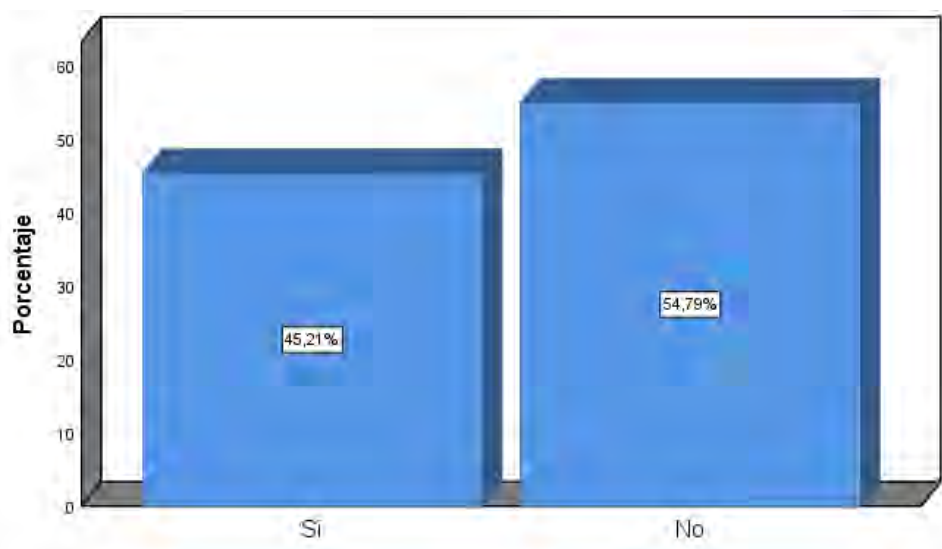
Figura 21*Tenencia de alpacas al 2021*

Nota: Encuesta a la comunidad de Qelqanqa del distrito de Ollantaytambo al 2021

Se evidencia en la tabla 24. El 45.21% de los encuestados indican que poseen alpacas. Esto sugiere que una porción significativa de la población encuestada tiene alpacas en su posesión. El 54.79% de los encuestados indican que no poseen alpacas. Esto indica que una mayoría relativa de comuneros de Qelqanqa no tiene alpacas.

Tabla 25*¿Tiene aves de corral al 2021?*

| | Frecuencia | Porcentaje |
|--------------|------------|--------------|
| Si | 33 | 45,21 |
| No | 40 | 54,79 |
| Total | 73 | 100,0 |

Nota: Encuesta a la comunidad de Qelqanqa del distrito de Ollantaytambo al 2021

Figura 22

¿Tiene aves de corral al 2021?

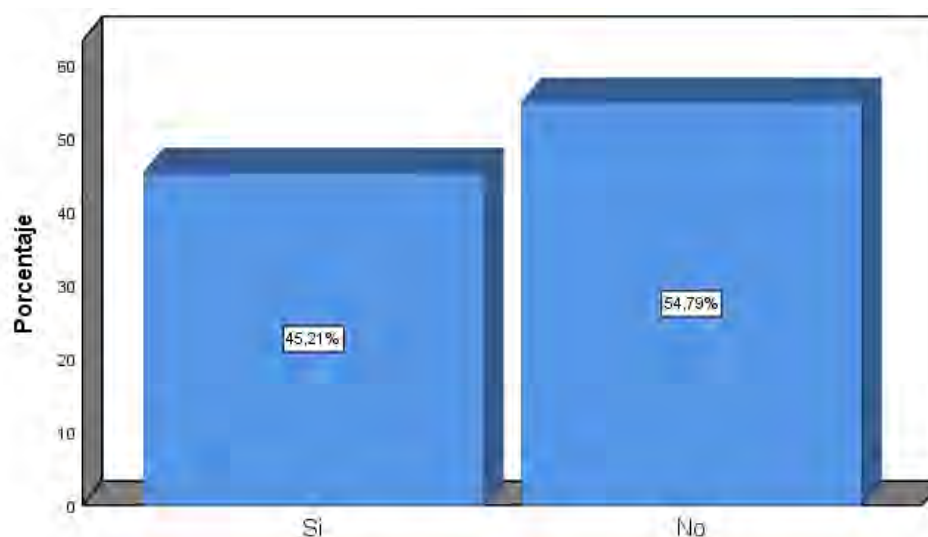

Nota: Encuesta a la comunidad de Qelqanqa del distrito de Ollantaytambo al 2021

Se evidencia en la tabla 25. El 45.2% de los encuestados indican que poseen aves de corral. Esto sugiere que una porción significativa de la población encuestada tiene aves de corral en su posesión. El 54.8% de los encuestados indican que no poseen aves de corral. Esto indica que una mayoría relativa de la población encuestada no tiene aves de corral.

Tabla 26

¿Conoce que es el sistema integral de salud al 2021?

| | Frecuencia | Porcentaje |
|--------------|------------|--------------|
| Si | 49 | 67,1 |
| No | 24 | 32,9 |
| Total | 73 | 100,0 |

Nota: Encuesta a la comunidad de Qelqanqa del distrito de Ollantaytambo

Figura 23

¿Conoce que es el sistema integral de salud al 2021?

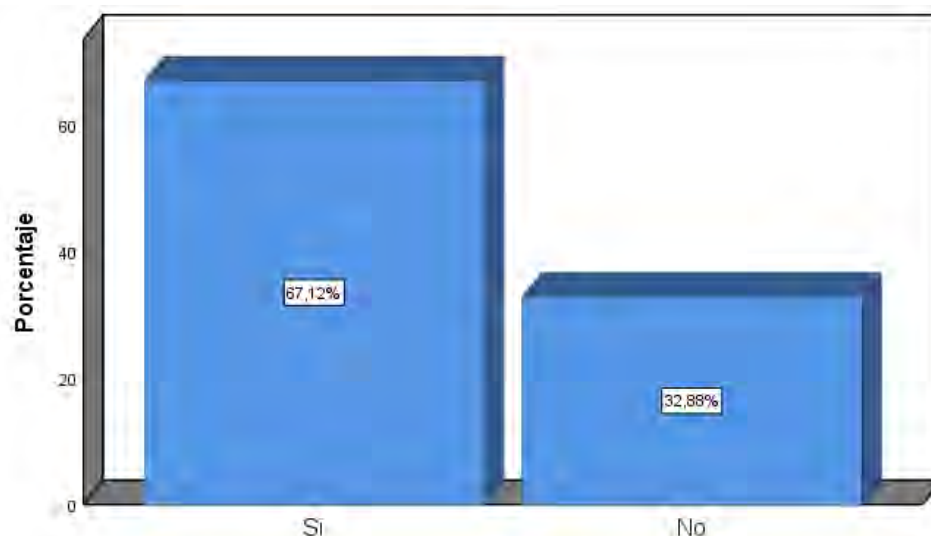

Nota: Encuesta a la comunidad de Qelqanqa del distrito de Ollantaytambo al 2021

Se evidencia en la tabla 24. El 67.1% de los encuestados indican que conocen qué es el sistema integral de salud (SIS). Esto sugiere que una mayoría de los encuestados tienen conocimiento sobre este sistema de salud. El 32.9% de los encuestados indican que no conocen el sistema integral de salud. Esto indica que una proporción significativa de la población encuestada no está familiarizada con este sistema de salud.

Tabla 27

¿Es importante el turismo en su localidad al 2021?

| | Frecuencia | Porcentaje |
|-----------------|------------|--------------|
| Muy importante | 12 | 16,4 |
| Importante | 39 | 53,4 |
| Regular | 11 | 15,1 |
| Poco importante | 11 | 15,1 |
| Total | 73 | 100,0 |

Nota: Encuesta a la comunidad de Qelqanqa del distrito de Ollantaytambo al 2021

Figura 24

¿Es importante el turismo en su localidad al 2021?

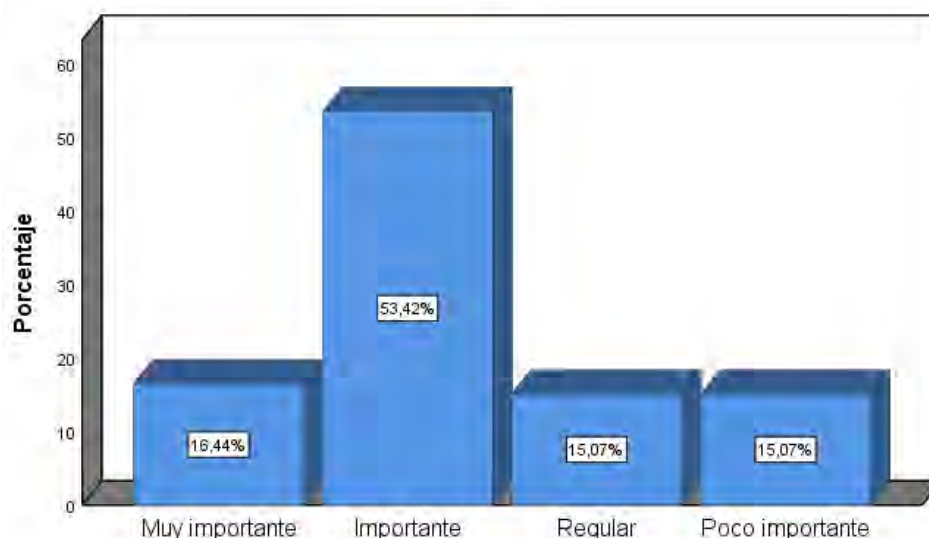

Nota: Encuesta a la comunidad de Qelqanqa del distrito de Ollantaytambo

Se evidencia en la tabla 27. El 16.4% de los encuestados considera que el turismo es muy importante para su localidad. Esto indica que una minoría de la población encuestada percibe el turismo como de alta importancia. El 53.4% de los encuestados considera que el turismo es importante para su localidad. Esto sugiere que una mayoría de la población encuestada valora el turismo como una actividad significativa. El 15.1% de los encuestados considera que el turismo tiene una importancia regular en su localidad. Otro 15.1% de los encuestados considera que el turismo es poco importante para su localidad.

Tabla 28

¿Mejóro el turismo en su localidad al 2021?

| | Frecuencia | Porcentaje |
|--------------|-------------------|-------------------|
| Si | 36 | 49,3 |
| No | 37 | 50,7 |
| Total | 73 | 100,0 |

Nota: Encuesta a la comunidad de Qelqanqa del distrito de Ollantaytambo al 2021

Figura 25

¿Mejóro el turismo en su localidad al 2021?

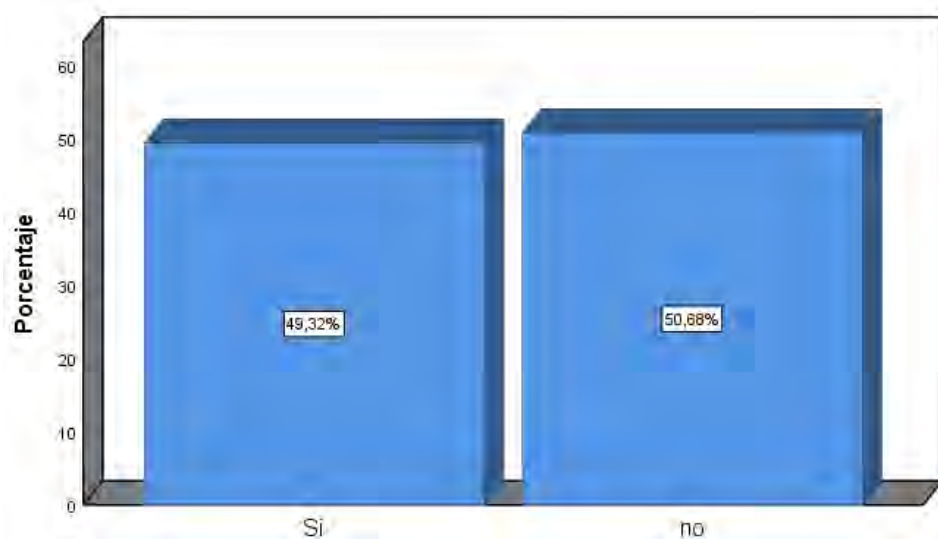

Nota: Encuesta a la comunidad de Qelqanqa del distrito de Ollantaytambo al 2021

Se evidencia en la tabla 28. En concordancia con la pregunta *¿Mejóro el turismo en su localidad al 2021?*, el 49,32% de los comuneros de Qelqanqa valoran y reconocen la mejora del turismo en dicha comunidad, mientras que el 50,68% de los comuneros de Qelqanqa no perciben la mejora del turismo en y para la comunidad. El presidente de la comunidad señala que el turismo gracias a las políticas del gobierno local, provincial, regional y nacional y por la construcción de viviendas modernas en la comunidad se empezaba a ver presencia de turistas por la comunidad, sin embargo, el Covid 19 fue un escenario que ha detenido el crecimiento económico de la comunidad en términos de turismo. Sin embargo, hay que señalar que miembros y líderes comuneros señalaron que desde la construcción de la carretera ha crecido la población y los visitantes llegan con más frecuencia a disfrutar de la geografía propia del lugar, gastronomía y otras artesanías propias de la comunidad y de la región.

Tabla 29

¿Cómo es tu participación en las actividades comunitarias del 2015 al 2021?

| | Frecuencia | Porcentaje |
|--------------|-------------------|-------------------|
| Muy bueno | 17 | 23,3 |
| Bueno | 17 | 23,3 |
| Regular | 15 | 20,5 |
| Malo | 24 | 32,9 |
| Total | 73 | 100,0 |

Nota: Encuesta a la comunidad de Qelqanqa del distrito de Ollantaytambo al 2021

Figura 26

¿Cómo es tu participación en las actividades comunitarias del 2015 al 2021?

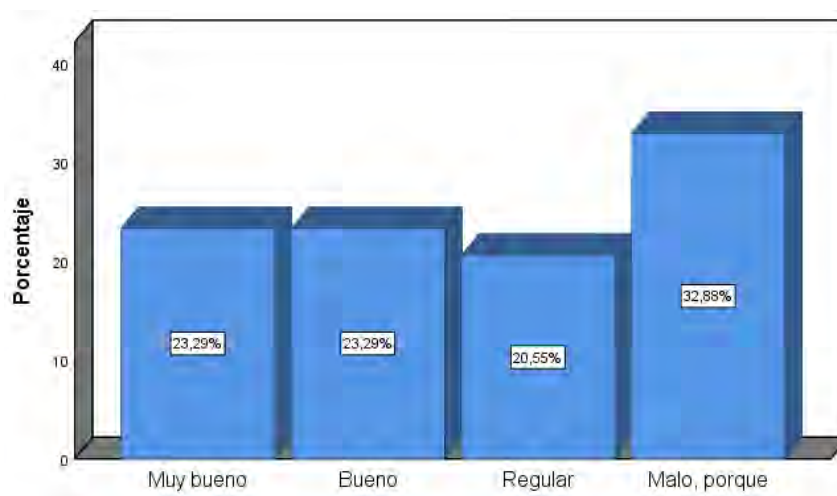

Nota: Encuesta a la comunidad de Qelqanqa del distrito de Ollantaytambo al 2021

Se evidencia en la tabla 29. El 23.3% de los encuestados considera que su participación en actividades comunitarias es muy buena. El 23.3% de los encuestados considera que su participación es buena. El 20.5% de los encuestados califica su participación como regular. El 32.9% de los encuestados considera que su participación es mala, esto debido a lo que explica el señor presidente de la comunidad de la comunidad, quien indica que las personas o miembros comuneros de Qelqanqa en términos generales es activa con los intereses de la comunidad en

organización, trabajos comunitarios y actividades programadas durante el año, cabe recalcar que muchos comuneros salen de la comunidad a trabajar a otras localidades por lo que su trabajo y participación en la comunidad es limitada.

Tabla 30

¿Mejóro la seguridad en su comunidad al 2021?

| | Frecuencia | Porcentaje |
|--------------|-------------------|-------------------|
| Si | 43 | 58,9 |
| No | 30 | 41,1 |
| Total | 73 | 100,0 |

Nota: Encuesta a la comunidad de Qelqanqa del distrito de Ollantaytambo al 2021

Figura 27

¿Mejóro la seguridad en su comunidad al 2021?

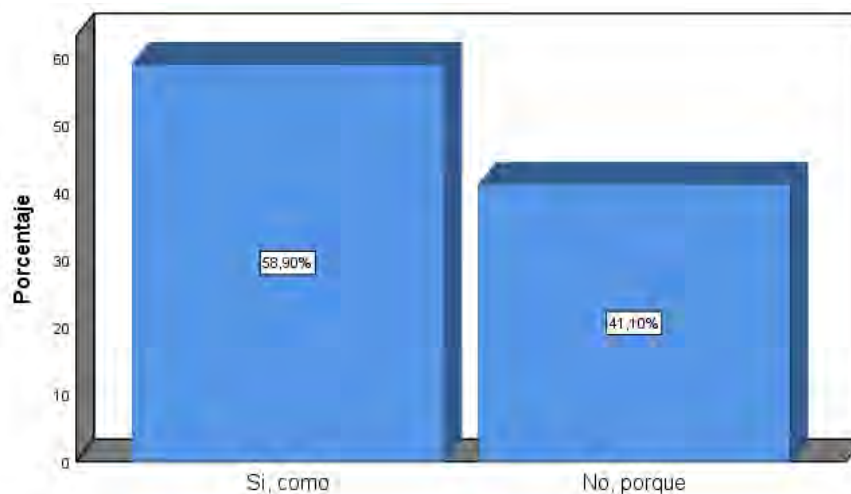

Nota: Encuesta a la comunidad de Qelqanqa del distrito de Ollantaytambo al 2021

Se evidencia en la tabla 30. El 58.9% de los encuestados creen que la seguridad en su comunidad ha mejorado y proporcionan detalles sobre por qué perciben esta mejora, el presidente de la comunidad indica que antes de la construcción de las viviendas, cada familia vivían entre unos y otros muy alejados, esta forma de vivir hacían que cada familia sea

vulnerable a robos o asaltos, sin embargo, ahora por la construcción de viviendas modernas ha permitido vivir en tipo urbanización; en ese sentido en términos de seguridad se siente la mejoría. El 41.1% de los encuestados creen que la seguridad en su comunidad no ha mejorado porque al vivir en las viviendas tienen que dejar sus ganados como las alpacas alejado de las viviendas modernas, los mismos que se encuentran vulnerables a robo por parte de los abigeos que aún existen.

5.2. Discusión

Si se toman en cuenta que las investigaciones presentadas están vinculadas desde el 2015 hasta hoy, se debe tener en cuenta que el estado peruano ha ido dando respuesta al problema de la vivienda en esta región, de este modo los análisis y tesis que se abordan señalan de manera diferente el tema de la vivienda rural y su impacto en la calidad de vida de las comunidades en la región de Puno, Perú. Cada uno de ellos ofrece una perspectiva única y valiosa sobre este tema relevante para el desarrollo sostenible de las áreas rurales.

Entre 2015 y 2019, se ejecutó un proyecto de vivienda social en la comunidad campesina de Qelqanqa, en Cusco, Perú, para combatir la extrema pobreza. Se construyeron viviendas de 37.80 metros cuadrados con comodidades básicas y se mejoró la infraestructura comunitaria. El proyecto se basó en una gestión participativa con la Comunidad Campesina, la Municipalidad, el Ministerio de Vivienda y un promotor inmobiliario. El costo total fue de S/ 5,460,000.00, con empleos generados y precios de vivienda asequibles. Las familias beneficiarias participaron en la construcción, lo que les permitió usar sus ingresos para el ahorro. Los logros incluyeron un centro poblado, acceso a servicios básicos y un aumento en la autoestima y habilidades de la comunidad.

Sin embargo, la pandemia de COVID-19 en 2020 interrumpió las encuestas planificadas.

Como respuesta a esta situación, el gobierno peruano emitió el Decreto Supremo N° 008-2020-SA, declarando la Emergencia Sanitaria a nivel nacional por un período de noventa días, con medidas para prevenir y controlar la propagación del COVID-19.

De este modo hay que señalar primer estudio realizado por Nativio A. (2016) se centra en el diseño de viviendas rurales bioclimáticas en la comunidad campesina de Ccopachullpa, distrito de Ilave. El autor se enfoca en la importancia de considerar factores climáticos, ubicación, orientación y distribución en el diseño de viviendas que mejoren la calidad de vida de los habitantes. Los resultados indican que el diseño propuesto cumple con los requisitos de confort térmico y puede sin necesidad de sistemas activos de calefacción. Este estudio resalta la importancia de la sostenibilidad y la adaptación al clima en la construcción de viviendas rurales.

Por otro lado, Reynoso A. (2019) examina el impacto del Programa Nacional de Vivienda Rural en la calidad de vida de los beneficiarios en los centros poblados de Llanca y Quillisani, Distrito de Paratia. Este estudio combina enfoques cuantitativos y cualitativos para evaluar el bienestar y la calidad de vida de la población beneficiaria. Los resultados muestran que el programa contribuyó a mejorar la calidad de vida, especialmente en la reducción del hacinamiento. Sin embargo, no tuvo un impacto significativo en la salud, lo que sugiere que existen otros factores que influyen en este aspecto.

Cari (2020) analiza el impacto de la vivienda rural en la calidad de vida de las familias en el centro poblado de Cojela, distrito de Caminaca. Este estudio utiliza un enfoque cuantitativo y correlacional para determinar la relación entre la vivienda rural y la calidad de vida. Los resultados revelan una correlación significativa entre ambos, destacando que el 63.33% de las familias se siente satisfecho con la vivienda rural. Este estudio subraya la importancia de la

vivienda en la mejora de la calidad de vida de las comunidades rurales.

En conjunto, estos estudios demuestran que la vivienda rural desempeña un papel fundamental en la calidad de vida de las comunidades rurales de Puno, contribuyendo al confort, la salud y el bienestar de sus habitantes. Además, destacan la necesidad de considerar factores climáticos y de diseño sostenible en la construcción de viviendas rurales para asegurar un impacto positivo a largo plazo en las comunidades. Estos hallazgos son relevantes para informar políticas públicas y programas de vivienda en la región y en otras áreas rurales.

En primer lugar, se observa una notable mejora en las condiciones de habitabilidad de las viviendas. Esta modernización ha permitido la implementación de sistemas eléctricos y de iluminación más eficientes, lo que no solo ha contribuido a un uso más racional de la energía, sino que también ha generado un ambiente más seguro en los hogares. Estos resultados coinciden con el estudio de Yañe (2019), que destacó la importancia de la vivienda como motor de recuperación económica y su impacto en la movilización de recursos y servicios públicos.

En segundo lugar, la modernización ha propiciado una mayor integración social y cultural en la comunidad. La construcción de espacios comunitarios como plazas y parques ha facilitado el encuentro y la convivencia entre los habitantes. Además, se ha impulsado la preservación de la cultura local, lo que ha fortalecido la identidad de la comunidad. Estos hallazgos se asemejan a los resultados obtenidos por Reynoso (2019), quien encontró que los beneficiarios de programas de vivienda rural experimentaron una mayor sensación de inclusión y participación social.

En tercer lugar, se destaca la mejora en la economía local como resultado de la modernización de viviendas. Este proceso ha generado empleo en la comunidad, lo que ha contribuido al crecimiento económico local. Asimismo, se ha promovido la producción y

comercialización de productos locales, reduciendo la dependencia de productos importados. Estos efectos positivos en la economía local concuerdan con lo observado en el estudio de Yañe (2019), donde la construcción masiva de viviendas tuvo un impacto directo en el ingreso per cápita y la inversión gubernamental.

Finalmente, los resultados obtenidos por la investigación sugieren que los datos obtenidos después de 2015 son interesantes para elaborar la comparación entre el nivel de vida en los hogares antes y después de la ejecución del proyecto de construcción de vivienda en el distrito de Ollantaytambo. Antes del proyecto, del año 2015 hasta 2021 se observa una distribución equitativa entre aquellos que percibían mejoras, los que consideraban que todo estaba igual y los que experimentaron un empeoramiento en sus condiciones de vida. Sin embargo, después de la implementación del proyecto, se destaca un impactante 67.1% de encuestados que reportaron mejoras en su calidad de vida. Estos resultados indican un cambio significativo en la percepción de la comunidad, sugiriendo un impacto positivo del proyecto en Ollantaytambo y una mejora en la calidad de vida de los ciudadanos sobre todo en orden de los servicios públicos.

En el estudio del proceso de modernización de viviendas en la Comunidad de Qelqanqa, ubicada en el Distrito de Ollantaytambo, Cusco, se debe destacar que se encuentra un vacío de información crucial que abarca desde el año 2020 hasta el 2021. Este período carece de datos y encuestas disponibles debido a las restricciones impuestas por la pandemia, fue decretada por el Ejecutivo Nacional que impidieron la aplicación de investigaciones en el terreno. Sin embargo, a pesar de este desafío, se han desarrollado variables de análisis con la información disponible hasta 2021, centrándose en el tema central del estudio: el proceso de modernización de viviendas en la comunidad. Las variables clave que se han tenido en cuenta

incluyen:

Proceso de Modernización: Esta variable busca comprender y evaluar los cambios y mejoras implementados en las viviendas de la Comunidad de Qelqanqa durante el período de estudio (2015- 2021). Esto puede incluir aspectos como la infraestructura, la calidad de las viviendas, la incorporación de tecnologías modernas, y cualquier otro elemento que indique una actualización en el estándar de vida de los residentes.

Impacto en la Comunidad: Se analizó cómo el proceso de modernización ha afectado a la comunidad en su conjunto. Esto puede incluir cambios en la calidad de vida, el acceso a servicios básicos, el bienestar general de los habitantes y el fortalecimiento de la comunidad en sí.

Efectos Económicos: Esta dimensión examinó cómo la modernización de viviendas ha influido en la economía de la Comunidad de Qelqanqa. Esto implicó que se abordaron temas como el empleo local, la inversión en la comunidad y cualquier cambio en la situación financiera de los residentes, incluso el modo de cómo se fue desarrollando el desarrollo sostenible y sustentable de la región.

Aspectos Sociales y Culturales: Se evalúa cómo la modernización de viviendas ha impactado en la cultura y las relaciones sociales dentro de la comunidad. Esto puede incluir la preservación de tradiciones, cambios en la dinámica familiar y la cohesión comunitaria.

CONCLUSIONES Y RECOMENDACIONES

Conclusiones

- 1) La modernización de viviendas es un proceso clave para mejorar la calidad de vida de las comunidades. En el caso de Qelqanqa, se logró una mejora en las condiciones de habitabilidad de las viviendas en un 64%, lo que contribuyó a la mejora de la salud y el bienestar de sus habitantes.
- 2) La modernización de viviendas también puede tener un impacto positivo en la economía local. En este caso, la modernización generó empleo en la comunidad y fomentó la producción y comercialización de productos locales, lo que impulsó el desarrollo económico local en un 73%.
- 3) La modernización de viviendas puede contribuir a la preservación de la identidad cultural y las tradiciones locales en un 67%. En Qelqanqa, la modernización permitió la construcción de espacios comunitarios que fomentaron la convivencia entre los habitantes de la comunidad y la preservación de su cultura.
- 4) La modernización de viviendas requiere una planificación cuidadosa y la participación activa de la comunidad. En el caso de Qelqanqa, la modernización fue un proceso participativo en el que se involucró a los habitantes de la comunidad en la toma de decisiones y la implementación de las mejoras en las viviendas. Esto permitió una mayor apropiación del proceso por parte de la comunidad y una mayor probabilidad de éxito en la implementación de las mejoras que incremento en un 78%.

Recomendaciones

- 1) Promover la participación activa de la comunidad en todo el proceso de modernización, desde la planificación hasta la implementación y el seguimiento. Esto permitirá una mayor apropiación del proceso por parte de la comunidad y una mayor probabilidad de éxito en la implementación de las mejoras.
- 2) Asegurar una planificación cuidadosa y adecuada de los recursos para el proceso de modernización, considerando las necesidades y prioridades de la comunidad. La planificación adecuada permitirá una implementación más efectiva de las mejoras y una asignación justa y equitativa de los recursos.
- 3) Realizar un seguimiento y evaluación periódicos del proceso de modernización de viviendas, para evaluar los resultados y hacer ajustes necesarios. Esto permitirá asegurar la sostenibilidad a largo plazo de las mejoras realizadas.
- 4) Integrar prácticas de construcción sostenible en el proceso de modernización de viviendas, incluyendo la incorporación de tecnologías limpias y renovables. Esto permitirá reducir el impacto ambiental de la modernización y contribuir a la lucha contra el cambio climático.

Bibliografía

- ALARCÓN Pérez, O., & GONZÁLEZ Becerra, H. (2018). El desarrollo económico local y las teorías de localización. *Espacios*, 4. Obtenido de <https://www.revistaespacios.com/a18v39n51/a18v39n51p04.pdf>
- Camagni, R. (2022). *Economía urbana*. Antoni Bosch Editor.
- Cari, W. (2020). *Impacto de la vivienda rural en la calidad de vida de las familias del centro poblado de Cojela, Puno 2020*. Perú: Universidad Cesar Vallejos.
- De la O Barroso Gonzales, M., & Flores Gonzales, D. (2018). *Aspectos esenciales hacia el desarrollo local*. Andalucía. doi:<https://1library.co/document/z3dvvo9y-teoria-y-estrategias-de-desarrollo-local.html>
- Dirven, B. B., Pérez, R., Cáceres, R. J., Tito, A. T., Gómez, R. K., & Ticona, A. (2018). *El desarrollo rural establecido en las áreas Vulnerables*. Lima: Colección Racso.
- Hernandez Sampieri, R. (2014). *Metodología de la investigación*. Mexico: Interamericana Editores S.A. doi:<https://www.uca.ac.cr/wp-content/uploads/2017/10/Investigacion.pdf>
- Ministerio de Vivienda, Construcción y Saneamiento. (15 de Julio de 2021). *Sociedad Urbanista del Perú*. Obtenido de <https://www.urbanistasperu.org/2021/08/14/politica-nacional-de-vivienda-y-urbanismo/>
- MORA TOSCANO, Ó. (2006). Las Teorías del Desarrollo Económico: algunos postulados y enseñanzas. *Apuntes del Cenes*, 27. doi:<https://www.redalyc.org/articulo.oa?id=479548749004>
- ONU. (25 de 11 de 2022). *Naciones Unidas DERECHOS HUMANOS*. Obtenido de <https://www.ohchr.org/es/human-rights/economic-social-cultural-rights>

REYNOSO A., V. (2019). *IMPACTO DEL PROGRAMA NACIONAL DE VIVIENDA RURAL EN LA CALIDAD DE VIDA DE LOS BENEFICIARIOS EN LOS CENTROS POBLADOS DE LLANCA Y QUILLISANI – PARATIA – LAMPA - PUNO 2018*. Puno.

doi:<http://repositorio.unsa.edu.pe/bitstream/handle/UNSA/8496/CHMreacvh.pdf?sequence=1&isAllowed=y>

Reyes Blanco, O., & Franklin Sam, O. (2014). TEORÍA DEL BIENESTAR Y EL ÓPTIMO DE PARETO COMO PROBLEMAS MICROECONOMICOS. *Revista Electrónica de Investigación en Ciencias Económicas Abriendo Camino al Conocimiento*, 227. Obtenido de file:///C:/Users/USUARIO/Downloads/Dialnet-TeoriaDelBienestarYElOptimoDeParetoComoProblemasMi-5109420.pdf

Salazar Cisneros, Y. (2018). El desarrollo cultural, complicidad necesari. *Programa Cuba*, 12.

doi:<http://scielo.sld.cu/pdf/reds/v7n1/2308-0132-reds-7-01-88.pdf>

Tovar, G. L. (1986). *El asentamiento y la segregación de los Blancos y Mestizos*. Bogotá: Cengage.

Yañe Z., L. (2019). *LA CONSTRUCCIÓN DE VIVIENDAS Y SU INCIDENCIA EN LA ECONOMÍA DE LA CIUDAD METRO POLITANA DEL CUSCO PERIODO 2010-2016*. Cusco.

ANEXOS

Matriz de Consistencia

ANÁLISIS DEL PROCESO DE MODERNIZACIÓN DE VIVIENDAS: CASO COMUNIDAD DE QELQANQA, DISTRITO DE OLLANTAYTAMBO – CUSCO (2015-2021)

| PROBLEMA | OBJETIVOS | HIPOTESIS | VARIABLES | INDICADORE | INSTRUMENTOS |
|--|---|---|---|---|------------------------------------|
| Problema general | Objetivo general | Hipótesis general | Variable dependiente | | |
| ¿Qué consecuencia tuvo el proceso transitorio desde la vivienda tradicional a la vivienda moderna y su incidencia en el desarrollo socio-económico y cultural en la colectividad de Qelqanqa, distrito de Ollantaytambo – Cusco? | Analizar las consecuencias que tuvo el proceso transitorio desde la vivienda tradicional a la vivienda moderna y su incidencia en el desarrollo socio-económico y cultural en la colectividad de Qelqanqa, distrito de Ollantaytambo – Cusco? | Existe relación positiva entre la transición de la vivienda tradicional a la vivienda moderna y su incidencia en el desarrollo socio-económico y cultural en la comunidad de Qelqanqa, distrito de Ollantaytambo – Cusco. | Transición de la vivienda tradicional a la vivienda moderna | Número de casas Número de conexiones de electricidad Número de conexiones de agua y desagüe. | Encuesta Revisión bibliográfica |
| Problemas específicos | Objetivos específicos | Hipótesis específicas | Variable independiente | | |
| ¿Qué efectos generó en el desarrollo económico el proceso de modernización de las viviendas en la comunidad de Qelqanqa, distrito de Ollantaytambo – Cusco? | Determinar los efectos en el desarrollo económico que generó el proceso de transición de la vivienda tradicional a la vivienda moderna en la comunidad de Qelqanqa, distrito de Ollantaytambo – Cusco | Existe una relación positiva entre los efectos en el desarrollo económico que generó el proceso de transición de la vivienda tradicional a la vivienda moderna en la comunidad de Qelqanqa, distrito de Ollantaytambo – Cusco | Incidencia en el desarrollo socio-económico y cultural | Tasa de alfabetismo Matrícula escolar Inclusión de género Servicios básicos Seguridad Salubridad | Cuestionario |
| ¿Cuáles fueron los efectos en el desarrollo social del proceso de transición de la vivienda tradicional a la vivienda moderna en la comunidad de Qelqanqa, distrito de Ollantaytambo – Cusco? | Describir los efectos en el desarrollo social que generó el proceso de transición de la vivienda tradicional a la vivienda moderna en la comunidad de Qelqanqa, distrito de Ollantaytambo – Cusco. | Existe una relación positiva entre los efectos en el desarrollo social que generó el proceso de transición de la vivienda tradicional a la vivienda moderna en la comunidad de Qelqanqa, distrito de Ollantaytambo – Cusco. | | Número de comercios Potencial turístico Cantidad de alpacas | |
| ¿Cuáles fueron los efectos en el desarrollo culturales del proceso de transición de las viviendas tradicional a la vivienda moderna en la comunidad de Qelqanqa, distrito de Ollantaytambo – Cusco? | Identificar los efectos en el desarrollo cultural que generó el proceso de transición de la vivienda tradicional a la vivienda moderna en la comunidad de Qelqanqa, distrito de Ollantaytambo – Cusco. | Existe una relación positiva entre los efectos en el desarrollo cultural que generó el proceso de transición de la vivienda tradicional a la vivienda moderna en la comunidad de Qelqanqa, distrito de Ollantaytambo – Cusco. | | Potencial turístico (patrimonio, vivencial, ambiental y paisaje natural) | |

Anexo 01: Encuesta

UNIVERSIDAD NACIONAL SAN ANTONIO ABAD
DEL CUSCO FACULTAD DE CIENCIAS
ADMINISTRATIVAS, CONTABLES, ECONÓMICAS Y
TURISMO ESCUELA PROFESIONAL DE ECONOMÍA
CUESTIONARIO APLICADO A LOS POBLADORES DE
LA COMUNIDAD DE QELQANQA

A continuación, se presenta un conjunto de preguntas acerca del PROCESO DE TRANSICIÓN DE LA VIVIENDA TRADICIONAL A LA VIVIENDA MODERNA Y, SU INCIDENCIA EN EL DESARROLLO SOCIO-ECONÓMICO Y CULTURAL EN LA COMUNIDAD DE QELQANQA, DISTRITO DE OLLANTAYTAMBO – CUSCO, marque con una "X" en el casillero que corresponda a la valoración que considere más apropiada a la realidad.

DATOS GENERALES

Nº DE ENCUESTA..... FECHA: //

1.-EDAD..... 2.- SEXO _____

3.- SITUACIÓN DEL ENCUESTADO:

- a) Jefe de familia
- b) Esposa del jefe de familia
- c) Hijo mayor
- d) Otro familiar

4.- EN COMPARACIÓN ANTES DE LA EJECUCION DEL PROYECTO DE VIVIENDA ¿CÓMO ERA SU NIVEL DE VIDA EN SU HOGAR?

- a) Mejor
- b) Esta igual
- c) Empeoro

5.- EN COMPARACIÓN ANTES DE LA EJECUCION DEL PROYECTO DE TRANSICION DE VIVIENDA

¿UD CREE QUE EL NIVEL DE VIDA EN HOGARES DE SU LOCALIDAD?

- a) Mejoro
- b) Esta igual
- c) Empeoro

6.- TIPO DE VIVIENDA

- a) Casa Independiente
- b) Vivienda improvisada
- c) No destinado para habitación humana
- d) Otro

7.- DATOS DE LA VIVIENDA (anote las respuestas)

- a) Número de habitaciones.....
- b) Número de pisos.....
- c) Área del terreno.....

8.- EN COMPARACIÓN ANTES DE LA EJECUCION DEL PROYECTO DE TRANSICION DE VIVIENDA

¿UD. CONTABA CON AGUA POTABLE? (en caso su respuesta es si, especifique)

- a) Si
- b) No

9.- CUAL ES SERVICIO DE AGUA POTABLE QUE TIENE AHORA

- a) Red pública dentro de la vivienda
- b) Red pública fuera de la vivienda
- c) Pilón publico
- d) Puquio
- e) Rio / lago / laguna f) Otro

10.- SEGÚN UD EL ABASTECIMIENTO DE AGUA EN SU LOCALIDAD ESTA:

- a) Excelente
- b) Regular
- c) Pésimo

d) No tiene

11.- EN COMPARACION ANTES DE LA EJECUCION DEL PROYECTO DE TRANSICION DE VIVIENDA

¿UD. CONTABA CON SERVICIO HIGIENICO (en caso su respuesta es si, especifique)

a) Si

b) No

12.- CUAL ES SERVICIO DE SERVICIO HIGIENICO QUE TIENE AHORA

a) Red pública de desagüe dentro de la vivienda

b) Pozo séptico o biodigestor

c) Letrina

d) Campo al aire libre

e) Otro

13.- EN COMPARACIÓN ANTES DE LA EJECUCION DEL PROYECTO DE TRANSICION DE VIVIENDA

¿UD. CREE QUE LA SALUD MEJORO EN SU HOGAR?

a) Mejor

b) Esta igual

c) Empeoro

14.- EN COMPARACIÓN ANTES DE LA EJECUCION DEL PROYECTO DE TRANSICION DE VIVIENDA

¿UD. CONTABA CON ENERGIA ELECTRICAEN SU HOGAR?

a) Si

b) No

15.- ¿CUAL ES EL SECTOR ECONOMICO DENTRO DEL CUAL TRABAJA?

a) Agropecuaria

b) Pesquería

c) Negocio propio

d) Otros.....

16.- ¿HUBO DESARROLLO EN EL AREA DONDE UD. SE DESEMPEÑA?

a) Si

b) No

17.- ¿CUAL FUE ESA MEJORA? (indique la respuesta)

18.- ¿MEJORO SU INGRESO MENSUAL LUEGO DE LA EJECUCION DEL PROYECTO DE TRANSICION DE VIVIENDA?

a) Si

b) No

19.- ¿EN CUANTO MEJORO SU INGRESO MENSUAL?

a) Entre 100 – 200

b) Entre 300 – 400

c) Entre 500 – 600

d) De 600 a mas

20.- ¿SU SALARIO MENSUAL CUBRE SUS GASTOS DE ALIMENTACIÓN, EDUCACIÓN, SALUD, ¿ENTRE OTROS?

a) Si

b) No

21.- EN SU HOGAR ANTES DE LA EJECUCIÓN DEL PROYECTO, ¿LA ENERGÍA O COMBUSTIBLE QUE UTILIZA PARA COCINAR LOS ALIMENTOS ERA:

| ENERGÍA O COMBUSTIBLE |
|-----------------------------------|
| <input type="checkbox"/> Gas |
| <input type="checkbox"/> Kerosene |
| <input type="checkbox"/> Bosta |
| <input type="checkbox"/> Leña |
| <input type="checkbox"/> Otros |

22.-EN SU HOGAR ACTUALMENTE, ¿LA ENERGÍA O COMBUSTIBLE QUE UTILIZA PARA COCINAR LOS ALIMENTOS ES:

| |
|-----------------------|
| ENERGÍA O COMBUSTIBLE |
|-----------------------|

| |
|-----------------------------------|
| <input type="checkbox"/> Gas |
| <input type="checkbox"/> Kerosene |
| <input type="checkbox"/> Bosta |
| <input type="checkbox"/> Leña |
| <input type="checkbox"/> Otros |

VIDAD ECONOMICA Y COMERCIAL

23.-PRINCIPALES CULTIVOS QUE PRODUCE:

| Nº | Cultivo | Arrobas | Superficie(Ha) / M2 | Rendimiento por Kg/Ha |
|----|---------|---------|---------------------|-----------------------|
| 1 | | | | |
| 2 | | | | |
| 3 | | | | |
| 4 | | | | |
| 5 | | | | |

24.-¿MEJORO SU ACTIVIDAD AGRICOLA?

a) Si

b) No

Si es sí en que porcentaje se incrementó, especifique:

.....

25.- ¿TIENE UD. GANADO VACUNO?

1. () Si cuantos ()

2. () No , pase a pgta 27

26.- MEJORO SU ACTIVIDAD GANADERA, LUEGO DEL PROYECTO

a) Si

b) No

Si es sí, en qué porcentaje se incrementó, especifique:

.....

27.- ¿Tiene Ud. Alpacas?

1. () Si cuantos ()

2. () No , pase a pgta 27

| | | | |
|-------|----------------------------------|----------|-----------|
| TOTAL | De estas(os),¿ cuántas(os) son?: | | |
| | Suri? | Huacaya? | Cruzados? |
| | | | |

26.- MEJORO SU TENENCIA DE ALPACAS LUEGO DEL PROYECTO

a) Si

b) No

Si es sí, en qué porcentaje se incrementó, especifique:

.....

27.- ¿TIENE AVES DE CORRAL?

1. () Si cuantos ()

2. () No , pase a pgta 28

| Aves | SI | NO | ¿En qué porcentaje se incrementó luego del proyecto? | ¿En qué porcentaje disminuyó , luego del proyecto? |
|-------------------------------|----|----|--|--|
| 1.- Pollos, pollas de engorde | | | | |
| 2.-Gallinas | | | | |
| 3.-Gallos | | | | |
| 4.-Pavos | | | | |
| 5.-Patos | | | D | |

28.- ¿MEJORO SUS INGRESOS ECONÓMICOS, LUEGO DE LA EJECUCIÓN DEL PROYECTO?

a) Si

b) No

29.- COMERCIALIZACION DE LOS DIFERENTES PRODUCTOS

| PRODUCTOS | Donde vende(código) | | ¿Dónde venden? (1) En la plaza semanal del distrito (2)En las ferias organizadas por el Distrito (3)En las ferias organizadas por las comunidades (4)En Otro mercado (Indique |
|-----------------|---------------------|--------------------|--|
| | Antes del proyecto | Luego del proyecto | |
| Agrícolas | | | |
| Pecuarios | | | |
| Transformadores | | | |
| Artesanías | | | |
| Otros (indique) | | | |

30.-¿MEJORO LA SALUD DE SU FAMILIA, LUEGO DE LA EJECUCIÓN DEL PROYECTO?

a) Si

b) No

31.-¿CONOCE QUE ES EL SISTEMA INTEGRAL DE SALUD?

a) Si

b) No

32.-AFILIACION A UN SEGURO DE SALUD

| | | Antes del proyecto | Después del proyecto |
|-----|--|--------------------|----------------------|
| 1.- | ¿Seguro integral de salud (SIS)? | () | () |
| 2.- | ¿ESSALUD? | () | () |
| 3.- | ¿Seguro de fuerzas armadas o policiales? | () | () |
| 4.- | ¿ Seguro privado de salud? | () | () |
| 5.- | ¿ Otro seguro? | () | () |
| 6.- | Ninguno | () | () |

33.- ¿ES IMPORTANTE EL TURISMO EN SU

LOCALIDAD? Especifique.

a) Muy importante

b) Importante

c)Regular

d)Poco importante

Porqué.....

34.- ¿MEJORO EL TURISMO EN SU LOCALIDAD, especifique?

a) Si, como

b) No, porque.....

35.- ¿CÓMO ES TU PARTICIPACIÓN EN LAS ACTIVIDADES COMUNITARIAS?

a) Muy bueno

b) Bueno

c)Regular

d)Malo, porque

36.-¿ MEJORO LA SEGURIDAD EN SU COMUNIDAD?

a) Si, como

b) No, porque.....

37.-¿ALGÚN COMENTARIO ADICIONAL CON

RESPECTO AL PROCESO DE TRANSICIÓN DE LA

VIVIENDA TRADICIONAL A LA VIVIENDA

MODERNA?

.....

Anexo 02: Vias de acceso la comunidad de Qelqanqa

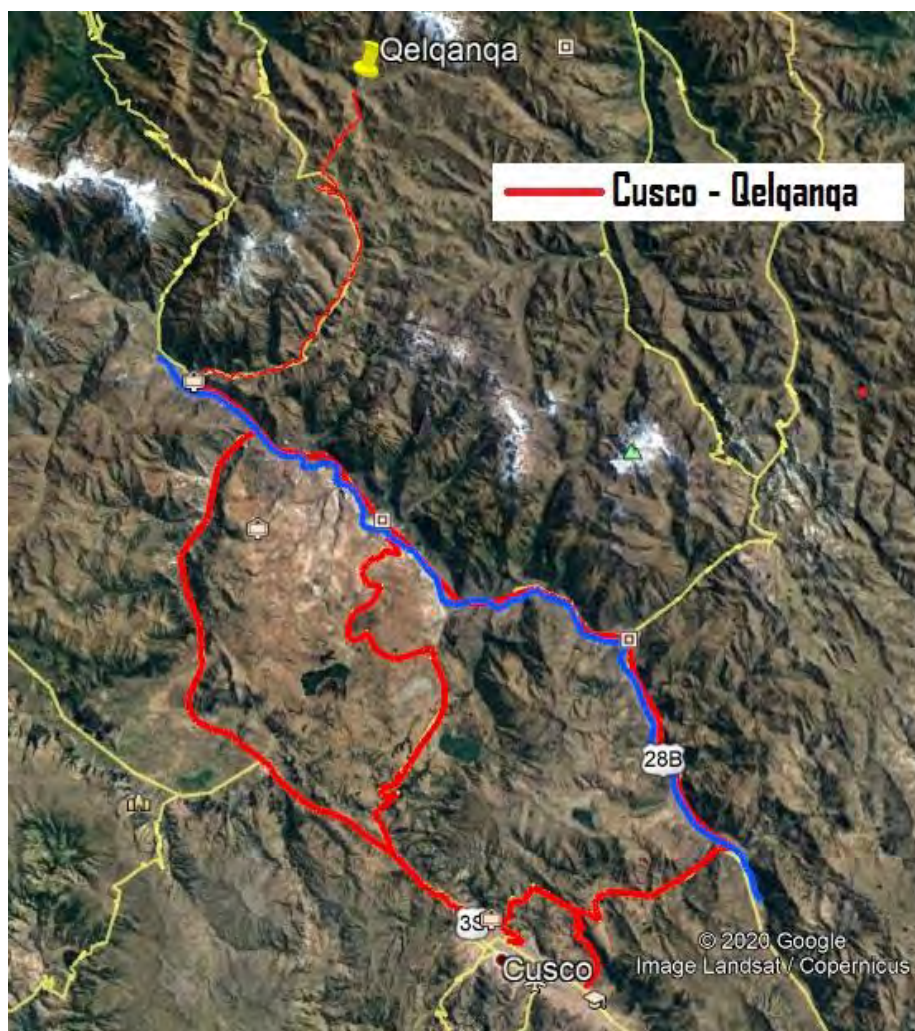

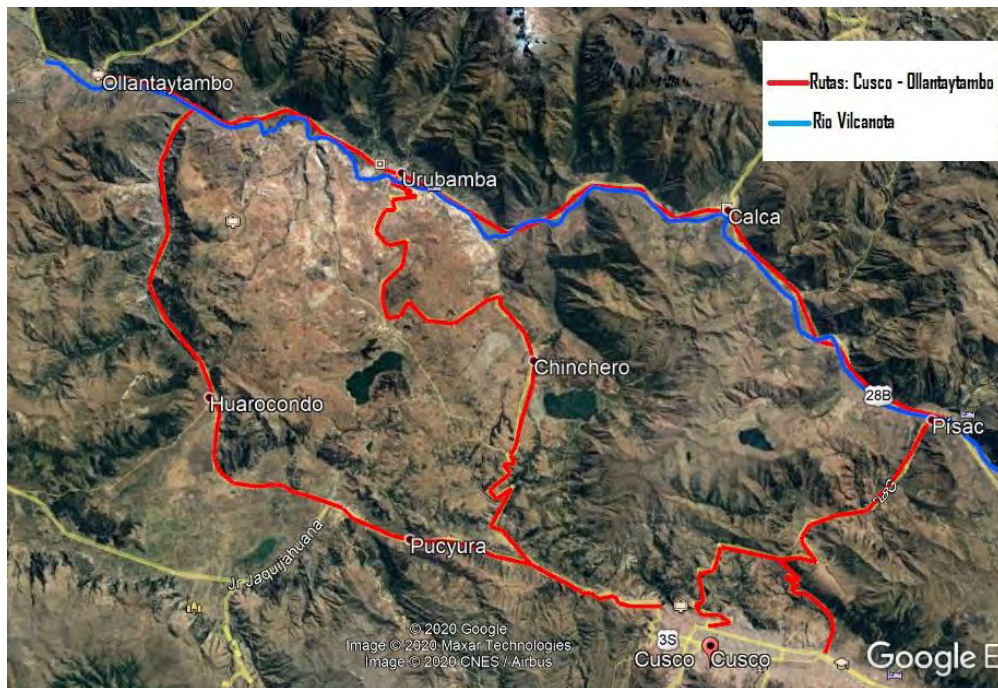

Anexo 3: aplicación de instrumento







C

Anexo 4: Comunicaciones cursadas a instituciones en la gestión de telecomunicaciones

“Año de la unidad, la paz y el desarrollo”

Qelqanqa, 14 de febrero del 2023

Oficio N° 006 – 2023 – CCQ- OLLAYTAYTAMBO

Ing. Saúl Nieto Gamboa
Gerente Regional de Transportes y Comunicaciones

Cusco.-

Asunto: Solicitamos conectividad telefónica móvil

Por medio del presente es grato dirigirme a usted muy cordialmente a nombre de la Comunidad Campesina de Qelqanqa del distrito de Ollantaytambo de la Provincia de Urubamba, al mismo tiempo solicitarle conectividad a telefonía móvil ya que nuestra comunidad no cuenta con comunicación vía telefonía móvil, además estamos ad portas de empezar el año académico escolar 2023 para lo cual es importante que nuestros hijos que están en edad escolar tengan acceso a dicha conectividad como parte de su formación académica que hasta ahora estamos limitados a dicho acceso; teniendo en cuenta que la conectividad es política nacional y por ende regional, para el desarrollo económico y social por estos tiempos recaen en la telesalud, la telemedicina, la educación virtual, negocios por internet, entre otros, por eso es una necesidad para nuestra comunidad como parte de la reactivación económica también.

Nuestra comunidad no cuenta con conectividad a teléfono o celular por lo que tenemos acreditado en el trámite al señor Roger Gómez Gómez para la comunicación y coordinación de nuestro trámite correspondiente.

- Correo: royer.cuper@gmail.com
- Celular: 984170898

Sin otro particular me despido de usted, no sin antes expresarle las muestras de mi especial consideración.

Atentamente,

COMUNIDAD CAMPESINA QUELQANQA

Luis Alberto Sinchi Silva
PRESIDENTE
DNI: 47317701

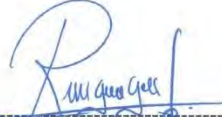
Roger Gomez Gomez
DNI: 42912366
Facilitador y apoyo

GOBIERNO REGIONAL CUSCO
GERENCIA REGIONAL DE TRANSPORTES
Y COMUNICACIONES
TRAMITE DOCUMENTARIO
RECIBIDO
16 FEB. 2023
Fecha:
Reg. N°: 1271
Folio N°: 01 Hora: 10:27

Anexo 5: Comunicaciones cursadas a instituciones en la gestión de capacitación en piscicultura y artesanías a GEREPRO Cusco

“Año de la unidad, la paz y el desarrollo”

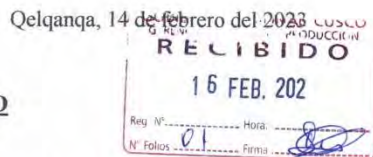

Oficio N° 005 – 2023 – CCQ- OLLAYTAYTAMBO

Ing. Jorge Abad Almanza Huallpa
Gerente Regional de Producción del Gobierno Regional del Cusco

Cusco.-

Asunto: Solicito asistencia técnica y capacitación en artesanía y piscicultura

Por medio del presente es grato dirigirme a usted muy cordialmente a nombre de la Comunidad Campesina de Qelqanqa del distrito de Ollantaytambo de la Provincia de Urubamba, al mismo tiempo solicitarle apoyo en la Asistencia Técnica y capacitación en artesanía (tejidos) y piscicultura, ya que nosotros nos dedicamos a crianza de alpacas y cultivo de papas, además nuestra cuenca llamada Tirikway tiene permanente agua al que vemos como una oportunidad para crianza de peces (trucha), como parte de una reactivación económica que necesitamos en bienestar de nuestra comunidad.

Nuestra comunidad no cuenta con conectividad a teléfono o celular por lo que tenemos acreditado en el trámite al señor Roger Gómez Gómez para la comunicación y coordinación de nuestro trámite correspondiente.

- Correo: royer.cuper@gmail.com
- Celular: 984170898

Sin otro particular me despido de usted, no sin antes expresarle las muestras de mi especial consideración.

Atentamente,

COMUNIDAD CAMPESINA QUELQANQA

Luis Alberto Sinchi Silva
PRESIDENTE
DNI: 47317781

Roger Gomez Gomez
DNI: 42912366
Facilitador y apoyo

Anexo 6: Comunicación cursada a directora de Órgano Desconcentrado de la Dirección Desconcentrada de Cultura Cusco del Ministerio de Cultura

“Año de la unidad, la paz y el desarrollo”

Qelqanqa, 15 de febrero del 2023

Oficio N° 007 – 2023 – CCQ- OLLAYTAYTAMBO

Mgt. MARITZA ROSA CÁNDIA

Directora de Órgano Desconcentrado de la Dirección Desconcentrada de Cultura Cusco del Ministerio de Cultura

Cusco.-

Asunto: Solicitamos información o documentación



Por medio del presente es grato dirigirme a usted muy cordialmente a nombre de la Comunidad Campesina de Qelqanqa del distrito de Ollantaytambo de la Provincia de Urubamba, al mismo tiempo solicitarle información, documentación o existencia de algún estudio que se haya realizado respecto de comunidades del distrito Ollantaytambo (La Ciudad del Inka viviente del valle sagrado y de la región andina) y en particular respecto de nuestra Comunidad Campesina de Qelqanqa, los mismos que se puedan encontrar en el repositorio o finalmente se tenga como inventario de comunidades nativas.

Nuestra comunidad no cuenta con conectividad a teléfono o celular por lo que tenemos acreditado en el trámite al señor Roger Gómez Gómez para la comunicación y coordinación de nuestro trámite correspondiente.

- Correo: royer.cuper@gmail.com
- Celular: 984170898

Sin otro particular me despido de usted, no sin antes expresarle las muestras de mi especial consideración.

Atentamente,

COMUNIDAD CAMPESINA QUELQANQA

Luis Alberto Sinchi Silva
 PRESIDENTE
 DNI: 47317791

 Roger Gomez Gomez
 DNI: 42912366
 Facilitador y apoyo