



UNIVERSIDAD NACIONAL DE SAN ANTONIO ABAD DEL CUSCO

ESCUELA DE POSGRADO

DOCTORADO EN ADMINISTRACIÓN

**GESTIÓN MUNICIPAL Y DESARROLLO LOCAL PARA LA
CALIDAD DE VIDA EN EL DISTRITO DE OMACHA DE LA
PROVINCIA DE PARURO - REGIÓN CUSCO, AÑO 2021**

**TESIS PARA OPTAR AL GRADO ACADÉMICO DE
DOCTOR EN ADMINISTRACIÓN**

AUTOR:

Mgt. RONALD LUIS LÓPEZ ZAPANA

ASESOR:

DR. CARLOS ARTURO DÁVILA ROJAS

CÓDIGO ORCID: 000-0001-5474-9867

CUSCO-PERÚ

2022

Índice General

ÍNDICE DE FIGURAS	VIII
ÍNDICE DE TABLAS	IX
DEDICATORIA	XI
AGRADECIMIENTOS	XII
PRESENTACION	XIII
INTRODUCCION	XIV
RESUMEN XV	
ABSTRACT	XVI
1 INTRODUCCION	1
1.1 PLANTEAMIENTO DEL PROBLEMA -	1
1.2 Bases epistemológicas de a investigación	4
1.3 Tendencia internacional	6
1.4 Tendencia nacional	8
1.5 Tendencia local	12
1.5.1 Diagnostico	14
1.5.2 Mapa de pobreza	14
1.5.3 Utilización del mapa de pobreza	15
1.5.4 Resultados de mapa de pobreza	15
1.5.5 Alcaldes del distrito de Omacha.	17
1.5.6 Salud	18
1.5.7 . Educación	20
1.5.8 Vivienda	22
1.5.9 . Hogar	23
1.5.10 . Población	23
1.5.11 Servicios Públicos	24
1.5.12 Recursos naturales	25

1.5.13	Recursos hídricos	26
1.5.14	Actividad agropecuaria	26
1.5.15	Actividad pecuaria	28
1.5.16	Producción Pecuaria	28
1.5.17	Manejo y Alimentación	29
1.5.18	Actividad comercial	29
1.5.19	Actividad artesanal	29
1.5.20	Actividad turística	30
1.5.21	Transporte	30
1.6	Objeto de la Investigación.	31
1.7	Formulación del problema	31
1.7.1	. Problema general	31
1.7.2	. Problemas específicos	31
1.8	Justificación de la investigación	32
1.8.1	Justificación teórica	32
1.8.2	Justificación Metodológica	35
1.8.3	Justificación práctica	36
1.9	Objetivos de la investigación	36
1.9.1	Objetivo general	36
1.9.2	Objetivos específicos	36
2	MARCO TEÓRICO CONCEPTUAL	38
2.1	Bases teóricas	38
2.2	Gestión municipal	38
2.2.1	Planificación estratégica	40
2.2.2	Organización y capacidades desarrolladas	42
2.2.3	Presupuesto financiero y tributario.	43
2.2.4	La gestión legislativa y de fiscalización Municipal	44

2.2.5	La gestión participativa municipal y de Control Social	44
2.2.6	Provisión de servicios públicos	45
2.3	Desarrollo local	46
2.3.1	Teorías de desarrollo	47
2.3.2	La teoría del crecimiento económico	47
2.3.3	Dimensión Económica	52
2.3.4	Dimensión socio-política	55
2.3.5	Dimensión Ambiental.	58
2.4	Calidad de vida	64
2.4.1	Teoría de la marginalidad.	64
2.4.2	Definición de calidad de vida.	65
2.4.3	Dimensión de Educación:	66
2.4.4	Dimensión Hábitos de vida	67
2.4.5	Dimensión del trabajo (socio económico)	67
2.4.6	Dimensión Estado emocional y apoyo Social.	68
2.5	Bases legales.	69
2.5.1	Municipio	70
2.5.2	Municipalidad	71
2.6	Antecedentes empíricos de la investigación	72
3	HIPOTESIS Y VARIABLES	80
3.1	Hipótesis	80
3.1.1	Hipótesis General	80
3.1.2	Hipótesis específicas	80
3.2	Variables, dimensiones e indicadores del estudio	81
3.2.1	Gestión municipal	81
3.2.2	Desarrollo Local	89
3.2.3	Calidad de vida	93

3.3	PRONÓSTICO:	96
3.4	CONSECUENCIAS	98
3.5	CONTROL PRONÓSTICO:	99
3.6	Operacionalización de Variables e indicadores del estudio	100
3.7	Delimitaciones de la investigación	104
3.7.1	Delimitación espacial	104
3.7.2	Delimitación temporal	104
3.7.3	Delimitación social	104
4	METODOLOGIA	105
4.1	Ámbito de la investigación	106
4.2	Localización y características geográficas	106
4.2.1	Características fisiográficas	107
4.2.2	Características climáticas	108
4.3	Nivel de investigación	109
4.3.1	Diseño de la investigación	109
4.3.2	Tipo de investigación	110
4.3.3	Identificación del tipo de Investigación	110
4.4	Unidad de análisis	110
4.4.1	Área de influencia:	110
4.5	Población de estudio	111
4.6	Tamaño de muestra	111
4.6.1	Muestra de la investigación	112
4.7	Técnicas e instrumentos de recolección de datos	113
4.7.1	Técnicas de análisis e interpretación de la información	113
4.8	Instrumentos	113
4.8.1	Fichas de observaciones	113

4.8.2	Gestor bibliográfico	114
4.8.3	Cuestionario de la encuesta	114
4.9	Confiabilidad del instrumento	115
4.9.1	Resultados de la prueba de confiabilidad Alfa de Cronbach	115
4.10	Técnicas de análisis de datos	116
4.10.1	Pruebas de bondad de ajuste a una distribución normal	117
4.10.2	Técnicas para demostrar la verdad o falsedad de las hipótesis planteadas	117
4.10.3	Análisis factorial KMO.	118
5	RESULTADOS Y DISCUSION	119
5.1	Procesamiento.	119
5.1.1	La Gestión Municipal en el distrito de Omacha.	119
5.1.2	Desarrollo local en el distrito de Omacha	127
5.1.3	Calidad de vida en el distrito de Omacha	131
5.1.4	Análisis e interpretación	136
5.2	Pruebas de hipótesis	137
5.2.1	Prueba de normalidad para el Rho de Spearman	138
5.2.2	Prueba para el análisis factorial exploratorio KMO.	139
5.2.3	Prueba KMO y Bartlett para la muestra.	139
5.2.4	Resultados inferenciales de la correlación	141
5.2.5	Correlación de variables con el Rho de Spearman	142
5.2.6	Correlación entre la Gestión municipal y el desarrollo local	143
5.2.7	Correlación entre la Gestión municipal y calidad de vida	143
5.2.8	Correlación entre Desarrollo local y calidad de vida	144
5.3	Correlación de variables con el Análisis factorial exploratorio	144
5.3.1	Resultados del Análisis Factorial Exploratorio.	145
5.4	Presentación de resultados	149
5.4.1	Resultados e interpretación a partir de prueba estadística descriptiva	149

5.4.2	Resultados e interpretación a partir de pruebas estadísticas inferenciales	151
5.5	. Resultados de la revisión de información.	152
5.5.1	Discusión:	159
5.6	Resultados de entrevistas a autoridades y servidores de la municipalidad.	160
	CONCLUSIONES	162
	BIBLIOGRAFIA	168
	APENDICE A	178
	APENDICE B	181
	APENDICE C	190

Índice de figuras

Figura 1: Mapa de ubicación del distrito de Omacha.....	13
Figura 2: Comunidades del distrito de Omacha	13
Figura 3 alcaldes del distrito de Omacha desde 1967 al 2022	17
Figura 4: Establecimientos de salud en el distrito de Omacha	18
Figura 5: Anemia en niños menores de 36 meses de 2011-2018 / Proyección al 2021 Región Cusco.....	20
Figura 6 Tasa de analfabetismo	21
Figura 7 Niveles de educación aprobados.....	21
Figura 8: Centros educativos en el distrito de Omacha.....	22
Figura 9: Población estudiantil y docente del distrito de Omacha	22
Figura 10 Tipos de materiales en viviendas.....	23
Figura 11: Población entre 4 y 15 con mayor incidencia y representa el 48%.....	24
Figura 12 Servicio de agua	24
Figura 13: Porcentaje de viviendas que cuentan con saneamiento básico	25
Figura 14: Políticas, instrumentos y entidades de DEL (desarrollo económico local).....	63
Figura 15: Esquema de elemento básicos de desarrollo local según CEPAL.....	72
Figura 16 Organigrama de la municipalidad distrital de Omacha	83
Figura 17 Presupuesto asignado a la municipalidad distrital de Omacha 2019 2022	84
Figura 18. Presupuesto asignado a la municipalidad de Omacha	85
Figura 19 Ejecución presupuestal de la gestión 2019 al 2022.....	85
Figura 20 Listado de proyectos de inversión de la municipalidad distrital de Omacha	86
Figura 21 Cuadro: Operacionalización de Variable GESTION MUNICIPAL	101
Figura 22 : Operacionalización de variable DESARROLLO LOCAL	102
Figura 23: Operacionalización de variable. CALIDAD DE VIDA.....	103
Figura 24: Localización geográfica del distrito de Omacha.....	106
Figura 25 Unidades morfológicas en comunidades del distrito de Omacha	108
Figura 26: Población Censada al 2017 en el distrito de Omacha por sexo.....	111
Figura 27 Grafico de sedimentación.....	148
Figura 28: Proyectos contenidos en el PDC Omacha al 2019 en je Desarrollo humano -Educación	154
Figura 29: Proyectos en el banco de inversiones del MEF – Educación.....	155
Figura 30: Proyectos contenidos en el PDC Omacha al 2019 en je Desarrollo humano -Salud.....	155
Figura 31: Proyectos en el banco de inversiones del MEF – Salud	155
Figura 32: Proyectos contenidos en el PDC Omacha al 2019 en je Desarrollo humano -Saneamiento.....	156
Figura 33: Proyectos en el banco de inversiones del MEF – Saneamiento	157
Figura 34: Proyectos contenidos en el PDC Omacha al 2019 en je Desarrollo económico.....	158
Figura 35: Proyectos en el banco de inversiones del MEF – Desarrollo económico	158
Figura 36: Proyectos contenidos en el PDC Omacha al 2019 en el sub eje Articulación y transporte.....	159
Figura 37: Proyectos en el banco de inversiones del MEF – Articulación y transporte.....	159
Figura 38: Proyectos registrados como nuevos en el banco de inversiones del MEF	160

Índice de tablas

Tabla 1 alcaldes con profesión u ocupación docente	9
Tabla 2 : Instrumentos de planificación y gestión municipal.....	10
Tabla 3 : Tipo de acciones que se implementan en la gestión por resultados.....	11
Tabla 4 : Transferencias intergubernamentales según tipo I y II por regiones.....	12
Tabla 5 : Distritos con mayor y menor incidencia de pobreza.....	15
Tabla 6 : Distrito por nivel de pobreza, Omacha en la ubicación 833	16
Tabla 7 : Nivel de pobreza monetaria por distritos	16
Tabla 8 ; Proporción De Niños < 5 Años con Desnutrición Crónica 2014-III Trimestre 2019 Región Cusco	19
Tabla 9 Distribución del tipo de suelo.....	26
Tabla 10 : Producción agrícola del distrito de Omacha.....	27
Tabla 11 : Ejecución presupuestal por trimestres entre el 2019 al 2022.....	86
Tabla 12 : Inversiones por función (clasificador funcional del MEF)	87
Tabla 13 : Proyectos con costos de inversión y presupuesto inicial Modificado (PIM) al 2025	88
Tabla 14 : Población económicamente activa del distrito de Omacha	90
Tabla 15 : Ocupaciones principales de la PEA en el distrito de Omacha	91
Tabla 16 Numero de encuestados por comunidades y sectores.....	106
Tabla 17 : Valores de confiabilidad para valores de alfa de Cronbach	115
Tabla 18 : Valores de alfa de Cronbach para la investigación.....	116
Tabla 19 Tabal de valoración de rangos y niveles para frecuencias	119
Tabla 20 : Resultado de variable Gestión Municipal en general.	120
Tabla 21 : Resultado de la dimensión planificación estratégica	120
Tabla 22 Preguntas de Dimensión planificación estratégica.....	121
Tabla 23 : Resultado de la dimensión de organización -gestión Municipal	121
Tabla 24 Preguntas de dimensión de organización.....	122
Tabla 25 : Resultado de la dimensión de presupuesto financiero de Gestión Municipal	123
Tabla 26 Preguntas de dimensión de presupuesto financiero y tributario.....	123
Tabla 27 : Resultado de la dimensión legislativa y fiscalización -Gestión Municipal	124
Tabla 28 Preguntas de dimensión legislativa y fiscalización	124
Tabla 29 : Resultado de la dimensión participativa en gestión municipal	125
Tabla 30 Preguntas de Dimensión participativa en Gestión Municipal.....	125
Tabla 31 : Resultados de provisión de servicios en Gestión Municipal.....	126
Tabla 32 Preguntas de Dimensión Provisión de Servicios.....	126
Tabla 33 : Resultado de la Variable Desarrollo Local	127
Tabla 34 : Resultado de la dimensión económica – desarrollo local.....	127
Tabla 35 Preguntas de Dimensión económica.....	128
Tabla 36 : Resultados de la dimensión socio política -Desarrollo Local	129
Tabla 37 Preguntas de Dimensión Socio-política	129
Tabla 38 Resultado de la dimensión ambiental -Desarrollo Local.....	130
Tabla 39 Preguntas de Dimensión Ambiental	131
Tabla 40 : Resultados de la Variable Calidad de vida.....	132
Tabla 41 Resultados de la dimensión educación y/o formación -Calidad de vida.....	132
Tabla 42 Preguntas de Dimensión Educación y/o formación	133
Tabla 43 : Resultados de la dimensión Hábitos de Vida – Calidad de Vida.	133
Tabla 44 Preguntas de Dimensión Hábitos de vida	134
Tabla 45 : Resultados de la Dimensión trabajo -Calidad de Vida.....	134
Tabla 46 Preguntas Dimensión del trabajo (remunerado o no)	135
Tabla 47 : Resultados de la dimensión estado emocional -Calidad de Vida.....	135
Tabla 48 Preguntas de Dimensión Estado emocional	136
Tabla 49 Pruebas de Normalidad Kolmogórov-Smirnov variables Gestión Municipal-Desarrollo Local.	138
Tabla 50 Prueba de Normalidad Kolmogórov-Smirnov Variables Gestión Municipal-Calidad de Vida.....	138
Tabla 51 Prueba de Normalidad Kolmogórov-Smirnov Variables Desarrollo Local-Calidad de Vida	139
Tabla 52 Prueba KMO y Bartlett para las tres variables	140
Tabla 53 Prueba KMO y Bartlett para las variables Gestión municipal y Desarrollo Local	140
Tabla 54 Prueba KMO y Bartlett para las variables Gestión municipal y Calidad de vida	141

Tabla 55 Prueba KMO y Bartlett para las variables Desarrollo Local y Calidad de vida	141
Tabla 56: Correlación entre Gestión Municipal, Desarrollo local, y calidad de vida	142
Tabla 57: Correlación entre Gestión Municipal y Desarrollo Local.....	143
Tabla 58: Correlación entre la gestión Municipal y calidad de vida	144
Tabla 59 Correlación entre Desarrollo Local y Calidad de vida	144
Tabla 60 Matriz de correlaciones de las dimensiones de las tres variables.	146
Tabla 61 Matriz de comunalidades	147
Tabla 62 Varianza total explicada.....	147
Tabla 63 Matriz de componente	148
Tabla 64 Matriz de componente rotado.....	149
Tabla 65 Gestión Municipal.....	150
Tabla 66: Desarrollo Local	150
Tabla 67: Calidad de vida	151

DEDICATORIA

Este trabajo de Tesis lo dedico a la memoria de mi querida Madrecita Felicitas, quien me inculco principios y valores, fuerza y voluntad para lograr objetivos que lo hizo con su demostración práctica, a quien espero hacerla orgullosa allí donde se encuentre y probablemente se sienta feliz por este nuevo paso en la vida que logra su hijo; a mi padre, a mi único hermano que fue mi guía y tutor desde mi niñez, a mis queridas siete hermanas que lucharon y lograron éxitos, a mi querida esposa Silvia con mucho amor que es siempre un inmenso soporte en mi vida y de manera muy especial a Bryan, mi hijo amado.

Ronald Luis

AGRADECIMIENTOS

A la UNIVERSIDAD NACIONAL DE SAN ANTONIO ABAD DEL CUSCO, por ser alma mater que me brindó la oportunidad de lograr la realización de este trabajo de tesis a través de la Escuela de posgrado de Administración, a mis docentes del Doctorado y compañeros de salón por haber compartido conocimientos y voluntades de superación.

A la Municipalidad distrital de Omacha, en la persona del alcalde Profesor Alex Taylor Arias Ampa, que me ha brindado facilidades para la obtención de información y entrevistas a funcionarios y servidores de la Municipalidad.

A las comunidades del distrito de Omacha por habernos insumido con la información y haber constituido la población muestral para la aplicación de los instrumentos de aplicación, los mismos que en todo momento estuvieron dispuestos a colaborar significativamente.

A mis jurados dictaminadores, que revisaron y observaron detalladamente los temas de fondo y de forma, los cuales me han servido para mejorar de manera trascendente las deficiencias contenidas en la tesis antes de la revisión.

A mis jurados replicantes, que a través del cuestionamiento y la crítica constructiva al contenido y forma de la tesis contribuyeron de modo trascendental en el resultado final del presente estudio.

A mi Asesor de tesis, por haber revisado el contenido de mi tesis y haber vertido sus conocimientos y opiniones con la predisposición de su tiempo y experiencia en la revisión y corrección del trabajo de borrador de tesis.

A mi hijo Bryan y a mi esposa Silvia que siempre me han impulsado directa e indirectamente para concluir con el trabajo de tesis.

El autor.

PRESENTACION

Señores integrantes del Jurado calificador, en mérito al Reglamento de Grados de la escuela de posgrado de Administración de la Universidad Nacional de San Antonio Abad del Cusco, pongo a vuestra consideración la tesis GESTION MUNICIPAL Y DESARROLLO LOCAL PARA LA CALIDAD DE VIDA EN EL DISTRITO DE OMACHA DE LA PROVINCIA DE PARURO - REGION CUSCO, AÑO 2021, que espero sirva como un documento de análisis y discusión de la Gestión Municipal en el Perú y América Latina, particularmente de la Municipalidad distrital de Omacha y que permita sincronizar de mejor manera las debilidades y potenciar las fortalezas de cada una de las gestiones, considerando que cada una de ellas tienen particularidades innatas en cada mandato, considerando que las políticas económicas y sociales a nivel del País dependen de entidades supranacionales.

A la espera del dictamen emitida por vuestra insigne junta del Jurado Calificador, les expreso mis distinguidos reconocimientos, con la predisposición de responder las observaciones y replicas que hubiere lugar.

El Investigador

INTRODUCCION

Los gobiernos locales, principalmente los que se ubican en las zonas rurales y alto andinas, tienen una serie de limitaciones para su desarrollo y generar una calidad de vida que esté acorde a los avances tecnológicos y el desarrollo de las urbes, más aún, cuando las autoridades elegidas tienen ciertas limitaciones de gestión por una serie de inconvenientes burocráticos y de otro orden para la gestión de los gobiernos municipales.

La municipalidad distrital de Omacha de la provincia de Paruro junto al distrito de Lares en el mapa de pobreza del 2009, fue considerado como uno de los distritos más pobres del Perú por el INEI, concretamente como el N°2 después de Lares que tenía el N° 1. Por ello nos ha motivado a conocer cuáles son las condiciones de desarrollo de este distrito y cuáles son los logros en las dos últimas décadas después del 2009.

La metodología utilizada para el desarrollo de la tesis ha estado fundamentada en un método cuantitativo; desde el punto de vista de diseño, es una investigación del tipo descriptivo-correlacional, no experimental, de corte transversal.

El capítulo I trata sobre la formulación del problema, los objetivos, la justificación y las Hipótesis. El capítulo II contiene el marco teórico y conceptual, el que se ha desarrollado con insumo bibliográfico del INEI y estudios anteriores. En el capítulo III la hipótesis y variables, pronóstico, consecuencias, control pronóstico y operacionalización de variables. En el capítulo IV se incluye la metodología de la investigación, en el que se describe las características físicas, el tipo y nivel de investigación, la unidad de análisis, población y muestras. Se ha esbozado el diseño de la investigación, tales como tipo, nivel, diseño, población, técnicas e instrumentos y procesamiento de la información, en el que se discute los resultados obtenidos. En el capítulo V se trata los resultados y discusión, y finalmente las conclusiones y recomendaciones.

RESUMEN

El distrito de Omacha ha sido considerado como el distrito más pobre del departamento del Cusco en el año 2018, con una pobreza total de 97.8% y una pobreza extrema de 82.9%, el Ministerio de Economía y Finanzas (MEF) en el año 2009 lo consideró como el segundo distrito más pobre del Perú después de Lares.

El proceso de descentralización y transferencia de funciones implementadas por recomendación de la CEPAL (Comisión Económica para América Latina y el Caribe), junto a otras cinco comisiones regionales adscritas a entidades supranacionales como el BM, BID y FMI con varias divisiones y un instituto (ILPES) responsables de la planificación e implementación política, económica y social en los países de América latina, con la aplicación de diferentes teorías económicas sin éxito en sus objetivos de desarrollo, tuvo contrariamente consecutivos fracasos con directa incidencia en los países y consiguientemente en las municipalidades distritales.

Con el objetivo de determinar la relación entre la Gestión Municipal y el Desarrollo Local para la Calidad de vida en el distrito de Omacha, se procedió con la aplicación de encuestas a 358 habitantes que permitiera contrastar la hipótesis planteada, en el sentido de que existe una correlación directa y significativa entre la Gestión Municipal, Desarrollo Local y Calidad de vida de los pobladores del Distrito de Omacha, utilizando la metodología de nivel descriptivo correlacional, cuantitativo, no experimental de corte transversal;

El tratamiento de la información realizada con la prueba del Rho de Spearman ha permitido corroborar la hipótesis planteada y el Análisis factorial exploratorio aplicado indica que en el distrito de Omacha hay hasta cinco componentes o grupos de población con distintas percepciones respecto a las relaciones existentes entre variables.

ABSTRACT

The district of Omacha has been considered the poorest district in the department of Cusco in 2018, with a total poverty of 97.8% and extreme poverty of 82.9%, the Ministry of Economy and Finance (MEF) in the year 2009 considered it the second poorest district in Peru after Lares.

The process of decentralization and transfer of functions implemented on the recommendation of ECLAC (Economic Commission for Latin America and the Caribbean), together with five other regional commissions attached to supranational entities such as the WB, IDB and IMF with several divisions and an institute (ILPES) responsible for planning and political, economic and social implementation in Latin American countries, with the application of different economic theories without success in their development objectives, had, on the contrary, consecutive failures with direct incidence in the countries and consequently in the district municipalities.

With the objective of determining the relationship between Municipal Management and Local Development for the Quality of life in the district of Omacha, surveys were applied to 358 inhabitants that would allow the hypothesis to be contrasted, in the sense that there is a direct and significant correlation between Municipal Management, Local Development and Quality of life of the inhabitants of the District of Omacha, using the methodology of correlational, quantitative, non-experimental cross-sectional descriptive level;

The treatment of the information carried out with the Spearman's Rho test has allowed us to corroborate the proposed hypothesis and the applied Exploratory Factor Analysis indicates that in the district of Omacha there are up to five components or population groups with different perceptions regarding the relationships between variables.

1 INTRODUCCION

1.1 PLANTEAMIENTO DEL PROBLEMA -

El municipio de Omacha y la buena parte de gobiernos locales se enfrentan de manera cotidiana a un dinamismo complejo en el aspecto social y económico, en los cuales se generan demandas y otros aspectos de orden social, desde los asuntos de atención de programas asistenciales (club de madres, vaso de leche, pensión 65, etc.) a pobladores con menos recursos, seguido por problemas de recaudación de arbitrios y rentas, hasta el manejo de los recursos económicos municipales para lo que se requiere el manejo de información con el fin de la adecuada toma de decisiones sobre proyectos, programas y regulaciones, así como de políticas públicas.

La Gestión Municipal en la mayoría de los distritos del País tienen serias limitaciones respecto al financiamiento de proyectos y Omacha considerado en el 2009 como el distrito 2do más pobre del Perú en el mapa de pobreza publicado por el INEI¹ no es la excepción, sino al contrario, es la demostración palpable de esta seria limitación, además de otras, como el bajo nivel de educación, con una tasa de analfabetismo del 31.83%, una educación en el nivel superior que solo llega al 0.3 % de la población, y secundaria concluida solo con 3.5%. de la población según el PDC² (2019), con una atención de salud de los más básicos, que no cuentan con atención ni de partos, ya que estos deben ser referidos al Centro de Salud de Accha y la atención es básicamente para resfríos comunes y algunas curaciones menores, con respecto a sus proyectos de Desarrollo que se destaca como el de mayor presupuesto es en el rubro de agropecuario que tiene tres proyectos aprobados por un monto de S/.3 500 000 iniciados a finales del 2019 y aun en ejecución el 2021, haciendo una distribución per cápita se tendría un poco más de S/ 634 ejecutado en 4 años, en saneamiento los proyectos se hallan en proceso de elaboración de

¹ INEI: Instituto Nacional de Estadística

² PDC: Plan de Desarrollo Concertado Omacha al 2019

expedientes técnicos con ejecución que no superan los S/ 100 000, en el rubro Planeamiento Gestión y reserva de contingencia se tiene proyectos por S/15 500 000, con un presupuesto asignado por toda fuente a la Municipalidad de Omacha, en los cuatro años de S/38 500 000, lo que significa un poco más del 40% se gasta en Planeamiento y Gestión³, cuyo presupuesto asignado no corresponde al uso público, sino al nivel de autoridades, funcionarios, supervisiones etc., es decir en el aspecto burocrático, que llama significativamente la atención, ya que los costos de Gestión en la Municipalidad de Omacha es muy onerosa, y probablemente lo sea también en otras Municipalidades distritales. Respecto a servicios se conoce que la población no cuenta con agua potable ni saneamiento básico, cuenta con letrina ejecutadas por algunas organizaciones no gubernamentales, el servicio de disposición final de residuos sólidos son botaderos, contrariamente a la mitigación y cuidado del medio ambiente se está afectando el entorno ambiental,

Las poblaciones del Perú, en nuestro caso el distrito de Omacha tiene algunos problemas que limitan su Desarrollo Económico y social, entre los cuales se puede mencionar la migración, la tenencia de tierras, sobrepastoreo, condiciones climáticas y geográficas adversas, escasa aplicación de tecnología en varios niveles del conocimiento, el asistencialismo y analfabetismo, la enajenación cultural y hábitos de consumo (PDC, 2019), son los que se destacan como fuertes incidentes negativos en el Desarrollo Local y su Calidad de vida de las poblaciones asentadas en esta pequeña urbe y sus comunidades, y que se vincula indiscutiblemente con la gestión municipal como representación del Estado.

Uno de los acuciantes problemas que es el común denominador en todos los países y continentes del planeta, es la pobreza en sus distintos niveles, que representa una preocupación

³ Página del MEF: sistema de seguimiento de inversiones : https://www.mef.gob.pe/es/?option=com_content&language=es-ES&Itemid=100280&lang=es-ES&view=article&id=2771

de los países del mundo por implementar políticas de estado que permitan establecer acciones de mitigación y/o solución a este acuciante y persistente problema mundial, para lo cual las organismos mundiales (CEPAL, ILPES, OIT) adscritos principalmente al Banco mundial, y Fondo monetario Internacional han venido realizando estudios de diagnóstico y propuestas de Gestión, Desarrollo y Calidad de vida a diferentes niveles de gobierno, que merecen ser evaluadas y mejorar en la medida que, de la evaluación realizada se pueda generar perspectivas de mejora en el corto, mediano y largo plazo.

La Calidad de Vida está asociada de algún modo al Desarrollo económico y social de la población, y esta a su vez vinculada al nivel de pobreza, y siendo el distrito de Omacha considerado por el Ministerio de Economía y Finanzas (2009) como el distrito más pobre del Perú en el 2009, aplicando una metodología para obtener el mapa de pobreza la condición de analfabetismo, Calidad de los servicios, ingresos económicos y que se pueden adicionar las condiciones climáticas y geográficas que permiten aseverar la existencia de estrechos vínculos de relación entre el Desarrollo económico y Calidad de vida en el distrito de Omacha.

El proceso de cambio que en la actualidad se viene gestando y tiene efectos en el desarrollo de la sociedad nacional e internacional, es la globalización, que tiene incidencia en todos los niveles de gobierno, proceso que es muy importante y favorable para la humanidad, sin embargo, en distritos pequeños con limitaciones presupuestales, con altas tasas de analfabetismo, ineficiente acceso al internet en las municipalidades y población predispone a un limitado uso y beneficio de la tecnología de la información y sin la priorización de atender estas demandas por parte del gobierno central, este proceso de cambio lamentablemente se va constituyendo en excluyente de estos avances y por consiguiente del desarrollo de municipios con incidencia en el nivel de pobreza, por lo cual las propuestas de gestión y desarrollo local requieren ser adecuadas a la realidad de cada lugar aprovechando sus potencialidades locales.

1.2 Bases epistemológicas de a investigación

Los conocimientos desarrollados en gestión pública devienen de una serie de cambios de denominaciones, inicialmente como administración pública, políticas públicas, gestión pública y más recientemente gerencia pública (Cabrero, 1998), entendiéndose que no siempre es de carácter científico ni riguroso en su aplicación metodológica, pero que es descriptivo y personalista y está relacionado a aspectos semánticos y/o cambios de los escenarios económicos políticos y sociales en los cuales se considera como criterio la participación e incidencia del Estado. (Bozeman, 1998) .

En el contexto mundial las instituciones públicas a medida de la ocurrencia de cambios económicos, sociales y políticos, la gestión municipal ha tenido que adecuarse o reinventar sus recursos financieros, materiales y humanos en concordancia a los nuevos paradigmas económicos y de innovación tecnológica, especialmente en este periodo de la globalización que ha tenido incidencias en los procesos de generación e intercambio de información respecto a funciones y competencias en la gestión municipal.(Meza, 2019)

La presente investigación, al involucrar el Desarrollo Local y Calidad de vida, está inmiscuida directamente a las ciencias sociales, en las que se debe tener en cuenta que, si se tuviera resultados matemáticamente precisos respecto a múltiples alternativas de desarrollo propuestas en diferentes niveles de gobierno internacional y local, las discusiones respecto a los resultados no se extenderían, sin embargo, estos al ser tan disímiles y relativos, las ciencias sociales entran en cierto conflicto con la epistemología, y al tratar de explicar el comportamiento muy cambiante y heterogéneo del mismo ser humano, las bases epistemológicas continúan en una ampulosa discusión desde distintos puntos de vista, biológicos, neurológicos, sociales, políticos, económicos etc., algunos autores indican que no solamente deben pasar el análisis biológico evolutivo sino que, “se abre un compás de discusión importante que permite

abordar el concepto de desarrollo más allá de las posiciones biologicistas de evolución y proceso, y de las tradicionales que lo reducen a problemas de crecimiento económico y redistribución de la riqueza” (Mujica & Rincón, 2010). y bajo esta suma de conocimientos es que, las propuestas se siguen aplicando y experimentando, con resultados positivos en algunos lugares y negativos en otros, muy a pesar que las evaluaciones tienen los mismos criterios.

Los análisis y propuestas de la Organización Internacional del Trabajo para América Latina y el Caribe respecto a las bases epistémicas del Desarrollo Local han insumido información valiosa, los cuales se abordan en revistas especializadas, en ese contexto Japa (2017), indica, “Iberoamérica ha tenido estudios muy prolíficos en el análisis del Desarrollo Local o Territorial y muchos de ellos están basados en la Ciencia de la Complejidad. Desde la Universidad de Sevilla y de Barcelona en España, hasta el ILPES⁴, han estado publicando artículos y libros con datos muy interesantes” (Japa, 2017). Investigaciones que contribuyen de manera continua al conocimiento de desarrollo local que no solamente debe ser entendido como desarrollo económico, sino como algo más integral y complejo.

La estadística y su evolución histórica en el desarrollo de la investigación resulta siendo uno de los instrumentos muy importantes en la investigación, esta se ha ido desarrollando paulatinamente incluyendo sistemas del análisis de la información y el uso cada vez mejor y con mayor frecuencia de la estadística como ciencia, considerando que las poblaciones requieren de datos estadísticos, comparativos, predictivos y analíticos de poblaciones, referidos a su crecimiento, sus características y tendencias.

Otras ciencias han ido acumulando igual o más de conocimientos como el de la evolución de los seres vivos descrita y demostrada por Darwin (1859) en el origen de las especies, esta evolución que se genera en todas las especies y en el ser humano se corrobora, que tras

⁴ Instituto Latinoamericano y del Caribe de Planificación Económica y Social con sede en Chile

generaciones los cambios son cada vez más rápidos en el conocimiento del hombre, con los cuales se puede gestionar y promover el proceso de mejora y cambio en beneficio de la sociedad en su conjunto. En esta misma orientación, investigaciones respecto al comportamiento humano, su carácter evolutivo y cambios de respuesta al entorno ambiental y social son explícitos, “Durante años hemos creído que los genes son inalterables y determinan el destino biológico de cada cual. Sin embargo, la ciencia ha demostrado que son dinámicos y responden a lo que pensamos, decimos y hacemos” (Chopra, 2016) , y merecen atención en estas ciencias biológicas y neurológicas, los cuales significan que, no solamente dependerá del entorno ambiental y social sino también de cada uno de las personas y de su educación principalmente.

1.3 Tendencia internacional

La corriente de la globalización a estas alturas del conocimiento humano es un proceso de cambio dinámico muy rápido que tienen incidencia en todos los niveles de gobierno y están asociados a los temas económicos sociales, políticos y culturales.

Según la OIT⁵ creó en el 2001 la Comisión Mundial sobre la Dimensión Social de la Globalización, resultado de esta Comisión, Rojas (2016) realiza ciertos análisis y propuestas que se han ido aplicando sistemáticamente en los gobiernos supranacionales y subnacionales, consistente en la transferencia de funciones y autonomía provenientes del gobierno central hacia las regiones y municipios buscando encaminar el Desarrollo Local como alternativa para superar desigualdades arraigados por el proceso de la globalización, este proceso se ha ido dando en gran parte de América Latina, en este nuevo orden de la situación internacional se ha creado un importante cambio en las estrategias de desarrollo, siendo componentes claves los procesos de descentralización, encaminados hacia la modernización de los Estados, con la finalidad de constituir una gestión pública eficiente y redefinir el marco de la inversión social.

⁵ Organización Internacional del Trabajo

Estas propuestas de descentralización aplicadas en gobiernos locales que históricamente han tenido limitaciones de orden presupuestal o de potenciar sus recursos han tenido poco éxito, implementar otras propuestas, como el de participación ciudadana, promover iniciativas de asociación público-privada resultaron siendo una mayor complejidad “ En América Latina se han iniciado procesos de cambio que propugnan transferencia de competencias hacia los municipios, las cuales hacen que la capacidad de gestión se vea alterada” (Rojas Mor n et al., 2006).

Por otro lado, la división política en departamentos, cantones, provincias y distritos en una gran parte de países de América Latina tienen una complejidad en su sistema interno “La división en provincias, departamentos o estados, como las organizaciones de mayor jerarquía territorial y en municipios, cantones o comunas, refleja una compleja trama territorial que genera una interacción gubernamental que requiere del manejo de información confiable acerca de los procesos relevantes en dichos territorios” (Mascareño et al., 1995). Esta complejidad está asociada a la legislación, debido a que los concejos municipales y los alcaldes en los países de América Latina gozan de autonomía legalmente, sin embargo, el desarrollo de su gestión, desde el punto de vista económico, social y político, está estrechamente vinculado al nivel central de gobierno (Mascareño et al., 1995)

En general, de la revisión de la información respecto a la globalización la mayoría de autores coincide que “la globalización es definida como una época del desarrollo capitalista que ha implicado la reestructuración económica, política, social y cultural del mundo entero” (Cuervo González et al., 2003) que también tienen fuerte incidencia en las municipalidades de las pequeñas urbes como el caso del distrito de Omacha.

Estos cambios que se dan en América Latina, también ocurren en el territorio peruano, de modo que la implementación no solo obedece a leyes peruanas sino, al contexto latinoamericano, que tienen similares problemas y se aplican similares alternativas de solución, por tanto, las respuestas a estas son de manera similar.

1.4 Tendencia nacional

El proceso de globalización en el Perú tiene directas repercusiones en el orden económico, social y político, que está relacionada al uso de tecnología en sus diferentes tipos que se han tornado globales, principalmente las plataformas de la tecnología de la información y comunicación (TIC), así como el uso de distintos aparatos electrónicos (celulares, laptop, Tablet, equipos de música etc.), herramientas, equipos, maquinaria etc. Sin embargo, en lo que respecta al desarrollo social, cultural y científico, estos avances no van equiparados a la velocidad de los avances tecnológicos. Por otra parte, el crecimiento económico en el Perú ha sido considerado como una de las más altas en la región en los últimos diez años, “el Perú logró una de las tasas más altas de crecimiento económico de la región. El Ingreso Nacional Bruto por persona casi se triplicó, y las tasas de pobreza se redujeron a la mitad” (Presidencia del Consejo de Ministros, 2013), pero sin una capacidad de gasto capaz de vertebrar las necesidades básicas de la población que le insuman bienestar social, sin la capacidad de generar importantes logros de desarrollo, sin tener el elemento importante de la planificación como aliado, en el que se pueda delimitar proyectos de corto mediano y largo plazo, elemento que, seguramente sería la línea de tiempo y de actitud de cambio de autoridades y población en su conjunto. Se prefiere ganar réditos políticos electorales priorizando la ejecución de proyectos inmediatistas, que se sean concluidos en una sola gestión, lo cual relega a proyectos de desarrollo a mediano y largo plazo, porque no existe la predisposición de la implementación de documentos de gestión que tengan la orientación de proyectos de desarrollo a mediano y largo plazo.

Las autoridades elegidas no pertenecen a un partido político consolidado, con principios, visión y misión que hayan sido asimilados y hecho suyo en la población, los mismos que debieran tener vigencia en el tiempo, más al contrario, en cada periodo adoptan diferentes partidos, por lo mismo que no tienen una continuidad ideológica, que se ve reflejado en la ausencia de propuestas de corto, mediano y largo plazo, sin tener una orientación con capacidad de

vertebrar un adecuado y sostenido desarrollo como sociedad y como población. Este proceso de elección de autoridades es analizado por Chiroque, S (2011) y manifiesta que los alcaldes elegidos en las municipalidades para el periodo 2011-2014, son profesores en más del 20% a nivel del País y 25% a nivel de distritos, lo cual también ha ocurrido en el distrito de Omacha no solo en el periodo analizado, sino en varios periodos, representando el 48% del tiempo entre 1967 y el 2022.

Tabla 1

alcaldes con profesión u ocupación docente

ELECCIONES PERÚ 2010: ALCALDES CON PROFESIÓN U OCUPACIÓN DOCENTE										
REGIÓN	Alcaldes distritales, según regiones, electos octubre-diciembre 2010		Alcaldes con profesión-título y ocupación docente		Alcaldes con ocupación docente, pero sin profesión docente		Alcaldes docentes con o sin profesión docente		Alcaldes con otras profesiones y sin profesión	
	Nº	%	Nº	%	Nº	%	Nº	%	Nº	%
Amazonas	77	100.00	17	22.08	4	5.19	21	27.27	56	72.73
Ancash	145	100.00	37	25.52	1	0.69	38	26.21	107	73.79
Apurímac	73	100.00	18	24.66	4	5.48	22	30.14	51	69.86
Arequipa	101	100.00	16	15.84	3	2.97	19	18.81	82	81.19
Ayacucho	99	100.00	24	24.24	5	5.05	29	29.29	70	70.71
Cajamarca	112	100.00	29	25.89	7	6.25	36	32.14	76	67.86
Callao	5	100.00	0	0.00	0	0.00	0	0.00	5	100.00
Cusco	95	100.00	18	18.95	9	9.47	27	28.42	68	71.58
Huancavelica	87	100.00	16	18.39	2	2.30	18	20.69	69	79.31
Huanuco	64	100.00	20	31.25	0	0.00	20	31.25	44	68.75
Ica	38	100.00	1	2.63	0	0.00	1	2.63	37	97.37
Junín	111	100.00	23	20.72	2	1.80	25	22.52	86	77.48
La Libertad	69	100.00	14	20.29	0	0.00	14	20.29	55	79.71
Lambayeque	34	100.00	4	11.76	2	5.88	6	17.65	28	82.35
Lima	160	100.00	23	14.38	3	1.88	26	16.25	134	83.75
Loreto	41	100.00	8	19.51	6	14.63	14	34.15	27	65.85
Madre de Dios	8	100.00	2	25.00	0	0.00	2	25.00	6	75.00
Moquegua	17	100.00	4	23.53	0	0.00	4	23.53	13	76.47
Passo	25	100.00	9	36.00	0	0.00	9	36.00	16	64.00
Piura	55	100.00	14	25.45	0	0.00	14	25.45	41	74.55
Puno	94	100.00	21	22.34	4	4.26	25	26.60	69	73.40
San Martín	67	100.00	8	11.94	2	2.99	10	14.93	57	85.07
Tacna	23	100.00	6	26.09	0	0.00	6	26.09	17	73.91
Tumbes	10	100.00	3	30.00	0	0.00	3	30.00	7	70.00
Ucayali	11	100.00	3	27.27	0	0.00	3	27.27	8	72.73
TOTALES	1621	100.00	338	20.85	54	3.33	392	24.18	1229	75.82

Elaboración: Sigfredo Chiroque en base a Hojas de Vida de Alcaldes electos. Data JNE. Considera 1621 distritos (89,2%) de un total de 1918.

Fuente: Sigfredo Choque 2011

En la intención de aproximar el Estado a la ciudadanía, en función a las recomendaciones establecidas por la OIT, en la década del 2000 se inició el proceso de transferencia de funciones y recursos desde el nivel gobierno central a los gobiernos regionales y locales para que, ejerciendo autonomía de ejecución presupuestal y administrativa pudieran establecer vínculos más próximos y directos con la ciudadanía. Este proceso si bien es cierto cumplía con las recomendaciones de la OIT, el proceso de descentralización en marcha colmo de expectativas en la población, ya que estas podían constituir alguna solución a sus aspiraciones y necesidades lar-

gamente postergadas, así como también había generado nuevas expectativas por mayor inclusión y oportunidades para el desarrollo, para ello, tal como se describe en el nivel internacional, esta transferencia de funciones debía ser complementada con la implementación de documentos de planificación municipal como instrumentos de gestión, adoptados e implementados con horizontes de desarrollo local, de forma tal, que, estos puedan ser encaminados con fines concretos de desarrollo, sin embargo, estos instrumentos han sido postergados, a veces cumplidos pero no implementados ni concordados con presupuestos ni con las políticas públicas, algunas veces elaborados por cumplimiento de la norma y para tener como un documento decorativo, mas no como un verdadero instrumento de gestión. Al respecto de los instrumentos de gestión, muy poco se ha avanzado en el cumplimiento y su implementación, tal como se puede observar en los resultados son analizados y mostrados en un gráfico.

Tabla 2 :

Instrumentos de planificación y gestión municipal

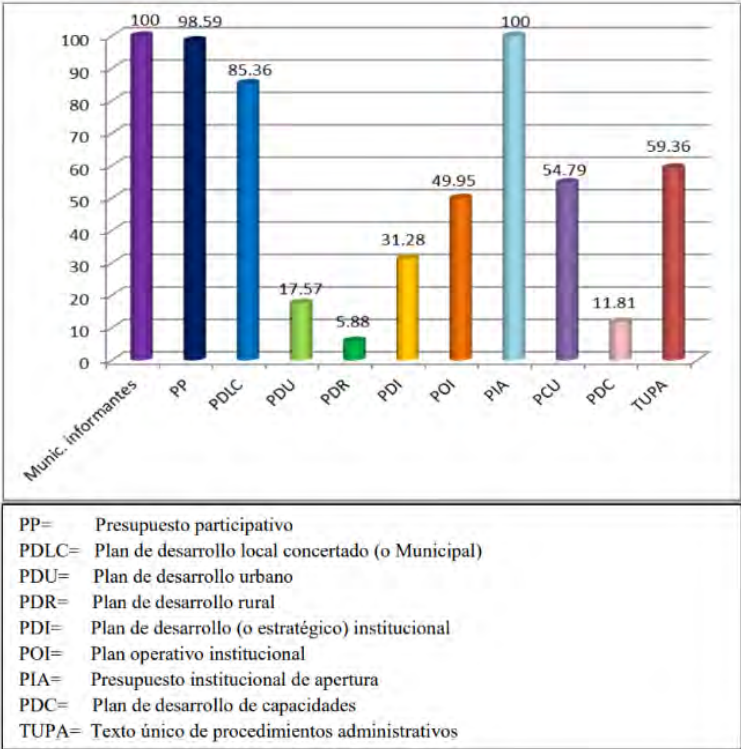

Fuente: *Presidencia del consejo de ministros ,2013*

El escaso nivel de planeamiento estratégico y operativo en las municipalidades no permite lograr resultados en beneficio de la población, tal como se puede ilustrar con los datos de la tabla siguiente (PCM, 2013):

Tabla 3 :

Tipo de acciones que se implementan en la gestión por resultados

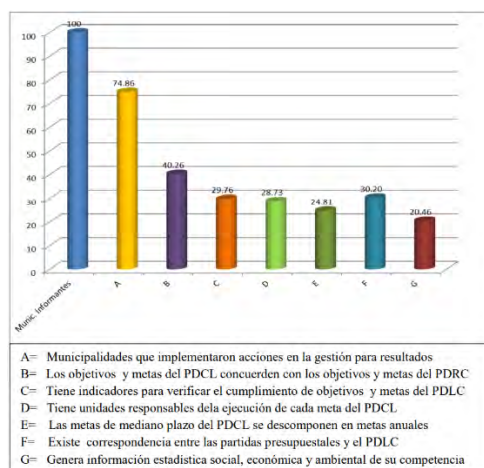

Fuente: *Presidencia del Consejo de ministros, 2013*

Un hecho que motiva nuestra atención es el hecho que habiéndose iniciado con el proceso de transferencia de presupuestos a partir de la distribución del canon gasífero a partir 2005, en el que los departamentos de Cusco y Cajamarca con mayores recursos transferidos a las municipalidades, su nivel de pobreza entre el 2009 y el 2013 tengan los distritos más pobres del País, con niveles de pobreza extremos, lo cual no tienen concordancia con estos niveles de inversión. Tal como se muestra en la Tabla 4, realizado por el Ministerio de economía y finanzas (MEF) precisa que: “las regiones que más recursos han recibido durante el período 2003-2007 corresponden a aquellas que cuentan con yacimientos mineros, petroleros y gasíferos”.

Tabla 4:

Transferencias intergubernamentales según tipo I y II por regiones

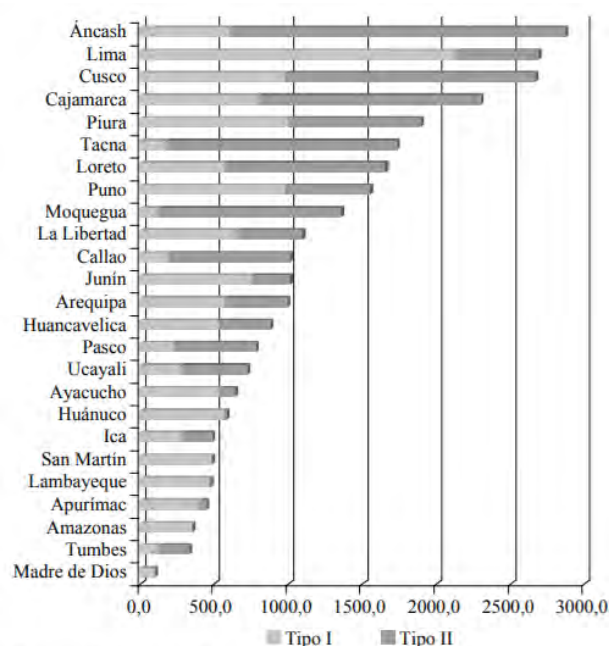

Fuente: Ministerio de Economía y Finanzas

1.5 Tendencia local

El distrito de Omacha está ubicado en la Provincia de Paruro, departamento del Cusco, cuya fecha de creación es el 2 de enero de 1857 con ley N° 12301, geográficamente en las coordenadas Latitud: 14 4' 10" Sur, Longitud: 71 44' 16" Oeste, actualmente con 5443 habitantes según el Censo de 2017 INEI, emplazado en 43 621 hectáreas, que lo constituye como el distrito de mayor extensión de la provincia de Paruro y es el de mayor altitud promedio con 3910 m.s.n.m.

Altitudinalmente con una cota inferior de 2 850 msnm y el pico con mayor elevación tiene una cota de 4 806 msnm. La capital distrital oficialmente es la localidad de Omacha, ubicado a una altura de 3 887 msnm, sin embargo, las oficinas de la municipalidad distrital funcionan en Antayaje que se halla a una altura de 4 260 msnm.

La provincia de Paruro tiene nueve distritos, de los cuales el distrito de Omacha tiene un crecimiento intercensal positivo, mientras que los 8 restantes tienen tasas de crecimiento negativas.

Figura 1:

Mapa de ubicación del distrito de Omacha

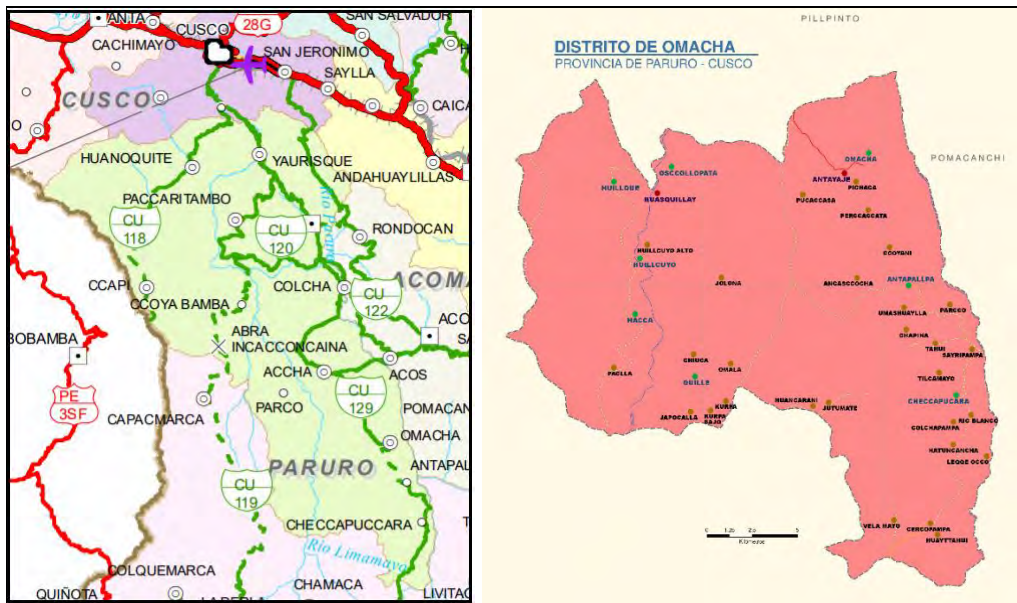

Está conformada por seis comunidades campesinas cada uno de los cuales con sus anexos que se muestran en la Figura 2:

Figura 2:

Comunidades del distrito de Omacha

Omacha		Checcapucara	Quilla
Antayaje	Huasquillay	Hatuncancha	Quille
Pichaca	Sauro	Colchapampa	K'urpa
Coyani	Ccaccasiqui	Ticamayo	Omala
Perccacata	Antapata		Chiuca
Oscollopata		Sahua Sahua	
Antapallpa		kcurpa-Japucalla	Huillcuyo
Chapina	Barrio Rosaspata	Cercopampa	Huillcuyo Alto
Tahui	Antaparara	Laca Laca	Joloña
Omashuaylla	Parcco	Huaytahui	Huillque
Barrio Cotacpampa	Ancascocha	Huancarani	Hacca
	Vista Alegre	Huanacopampa	Paclla

Hidrográficamente sus ríos pertenecen a la cuenca del río Apurímac; denominados Llanquemayo, Chullumayo y Chuñumuro mediante el río Livitaca; y los dos ríos que vierten directamente sus aguas al río Apurímac, son los ríos Patenca y Sillota.

1.5.1 Diagnóstico

Con la finalidad de caracterizar a la población, describimos las características de vivienda salud, educación, servicios y otros indicadores del distrito de Omacha hemos extractado información del censo nacional del 2017, **XII** de población y **VII** de vivienda publicada por el INEI, del Ministerio de Economía y Finanzas, el plan de desarrollo concertado Omacha al 2019 (PDC), Gobierno regional y observaciones en las visitas de trabajo.

1.5.2 Mapa de pobreza

Según el Ministerio de Economía y Finanzas (2009) la elaboración del mapa de pobreza distrital responde a la necesidad de establecer los distritos más pobres del Perú, para que en base a esta información implementar políticas sociales y priorizar el ámbito de intervención.

La información es básicamente los censos, sin embargo, estos no incluyen preguntas sobre ingreso y gasto monetario, por lo cual, el mapa de pobreza es elaborado en función a encuestas de hogares y censo poblacional, considerando el enfoque del banco mundial realizado en Ecuador, África del Sur, Nicaragua, Panamá y otros países.

En el Perú fue aplicado por primera vez este enfoque⁶ en 1996 por el INEI y en el 2001 por el MEF⁷.

⁶ La metodología utilizada según el Ministerio de Economía y Finanzas indicada en la página (https://www.mef.gob.pe/es/?option=com_content&language=es-ES&Itemid=101134&lang=es-ES&view=article&id=369), se precisa que “En la elaboración del mapa de pobreza distrital 2009, se utilizó una metodología que combina variables del XI Censo Nacional de Población y VI Vivienda 2007 y de la Encuesta Nacional de Hogares 2009”, así como otras fuentes de información como otras fuentes de información a nivel de distritos como el Registro Nacional de Municipalidades-RENAMU 2009, Censo de Talla en Escolares 2005, Censo Agropecuario 1994, asimismo, información sobre Mortalidad Infantil 2007 y altitud de la capital del distrito, entre otros.

⁷ MEF: Ministerio de Economía y Finanzas

1.5.3 Utilización del mapa de pobreza

Considerando la existencia de distritos con índices de pobreza estos tienen la finalidad de privilegiar a las comunas locales más pobres del país, y que constituya en una herramienta de ubicación geográfica y priorización de los programas sociales que se debe implementar para cerrar brechas de inequidades.

1.5.4 Resultados de mapa de pobreza

Los resultados del mapa de pobreza obtenidos por el MEF((2009) para el distrito de Omacha fue de 97,8% de pobreza total junto al distrito de Lares y 82,9% de pobreza extrema como segundo más pobre a nivel del País nos ha llamado la atención para interesarnos en la Gestión del Gobierno local del distrito de Omacha, estando ubicado en una de las regiones con una de las más altas transferencias presupuestales por concepto de Canon y sobre canon asignada desde el 2005, el cual resulta siendo una contradicción que requiere ser evaluada.

En las tablas se puede observar detalladamente los resultados del mapa de pobreza del 2009, donde Omacha es considerado como uno de los distritos más pobres del Perú por el INEI, concretamente como el N°2 después de Lares que tenía el N° 1.

Tabla 5:

Distritos con mayor y menor incidencia de pobreza

Departamento	Provincia	Distrito	Pobreza (%)		Ubicación de pobreza distrital 1/
			Total	Extrema	
Más pobres					
Cusco	Calca	Lares	97,8	89,2	1
Cusco	Paruro	Omacha	97,8	82,9	2
Puno	Carabaya	Usicayos	96,9	76,8	3
Huancavelica	Huancavelica	Cuenca	95,7	78,7	4
San Martín	Lamas	Zapatero	95,4	68,6	5
Apurímac	Colabambas	Coyllurqui	95,4	88,9	6
Cajamarca	Chota	Plón	95,3	74,9	7
Cusco	Canas	Checca	94,9	69,7	8
Huánuco	Marañón	San Buenaventura	94,8	79,6	9
Cusco	Paucartambo	Colquepata	94,4	67,8	10
Menos pobres					
Prov. Const. del Callao	Prov. Const. del Callao	La Punta	0,1	0,0	1 836
Moquegua	Ilo	Pacocho	0,3	0,0	1 835
Lima	Lima	San Isidro	0,6	0,0	1 834
Lima	Lima	La Molina	0,7	0,0	1 833
Lima	Lima	Miraflores	0,8	0,0	1 832
Lima	Lima	San Borja	0,8	0,0	1 831
Tacna	Jorge Basadre	Ilabaya	1,1	0,1	1 830
Arequipa	Arequipa	Yanahuara	1,2	0,1	1 829
Lima	Lima	Jesús María	1,7	0,0	1 828
Lima	Lima	Magdalena Vieja	2,0	0,1	1 827

1/ La selección de los distritos corresponde al ordenamiento de menor a mayor en función del porcentaje de pobreza total.

Fuente: Instituto nacional de Estadística

Posteriormente cinco años después en el 2013, esta ubicación se aleja al puesto N° 833, sin embargo, muy por debajo de muchos distritos del Cusco, como se puede observar en el siguiente cuadro del INEI

Tabla 6:

Distrito por nivel de pobreza, Omacha en la ubicación 833

PERÚ: CONDICIÓN DE POBREZA, GRUPOS ROBUSTOS Y UBICACIÓN DEL DISTRITO POR NIVEL DE POBREZA, 2013

Ubigeo	Departamento	Provincia	Distrito	Proyección de población 2015 1/	Intervalo de Confianza al 95% de la Pobreza Total		Ubicación pobreza total 3/	Grupos Robusto
					Inferior	Superior		
210201	Puno	Azángaro	Azángaro	28 195	41,8	53,7	811	12
010602	Amazonas	Rodriguez De Mendoza	Chimote	2 052	36,7	58,7	812	12
030219	Apurímac	Andahuaylas	Kaqachabamba	2 962	37,1	58,2	813	12
200803	Piura	Sechura	Bernal	6 775	40,2	55,0	814	12
081002	Cusco	Piuro	Acoña	3 787	37,9	57,3	815	12
021209	Ancash	Huaylas	Santo Toribio	1 100	38,7	56,4	816	12
210104	Puno	Puno	Atuncolla	5 653	37,3	57,8	817	12
130402	La Libertad	Chepén	Pacanga	23 643	41,8	53,3	818	12
190307	Pasco	Oxapampa	Villa Rica	20 183	43,2	51,8	819	12
210112	Puno	Puno	Piteñia	7 743	39,5	55,5	820	12
130108	La Libertad	Trujillo	Poroto	3 195	40,5	54,5	821	12
060802	Cajamarca	Jenil	Bellavista	15 361	41,7	53,3	822	12
090501	Huancavelica	Churcampa	Churcampa	9 915	42,8	52,1	823	12
120422	Junin	Jauja	Paca	1 027	38,4	56,2	824	12
210704	Puno	Lampa	Nicose	2 666	34,0	60,6	825	12
090408	Huancavelica	Castrovirreyna	Huamantambo	388	32,7	61,8	826	12
200105	Piura	Piura	Catacaos	72 863	42,4	52,0	827	12
090412	Huancavelica	Castrovirreyna	Taritari	722	36,6	57,8	828	12
220504	San Martín	Lamas	Caynarachi	7 899	36,1	58,3	829	12
120418	Junin	Jauja	Molinos	1 558	38,7	55,6	830	12
010705	Amazonas	Utcubamba	Jamalkos	8 219	40,7	53,6	831	12
131101	La Libertad	Gran Chimú	Cascas	14 187	42,1	52,2	832	12
081006	Cusco	Piuro	Omacha	7 203	30,3	63,9	833	12

Fuente: Instituto nacional de Estadística

Últimamente en el 2018, el mismo INEI en su mapa de pobreza monetaria lo considera como uno de los distritos más pobres del Cusco, ubicándolo en el N° 102 a nivel nacional, lo que significa que se ha alejado de los distritos más pobres, sin embargo, existe otros distritos más pobres en el Perú.

Tabla 7:

Nivel de pobreza monetaria por distritos

PERÚ: POBREZA MONETARIA TOTAL, GRUPOS ROBUSTOS Y UBICACIÓN DEL DISTRITO POR NIVEL DE POBREZA TOTAL, SEGÚN DISTRITO, 2018

Ubigeo	Departamento	Provincia	Distrito	Población proyectada 2020 1/	Intervalo de confianza al 95%		Grupos robustos 2/	Ubicación pobreza monetaria total 3/
					Inferior	Superior		
131008	LA LIBERTAD	SANTIAGO DE CHUCO	SITARAMBA	3 677	52,8	72,5	4	93
140202	LAMBAYEQUE	FERREÑAFE	CAÑARIS	12 251	50,1	75,0	4	94
022002	ANCASH	YUNGAY	CASCAPARA	1 698	51,0	74,0	4	95
061311	CAJAMARCA	SANTA CRUZ	YAUUYUCÁN	2 869	53,9	71,0	5	96
050505	AYACUCHO	LA MAR	CHUNGUI	4 443	48,9	75,9	5	97
021909	ANCASH	SILFUS	SAN JUAN	6 914	52,0	72,8	5	98
200208	PIURA	AYABACA	SAPILICA	11 065	50,7	73,3	5	99
020903	ANCASH	CORONGO	BAMBAS	481	46,9	77,0	5	100
060417	CAJAMARCA	CHOTA	TACABAMBA	16 668	54,0	69,4	5	101
081006	CUSCO	PARURO	OMACHA	5 842	47,2	75,7	5	102
200202	PIURA	AYABACA	FRIAS	21 370	49,3	73,5	5	103
081205	CUSCO	QUISPICANCHI	CCATCA	15 084	48,6	74,1	5	104

Fuente: Instituto nacional de Estadística

Al realizar las visitas a la capital del distrito que actualmente funciona en Antayaje, sus anexos y comunidades se evidencia:

- a. Creciente desempleo, principalmente de la ciudadanía joven.
- b. Un proceso de migración a ciudades provinciales y departamentales en busca de empleo mejor condiciones de vida.
- c. Impacto ambiental de terrenos por sobrepastoreo y la Minifundización de parcelas de cultivo en las unidades familiares.

1.5.5 Alcaldes del distrito de Omacha.

El escenario político del distrito se circunscribe a los resultados de las elecciones municipales, en el que el distrito ha elegido como alcalde a profesores, y desde 1967 a la fecha que se ha encontrado información, representan el 48% del tiempo, y en un caso particular un profesor por diferentes agrupaciones políticas, que se comentó en el ítem de tendencia nacional y referenciado en el análisis a Chiroque (2011).

Figura 3

alcaldes del distrito de Omacha desde 1967 al 2022

Nº	Alcalde	Profesion/Ocupacion	Partido	Inicio del mandato	Fin del mandato
1	Rubén Salas Luna		Alianza Accion Popular - Democracia cristiana	1967	1969
2	Gobierno militar			1969	1980
3	José Cruz Yépez		Izquierda unida	1981	1983
4	Silvia Violeta Castro Córdova		Partido Aprista Peruano	1987	1989
5	León Álvarez Chuchullo	Profesor sustituto	Izquierda unida	1990	1992
6	Luis Dueñas Sotomayor		Alianza Izquierda unida	1993	1995
7	León Álvarez Chuchullo	Profesor sustituto	L.I. Nro 7 Desarrollo - 95	1996	1998
8	German Toribio Córdova Delgado	Ing. Agronomo-Docente	Movimiento Independiente Vamos Vecino	1999	2002
9	León Álvarez Chuchullo	Profesor sustituto	Peru Posible	2003	2006
10	Jenaro Arahualpa Choccata	Profesor	Union por el Peru	2007	2010
11	Daniel Delgado Segura	Profesor -primaria	Partido democratico Somos Peru	2011	2014
12	Ismael Valverde Zuvileta	Tec Agropecuario	Movimiento Regional Acuerdo Popular Unificado	2015	2018
13	Alex Taylor Arias Ampa	Lic Educacion	Fuerza Inka Amazónica	2019	2022

El actual alcalde es el Licenciado en Educación Alex Arias Ampa, consultado a algunos pobladores respecto a las razones de elegir a profesores en varios periodos, indican que, no hay otros mejores que ellos, por tanto, son elegidos. Puede ser el hecho que en el distrito se tenga

muy pocos profesionales del distrito para que puedan participar como candidatos. Por tanto, la hipótesis de trabajo planteada por Chiroque (2011) podría cumplirse “Allí donde hay presencia de diversos profesionales, el liderazgo docente disminuye, aunque cuantitativamente el magisterio sea mayoría”.

El que sea alcalde un profesor no es un inconveniente, al contrario puede ser una fortaleza, considerando que siendo maestro debiera inculcar con el ejemplo desde la municipalidad apoyar el mejoramiento de la cobertura educacional, calidad, equidad y pertinencia del distrito, así como promover el diseño y puesta en marcha del Proyecto Educativo Local (PEL), el Consejo Participativo Local de Educación (COPALE), el Currículo diversificado para su Distrito y la Educación Comunitaria.,(Chiroque, 2011), con lo cual cabe la necesidad de potenciar y elevar el nivel escolar del distrito

1.5.6 Salud

En el 2015, el GORE⁸ Cusco a través de la Red de salud Paruro publica el análisis de la Situación de la Salud de la Provincia de Paruro en el 2015, donde “evalúa y describe la información relevante sobre las condiciones de vida, la estructura y dinámica demográfica, las características de la morbilidad y mortalidad”. Se presenta el número de establecimientos de salud de toda la provincia y hemos extractado lo correspondiente al distrito de Omacha.

Figura 4:

Establecimientos de salud en el distrito de Omacha

CODIGO	ESTABLECIMIENTO	TIPO	MICRORED	DISTRITO	CODIGO CATEGORIA
O000007147	HUASQUILLAY P	PUESTO DE SALUD	PARURO	OMACHA	I-2
O000002505	OMACHA	PUESTO DE SALUD	PARURO	OMACHA	I-2
O000002506	ANTAPALLPA	PUESTO DE SALUD	PARURO	OMACHA	I-2
O000002510	SAHUA SAHUA	PUESTO DE SALUD	PARURO	OMACHA	I-1

Fuente: Dirección de Salud Cusco (DIRESA)

⁸ GORE Cusco: Gobierno Regional Cusco

En la Figura 4 se indica 4 establecimientos, y el PDC Omacha (2019) se indica cinco establecimientos, esta diferencia es debido a que en el distrito de Omacha funciona cinco establecimientos de salud, ubicados en las Comunidades Campesinas de Omacha, Antapallpa, CP Huasquillay, Checapuraca y Sahuá Sahuá, sin embargo, los dos últimos funcionan con personal remunerado por la Municipalidad Distrital de Omacha y administrados por el establecimiento de salud de Antapallpa.

Según la red de salud Cusco Sur, en el 2014, el 80% en el puesto de salud de Omacha de atención corresponde a enfermedades del sistema respiratorio; traumatismos, envenenamientos y algunas otras en menor porcentaje como enfermedades infecciosas, parasitarias y enfermedades del sistema digestivo, sin embargo como se ha indicado anteriormente, no se atiende partos ya que deben ser referidos al Centro de salud de Accha, lo que indica un bajo nivel de atención de la salud de la Madre y del Recién nacido, donde se debía brindar estas atenciones. Según el Plan Operativo Institucional (POI) de la DIRESA-Cusco (2020), la desnutrición crónica en niños menores de 5 años para el trimestre 2019, la provincia de Paruro supera el promedio regional (17.6 %) con 24.6%. Por tanto, las intervenciones deben ser priorizar intensivamente por acoger población de quintiles 1 y 2 de pobreza.

Tabla 8;

Proporción De Niños < 5 Años con Desnutrición Crónica 2014-III Trimestre 2019 Región Cusco

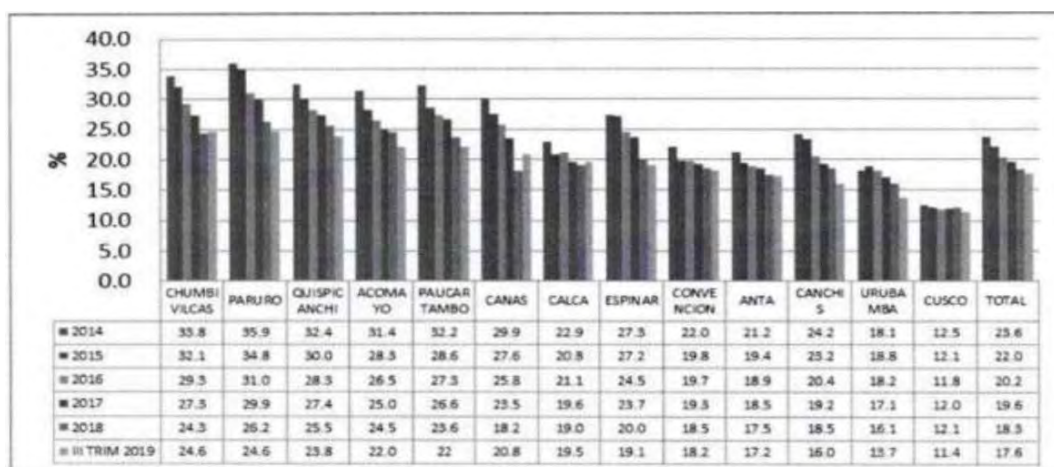

Fuente: POI 2020 DIRESA Cusco

En el POI 2020 de la DIRESA Región Cusco, se indica que entre los años 2011 - 2018 la anemia se ha comportado con cambios irregulares, variando de 64.1% a 54.2%, en el año 2018. Esta situación es catalogada por la OMS como un problema de salud pública severa al exceder el 40%, este escenario en la Región Cusco ha estado estacionaria por un periodo de tiempo muy largo, estando en espera de generar acciones de trabajo eficientes y adecuadas que puedan ser consensuadas de manera multisectorial para estar enmarcados en el Plan Nacional de Reducción y control de la anemia 2017-2021.

Figura 5:

Anemia en niños menores de 36 meses de 2011-2018 / Proyección al 2021 Región Cusco

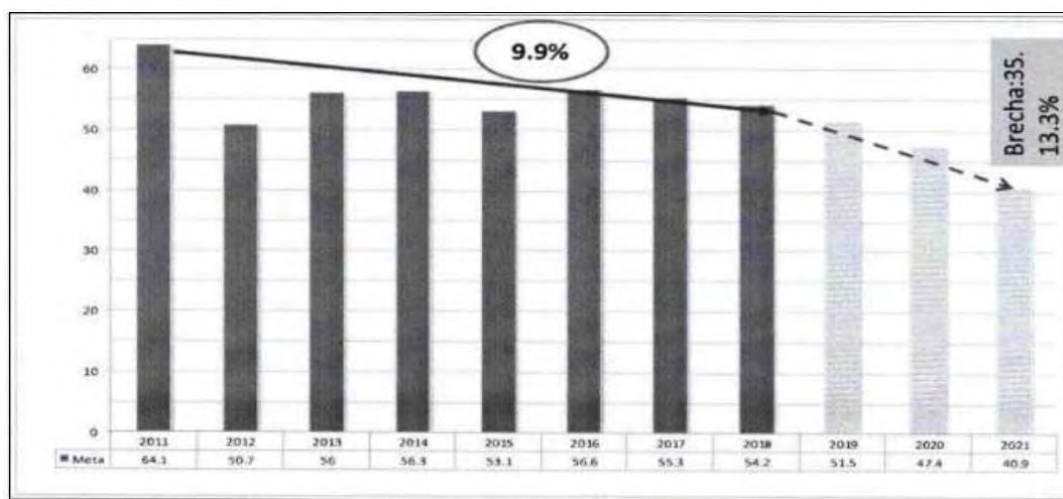

Fuente: POI 2020 DIRESA Cusco

Esa información de salud es preocupación, son solo a nivel local , sino a nivel de la OMS, por tanto se constituye en preocupación y priorización para su disminución de estos niveles de anemia

1.5.7 . Educación

Se puede enfatizar que, la tasa de analfabetismo (Figura 6) y niveles de educación aprobados en el distrito de Omacha (Figura 8), son críticos, los resultados del Censos Nacionales 2007: XI 27 Población y VI de Vivienda y PDC Omacha al 2009 se puede apreciar en las figuras indicadas.

Figura 6

Tasa de analfabetismo



En el distrito de Omacha, según el PDC al 2019 del distrito de Omacha, los indicadores estadísticos son bastante desalentadores, siendo que por ejemplo estudiantes con nivel superior solo representa el 0.3 % de la población, y con secundaria completa solo el 3.5%.

Figura 7

Niveles de educación aprobados

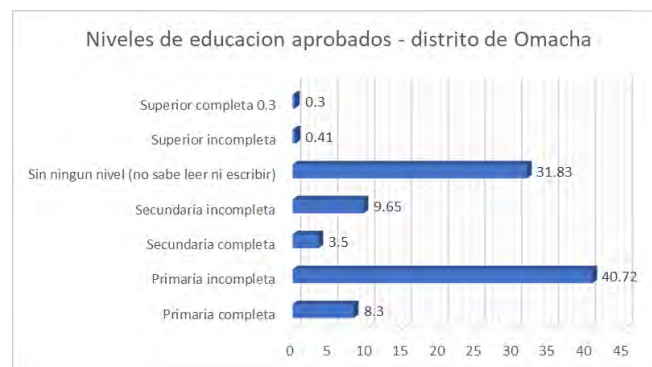

Respecto a la infraestructura y número de docentes para los diferentes niveles de educación, desde el PRONOI, inicial primaria y secundaria existen marcadas limitaciones de correspondencia entre número de profesores y número de alumnos principalmente en ellos niveles iniciales tal como se pueden evidenciar en los siguientes cuadros que se han formulado en base a la información del PDC Omacha 2009.

Figura 8:*Centros educativos en el distrito de Omacha*

Nro	PRIMARIAS	SECUNDARIAS
1	Escuela 501208 - ANTAYAJE	Colegio N° 50803 DE SAHUA SAHUA
2	Escuela 501245 - HUANCARANI	Colegio JOSE ANTONIO ENCINAS DE ANTAPALLPA
3	Escuela 501264 - CHAPINA	Colegio ROSA DE AMERICA DE CHECCAPUCARA
4	Escuela 50365 - OMACHA	Colegio SEÑOR DE HUANCA OSCCOLLOPATA
5	Escuela 50366 - ANTAPALLPA	Colegio SAN ISIDRO DE ANTAYAJE
6	Escuela 50367 - CHECCAPUCARA	PRONOI
7	Escuela 50368 - OSCCOLLOPATA	Omacha 3
8	Escuela 50369 - HUILLQUE	Antapallpa 4
9	Escuela 50370 - QUILLE	Checapucara 1
10	Escuela 50371 - HUILLCUYO	Sahua Sahua 2
11	Escuela 50407 - CCOYANI	Quille 2
12	Escuela 50408 - HACCA	Hillcuyo 2
13	Escuela 50803 - SAHUA SAHUA	Huillque 1
14	Escuela 50889 - PACLLA	Hacca 2
15	Escuela 50923 - TAHUI	INICIAL
16	Escuela 50993 - PERCCACATA	Omacha 1
17	Escuela 51019 - KCURPA	Antapallpa 1
18	Escuela 51051 - HATUNCANCHA	Checcapucara 1

Fuente: PDC Omacha al 2019 y trabajo de campo

Se debe hacer notar que la institución educativa de nivel secundario ubicado en anexo de Antayaje de la Comunidad Campesina es de gestión comunal, lo cual implica que el Ministerio de Educación no otorga presupuesto de funcionamiento.

Figura 9:*Población estudiantil y docente del distrito de Omacha*

Población estudiantil del distrito de Omacha - 2009					Población de Docentes del distrito de Omacha - 2009				
Comunidad Campesina	Pronoi	Inicial	Primaria	Secundaria	Comunidad Campesina	Pronoi	Inicial	Primaria	Secundaria
1 Omacha	76	34	334	184	Omacha	4	1	31	11
2 Antapallpa	125	45	310	182	Antapallpa	4	2	13	10
3 Checcapucara	25	53	200		Checcapucara	1	2	6	
4 SahuahSahua	45	121	70		SahuahSahua	2	3	7	
Quille	54	82			Quille	2	3		
Huillcuyo	29	125			Huillcuyo	2	4		
Huillque	30	102			Huillque	1	3		
Hacca	56	115			Hacca	2	4		

Fuente : PDC distrito de Omacha al 2019

1.5.8 Vivienda

En base a datos del INEI, como resultado de los censos de Población y vivienda del 2005 se tiene para el distrito de Omacha distribuido en población rural con un 71.23% y 28.77% en el área urbana, lo cual significa principalmente rural y con viviendas de piso de tierra, pared de adobe y techo de paja generalmente, tal como se aprecia en la Figura 10.

Figura 10

Tipos de materiales en viviendas



En el 2005 el alumbrado nocturno se distribuía de la siguiente manera: 98.70% se alumbraba con mechero, el 0.45% con vela, el 0.06 con electricidad. Es a partir del 2010 que se inicia con el suministro de energía eléctrica en Antayaje.

1.5.9 . Hogar

Según el Censo del 2005, Omacha tiene una población del 74.85% rural y 25.15 urbano, lo que implica que es básicamente rural. El combustible más usado para la cocina era la leña en un 75.37% de los casos, 23.34 % otro tipo de combustible (bosta, guano de ganado etc), kerosene 3.29% y 0.26 % gas. Actualmente en los centros poblados de Antayaje, Antapallpa, Huasquillay y Sahuja Sahuja utilizan algunas familias el gas.

1.5.10 . Población

El INEI en el censo 2005 ha considerado para la población las siguientes variables:

Área urbana /rural: Es casi coincidente con los casos de hogar, con 75.06% de población rural y 24.94% de población urbana. El 50.62% de los casos son hombres y el 49.38% son mujeres. La distribución de la población con casos con mayor incidencia está en el rango de edades entre los 4 y 15 años y representa el 48% de la población, disminuyendo sustancialmente a partir de los 16 años.

Figura 11:

Población entre 4 y 15 con mayor incidencia y representa el 48%



1.5.11 Servicios Públicos

Según el plan de desarrollo concertado del 2019 de la municipalidad de Omacha se tienen los siguientes resultados:

a) Servicio de agua

El agua no es potable, es agua entubada y no se encuentra adecuadamente tratada y/o clorada, resultado de ello el alto índice de enfermedades de infecciones intestinales. Los sectores y/o anexos que tienen el servicio de agua potable son: Cercopampa, Huancarani y Huaytahui de la Comunidad Campesina de Sahuá Sahuá; así mismo los sectores de Antaparara y Vista Alegre y Sauro.

Figura 12

Servicio de agua



b) Desagüe

El sistema de desagüe habilitado para viviendas del distrito de Omacha es del 2.7%, mientras que en un porcentaje mínimo cuentan con letrinas construidas por instituciones gubernamentales y no gubernamentales. Algunas comunidades cuentan con fosas sépticas, que ya no encuentran operativas por haber llegado a su tope de uso (Figura 13)

Figura 13:

Porcentaje de viviendas que cuentan con saneamiento básico

Porcentaje de viviendas que cuentan servicios de desagüe	
Categorías	%
Red pública dentro de la Vivienda	2.70
Red pública fuera de la Vivienda	1.98
Pozo séptico	1.16
Pozo ciego	25.41
Río, acequia	1.03
No tiene	67.72
Total	100.00

Fuente: INEI Censos Nacionales 2007: XI de Población y VI de Vivienda.

c) Electrificación

Hasta el 2019 no se había implementado el servicio de electricidad y alumbrado público en las viviendas del distrito, la Municipalidad Distrital de Omacha viene implementando la construcción de sistema de electrificación a las diferentes comunidades.

1.5.12 Recursos naturales

Respecto a los recursos con el que cuenta el distrito de Omacha, se describe entre los más importantes los siguientes:

a). Recursos de suelo

Según información obtenida de la Oficina Nacional de Evaluación de Recursos Naturales (ONERN), se distribuyen cuatro tipos se exponen en el distrito de Omacha, como se presenta en la siguiente tabla.

Tabla 9*Distribución del tipo de suelo*

Distrito	AREA(Has)	A3c- Plc	F3c-P2e	F3c-P2e-x	Plc	Plc-x	X-P2e
Omacha	43621	8724	0	0	26173	4362	4362

a) A3c-Plc. – Estos suelos son aptos para practicar agricultura en limpio, pero son de baja calidad agrologica o suelos para pastos de alta calidad. Son los suelos donde se desarrollan los principales cultivos.

b) Plc. - Suelos aptos para pastos, de alta calidad agrologica, pero con ciertas limitaciones climáticas; allí se concentran la mayor cantidad de pastos naturales, que consumen el ganado Ovino y Vacuno.

c) Plc-x.- Pertenece a suelos con aptitud para pastos de buena calidad agrologica, aunque tiene limitaciones por el efecto de clima, algunas oportunidades son suelos de protección.

d) X-P2e.- Estos suelos incluye a suelos de protección o suelos que son aptos para pastos agrologicamente de calidad media.

Los suelos con escaso recurso hídrico y con un clima con presencia de heladas hace que la producción de cultivos y pastos sean limitados, requiriendo sistemas de riego y cultivos de pastos mejorados que sustituyan a los pastos naturales.

1.5.13 Recursos hídricos

La cuenca del rio Livitaca es la principal cuenca en el distrito de Omacha conformado por tres principales afluentes, por la margen izquierda: Quebrada Llanquemayo con cuatro tributarios en la comunidad de Antapallpa, Quebrada Chulluinayo con 12 tributarios en la comunidad de Checapucara y rio Chumusa con 14 tributarios en la comunidad de Sahuja Sahuja.

1.5.14 Actividad agropecuaria

Según el plan de desarrollo distrital concertado Omacha al 2019, respecto a la actividad agropecuaria han realizado trabajos de campo y utilizada información estadística del INEI que corresponde al III censo agropecuario, donde se indica lo siguiente.

Una de las principales actividades en el distrito de Omacha, es la agricultura, siendo el 42 % apto para la actividad agrícola, de los cuales el 18% es utilizado en la producción, con un 85% de estas áreas que cuentan con sistemas de riego. Considerando que la asistencia técnica se hace muy necesaria para mejorar la calidad de la productividad y así mejorar ingresos económicos.

Los cultivos son de haba, tarwi, arveja olluco, papa, oca y otros, que por costumbres de conocimiento ancestral los terrenos de cultivo son rotativos, por tanto, la producción es muy diversa, sin predominio de uno en particular, estos cultivos son producidos para venta en los mercados locales y fundamentalmente para autoconsumo.

En el cuadro siguiente se puede apreciar la producción de los principales productos.

Tabla 10:

Producción agrícola del distrito de Omacha

PRODUCCION AGRICOLA DISTRITO DE OMACHA (1996-1997 Y 2000-2001)									
PRODUCTOS	HECTAREAS SEMBRADAS		HECTAREAS COSECHADAS		REDIMIENTO		PRODUCCION (Tm)		% PRODUCCION (2001)
	96-97	00-01	96-97	00-01	96-97	00-01	96-97	00-01	
Haba	122	261	110	261	6	5	620	1175	46.4
Tarwi	145	210	145	210	2	2	218	336	13.3
Arveja	100	185	100	185	1	1	140	185	7.3
Olluco	30	30	30	30	4	6	120	180	7.1
Papa	70	30	70	30	4	6	280	180	7.1
Oca	90	145	90	145	1	1	108	131	5.2
Mashua	60	85	60	85	2	2	90	128	5.1
Trigo	16	15	16	15	5	6	80	90	3.6
Quinoa	30	85	30	85	1	1	24	68	2.7
Maíz	40	65	40	65	1	1	36	59	2.3
Cebada	2	3	2	3	1	1	1	2	0.1
TOTAL	705	1114	693	1114			1717	2534	100.0

Fuente : Plan de desarrollo concertado ditrital Omacha al 2019

1.5.14.1 Rendimientos y Volúmenes de Producción

Estudios realizados en el Proyecto Especial Plan Meriss, para el proyecto de riego Antapallpa Coyani, “se ha determinado mediante encuestas, rendimientos de los principales cultivos como: papa 4.000 kg. /ha, cebada 600 kg. /ha y haba 500 kg /ha; estos rendimientos en ocasiones son afectados por factores agro climáticos adversos, plagas, enfermedades, helada y granizadas, disminuyendo la producción considerablemente”.

Por otro lado, se debe anotar que existen áreas con cultivos de pastos que son utilizados para actividad pecuaria.

1.5.15 Actividad pecuaria

En el PDC Omacha el 2019, se describe que la actividad ganadera está caracterizada una crianza extensiva de animales “criollos” con pastos naturales, cuyos indicadores técnicos se hallan debajo de los rangos de producción comercial, dado que el escaso control sanitario hace que los animales tengan un alto grado de parasitismo interno y externo y problemas de consanguinidad.

En el concepto de la población del distrito, la pertenencia de calidad y cantidad de ganado y de los terrenos, constituyen la estratificación de estructura en la circunscripción comunal (campesino rico, medio y pobre), de esta manera, la propiedad de ganado representa para cada familia, la seguridad económica, que comparado con el poblador urbano representa sus ahorros.

Las especies más importantes en el distrito son el ganado vacuno, ovino y en menor porcentaje camélidos sudamericanos (llamas), cuyos rendimientos de ovinos en carne y lana son de 12 Kg. y 2.5 lb por cabeza respectivamente, en vacunos la productividad de la carne es de 110 Kg/animal y leche 56l/vaca/campaña, y para llamas, los rendimientos en carne y fibra llegan a 30 Kg. y 4.5 lb por cabeza. Información que demuestra una baja productividad.

La característica principal de los predios son los minifundios, los cuales son utilizados con bajo nivel tecnológico a medio (uso incipiente de abonos y pesticidas de origen químico, escaso grado de mecanización y escaso uso del agua de riego), en estas unidades agropecuarias se produce granos y forraje para el ganado. Las zonas altas sirven para el pastoreo de ganado vacuno y ovino por su baja capacidad agrícola y agrostológica.

1.5.16 Producción Pecuaria

Estudios realizados en el 2005 por el PER Plan Meriss indica, “que la ganadería en el ámbito constituye la actividad económica importante, con todas las limitaciones existentes, se desarrolla con mejores ventajas comparativas frente a la agricultura que es preferentemente para

el autoconsumo, las especies de mayor importancia son los vacunos y ovinos. Un 50 % de las familias cuenta con una pequeña población de llamas que está en una reducción gradual”.

1.5.17 Manejo y Alimentación

La explotación pecuaria esta “caracterizado por la presencia de rebaños mixtos de vacunos, ovinos, y llamas, con pastoreo libre en áreas comunales; el 100 % de la población de vacunos es criollo, el 90% del ganado ovino es criollo y sólo un 10 % es cruzado con la raza Hampshire Down, los índices de natalidad son bajos y los intervalos entre parto son prolongados 2 a 3 años en caso de vacunos”. (PER Plan Meriss, 2005)

1.5.18 Actividad comercial

En el PDC Omacha al 2019, respecto a la escasa actividad comercial que se produce en el distrito indica que la PEA (población económicamente activa), dedicada a la actividad agropecuaria es del 13.40% de la PEA del distrito. Respecto a intercambios comerciales se realizan en ferias quincenales en las comunidades (Paella, Omacha, Antapallpa y Huasquillay), durante fiestas patronales y otros, que se efectúan en el transcurso del año, en condiciones no las más beneficiosas tanto para el vendedor como para el consumidor, siendo favorecidos mayormente los intermediarios y grandes comerciantes, que recolectan la producción agropecuaria al por menor en diversas comunidades del distrito, que luego comercializan en mercados externos. Los productos externos industrializados (azúcar, fideos, aceites, vestidos etc.), son expendidos en camiones que recorren de feria en feria.

1.5.19 Actividad artesanal

Es escasamente organizada, principalmente para autoconsumo, con deficiencia en el proceso de producción y limitada participación de mano de obra directa, con una tecnología tradicional y escasa demanda de sus productos. Los principales productos artesanales son los tejidos

de lana (bayetas), chalinas, casacas, pantalones y otras prendas de vestir. Es el proceso de globalización que va cambiando la cultura del vestido que ha dejado de lado en la población joven. (PDC Omacha al 2019)

1.5.20 Actividad turística

Lamentablemente en el distrito de Omacha, la actividad turística es inexistente, a pesar que existen algunos atractivos naturales, culturales y arqueológicos.

1.5.21 Transporte

Articulación vial.

El distrito de Omacha tiene una división territorial importante, asociada a las cuencas hidrográficas, es así que el sector Omacha A esta vinculada a la cuenca del rio Apurímac y Omacha B está vinculada a la cuenca del rio Velille.

Red vial nacional

Para acceder a la vía nacional se debe recorrer más de 100 km hacia el Cusco mediante una vía departamental, por tanto, no existe una vía nacional próxima al distrito de Omacha.

Red vial departamental.

La carretera denominada Cu 129 vía departamental que conecta Cusco con Paruro, Accha-Antallaje, Antapallpa-Checapucara- Sahuá Sahuá Livitaca atraviesa por la capital del distrito de Omacha. Esta carretera se halla en buenas condiciones de transitabilidad, la que se halla asfaltada entre Cusco y Paruro, se tenía una carretera bi-capa entre Paruro y Accha, sin embargo, por el uso actualmente esta ha desaparecido prácticamente y se halla como carretera afirmada.

La Zona A de Omacha esta interconectada mediante esta vía departamental, mientras que la Zona B, carece de esta infraestructura departamental, lo cual ocasiona serias limitaciones en el desarrollo económico, productivo de la población que reside en esta zona del distrito.

Red vial vecinal

Estas vías internas entre Antallaje– Accha – Huasquillay - Huillcuyo – Hacca corresponden a la red vecinal, aclarando que desde la localidad de Antallaje hasta la capital del distrito de Accha pertenece a la vía departamental que se encuentra en regulares condiciones de transitabilidad.

Las redes viales son sin duda, ejes importantes del desarrollo de las poblaciones, y el Distrito de Omacha ha tenido estas limitaciones de vialidad, desde la década del 90 los alcaldes han pregonado la construcción de carretera, ya que las trochas carrozables por Paruro prácticamente no eran transitadas porque no existía el puente de Cusibamba que se construyó en la década del 2000 a pesar el Cusco como Gobierno Regional recibía una de las más altas transferencias económicas, cuando el Cusco tuvo el canon gasífero.

1.6 Objeto de la Investigación.

El objeto de la investigación se desarrolla en las siete comunidades del distrito de Omacha, siendo el fenómeno a investigar la relación existente entre la Gestión Municipal, el Desarrollo Local y la Calidad de Vida de la Población, es decir, cuáles fueron las causas, para que este distrito haya sido considerado como el segundo distrito con pobreza extrema en el Perú, para lo cual se ha realizado encuestas en base a un cuestionario de 80 preguntas, 30 preguntas para la variable Gestión Municipal, 30 preguntas para la variable Desarrollo Local y 20 preguntas para la variable Calidad de Vida, el cual se aplicó a 358 personas, 185 mujeres y 173 varones de las 7 comunidades del distrito de Omacha.

1.7 Formulación del problema

1.7.1 . Problema general

¿Cuál es la relación entre Gestión Municipal y Desarrollo Local para la Calidad de vida en el distrito de Omacha- Provincia de Paruro?

1.7.2 . Problemas específicos

- a) ¿Cómo se encuentra la Gestión Municipal en el distrito de Omacha, provincia de Paruro?
- b) ¿Cómo se encuentra el Desarrollo Local en el distrito de Omacha, provincia de Paruro?
- c) ¿Cómo es la Calidad de vida en el distrito de Omacha, provincia de Paruro?
- d) ¿Cuál es la relación entre la Gestión Municipal y Desarrollo Local en el distrito de Omacha, provincia de Paruro?
- e) ¿Cuál es la relación entre la Gestión Municipal y Calidad de vida en el distrito de Omacha, provincia de Paruro?
- f) ¿Cuál es la relación entre el Desarrollo Local y Calidad de vida en el distrito de Omacha, provincia de Paruro?
- g) ¿En qué medida el desarrollo local depende de la Gestión Municipal en el distrito de Omacha, provincia de Paruro?
- h) ¿En qué medida la Gestión Municipal incide en la Calidad de vida de la población del distrito de Omacha, provincia de Paruro?

1.8 Justificación de la investigación

1.8.1 Justificación teórica

Es una contribución al conocimiento de una realidad, respecto a la Gestión Municipal y Desarrollo Local en las zonas andinas de la región del Cusco, dado que existe una brecha entre la academia y los problemas económicos y sociales de distritos alejados de las Metrópolis, uno de los tantos es Omacha, considerado como el 2do más pobre del Perú en el mapa de pobreza del MEF 2009, y conocer cuál es la percepción de los habitantes en relación a la atención por parte del gobierno Municipal en sus demandas económicas, sociales, medio ambientales y como incide en su calidad de vida, a su vez se debe considerar que las metrópolis son consumidores de la producción agropecuaria de distritos y el crecimiento demográfico requerirá cada vez más

de una mayor y mejor producción, por lo que es necesario conocer la problemática de su desarrollo para potencializar sus recursos.

La Gestión pública es definida por Bozeman (1998) como descriptivo o personalista sin tener un carácter científico, por lo que su consenso se torna en complejo. En los países de América Latina la Gestión Municipal considerada como gestión pública tiene directa incidencia de entidades supranacionales como son el Banco Mundial, Fondo Monetario Internacional y la Organización Mundial del Trabajo a través de la CEPAL y el ILPES, entidades académicas que son las encargadas de planificar e implementar las políticas económicas y sociales de los países de América latina, de manera aleatoria proponen la administración o Gestión de los gobiernos nacionales y Locales, es así que varios investigadores entre ellos Aliendre (2009) enuncia que la Gestión Municipal es concebida como “el conjunto de políticas y acciones sustentadas en estructuras orgánicas, funcionales y legales, que permiten aplicar recursos (humanos, financieros y materiales), que se traducen en bienes y servicios públicos”, bajo este concepto, es que se implementan estos planes, los mismos que están dirigidos básicamente al cumplimiento de los requerimientos de las entidades supranacionales (BM,FMI,OIT)⁹. por tanto, la autonomía de los gobiernos locales, es más administrativo que político, social y económico. Esta planificación es enteramente vinculada a las políticas de Desarrollo en los países de América Latina y el Caribe, donde se aplicaron las teorías económicas que más se adecuaban a los intereses de los países componentes del Banco Mundial y Fondo Monetario Internacional. En las décadas de los 40 y 50 planificaron e implementaron la teoría del crecimiento económico, para cuyo fin iniciaron a otorgar préstamos para “proyectos de desarrollo” a los países de América Latina con remanentes económicos de los países del Primer Mundo especialmente Estados Unidos, cuyos

⁹ BM: Banco Mundial
FMI: Fondo Monetario Internacional
OIT: Organización Internacional del trabajo

proyectos en la mayoría de los casos no tuvieron los éxitos esperados; conociendo las dificultades de pagos de los países deudores, mediante las mismas entidades supranacionales plantearon la teoría de los polos de desarrollo que en algunos países tuvo relativo éxito, pero no en la mayoría, después de este proceso negativo de crecimiento sino al contrario de endeudamiento continuo se planteó la teoría estructuralista, consistente en que los países debían producir sus potencialidades, es decir se comienza a gestar el concepto de Desarrollo Local, con lo cual se evitaría las importaciones, planteamiento que también no tuvo el éxito planificado, en este escenario se producen los procesos revolucionarios en los diferentes países ya que las condiciones económicas y sociales muy agobiantes produjeron luchas internas en contra de las políticas económicas y sociales que se venían aplicando y que no surtían ningún efecto positivo en las poblaciones cada vez más deprimidas económica y socialmente, en Perú toma el gobierno el ejército mediante un golpe de estado, y tiene de aliado a Rusia con una línea de izquierda, que posteriormente sería cambiado a una línea de derecha con apoyo de Estados Unidos, según Ramírez (2021) con la implementación de la denominada Alianza para el progreso, con el apoyo militar a los países sudamericanos, la USAID¹⁰ y el BID¹¹ pretenden imponer condiciones, sin embargo, siendo difícil tarea, Nixon refuerza oficialmente para que todos los países de América latina debían vencer la insurgencia subversiva con medidas militares, paramilitares políticas económicas políticas y psicológicas, esta contrainsurgencia se aplicó brutalmente en toda la región para lo cual en coordinación de los gobiernos militares de países sudamericanos con apoyo de la CIA se ejecutó la denominada Operación Condor que se replicó hasta 1981, y en el ámbito económico se entra en la etapa dirigida hacia el neoliberalismo exportador .

¹⁰ USAID: Agencia de Estados Unidos para el Desarrollo Internacional

¹¹ Banco Interamericano de Desarrollo

Es afines de la década de los 80 e inicios de los 90 que se procede a implementar la teoría *del Neoliberalismo*, donde el Estado no debe tener participación directa en el mercado, en este proceso paralelo a la globalización se implementa cambios de las gestiones Municipales como la descentralización y transferencia de funciones, participación ciudadana , equidad de género y cuidado del medio ambiente, que si analizamos estos planes de descentralización o transferencia de funciones, lamentablemente es una transferencia de recursos económicos desde el Nivel Central del gobierno definidos de acuerdo a funcionarios de este nivel de Gobierno, sin tener en cuenta los verdaderos requerimientos de la población para su Desarrollo, que por ejemplo para educación en Omacha se tienen 0.12% de presupuesto (Ministerio de Economía y finanzas, 2021) , cuando su tasa de analfabetismo supera el 33%. En estas condiciones de descentralización es muy difícil superar estos niveles de Desarrollo en distritos de las zonas andinas como es el caso del distrito de Omacha. El liberalismo exportador está generando mayores brechas sociales

1.8.2 Justificación Metodológica

En la búsqueda de lograr los objetivos de la investigación, se ha recurrido al empleo de técnicas de encuestas, para lo cual se ha faccionado cuestionarios para cada variable, con la escala de Likert, procesamiento en software SPSS y apoyo de hoja de cálculo Excel, con la finalidad de realizar correlaciones entre las variables, Gestión Municipal y Desarrollo local para la Calidad de Vida, que nos permita describir y analizar cuáles son las relaciones causales, entre la entidad Municipal y la población, como inciden en el Desarrollo Local la ejecución de los proyectos de desarrollo económico, desarrollo social, la participación ciudadana, la asignación y ejecución presupuestal, la fiscalización del Consejo Municipal, la equidad de género, la descentralización y transferencia de funciones, y como se sienten respecto a su calidad de vida concebidos por los pobladores varones y mujeres del Distrito. De esta manera los resultados de

la investigación están apoyadas en técnicas de investigación validas. Estos cuestionarios con algunas modificaciones y adaptaciones pueden ser utilizados para investigaciones similares.

1.8.3 Justificación práctica

El distrito de Omacha de más de 160 años de vida política, en un escenario de características andinas, con efectos de varios factores del desarrollo humano, condiciones climáticas y de ubicación geográfica habían generado que en el 2009 sea considerado como el segundo distrito más pobre del Perú diagnosticado con los máximos niveles de pobreza, en uno de los departamentos con mayor transferencia presupuestal de canon desde el 2005; esta contradicción entre atención financiera y pobreza, hacen que enfoquemos nuestra atención en la Gestión Municipal, Características del Desarrollo local y como se concibe la Calidad de Vida, que pueda permitir diagnosticar de manera asertiva las causas que permita proponer recomendaciones de mejora en la Gestión Municipal y en la población.

1.9 Objetivos de la investigación

1.9.1 Objetivo general

Determinar la relación entre la Gestión Municipal y el Desarrollo Local para la Calidad de vida en el distrito de Omacha, provincia de Paruro.

1.9.2 Objetivos específicos

- a) Describir como se encuentra la Gestión Municipal en el distrito de Omacha, provincia de Paruro.
- b) Describir como se encuentra el Desarrollo Local en el distrito de Omacha, provincia de Paruro.
- c) Describir como es la Calidad de vida en el distrito de Omacha, provincia de Paruro.
- d) Describir la relación existente entre la Gestión Municipal y Desarrollo Local en el distrito de Omacha, provincia de Paruro.

- e) Describir la relación existente entre la Gestión Municipal y la Calidad de vida en el distrito de Omacha, provincia de Paruro.
- f) Describir la relación existente entre el Desarrollo Local y la Calidad de vida en el distrito de Omacha, provincia de Paruro.

2 MARCO TEÓRICO CONCEPTUAL

2.1 Bases teóricas

Siendo las variables del estudio la Gestión Municipal, el Desarrollo Local y la Calidad de vida, existen estudios que han sido desarrollados libros, revistas y tesis referidos a los temas de estudio, cuyas investigaciones revisamos y resumimos.

Palabras clave: Gestión Municipal, Desarrollo local, Calidad de vida, Omacha.

El marco conceptual sobre el que desarrollamos nuestro estudio está basado en teorías, conceptos, definiciones y discusión de las Variables asociadas a las dimensiones por cada variable del estudio.

2.2 Gestión municipal

El termino de gestión pública ha surgido como antagónico, sustituto o sinónimo de Administración pública (Bozeman, 1998) , sobre el cual en estas dos últimas décadas se han publicado artículos y libros.

Las teorías existentes sobre Gestión Publica son diversas y desde diferentes puntos de vista, consideradas como enfoques más que como teorías (Ortún; Vicente, 1993), sin embargo, estando la Gestión Municipal enmarcado dentro de la gestión pública, incluimos discusiones formuladas en ese contexto, dado que específicamente teorías respecto a la gestión municipal, aún no se han desarrollado como tales, con algunas propuestas que invocan a su teorización.

Según Bozeman (1998) los inicios de estudio de gestión pública no son muy claros, sin embargo, indica que “La gestión pública como campo de estudio y empresa educativa parece haber brotado a finales de los años setenta y comienzo de los ochenta en dos instituciones muy distintas” haciendo referencia a escuelas dirigidas al aspecto comercial y escuelas dirigidas a políticas públicas.

Por otro lado, Cabrero (1998) argumenta con una serie de análisis que “La gestión pública es un enfoque disciplinario surgido en el contexto estadounidense” lo cual evidentemente

no impide que pueda ser abordado en otras realidades y condiciones de las dependencias gubernamentales. En este escenario, en América latina donde la carencia de los recursos (económicos, humanos), son de primera intensidad un problema, se debe añadir el desempeño del gobierno y la gobernabilidad de las naciones, implica además generar acciones de una mejor interrelación inter e intrainstitucional que puedan vertebrar sinergias entre gobernantes y gobernados, a su vez vincular eficiencia, eficacia y legitimidad simultáneamente, lo cual en nuestro País y más aún en un distrito como Omacha, resulta altamente complejo gestionar una municipalidad.

En el libro publicado por el Colegio Nacional de Ciencias Políticas y Administración Pública de la Universidad de Tlaxcala, con participación de más de treinta investigadores formulando una diversidad de temas relacionados al tema de gestión pública, Bozeman (1998) al describir la Teoría y carácter del conocimiento en la gestión pública enuncia “gran parte del conocimiento que se refleja en la bibliografía sobre gestión pública no es científico en su método, tono e intención; antes bien, es teórico, "artesanal", descriptivo o personalista”, que a todas luces aclara el panorama que, las teorías sobre la gestión pública tienen una multiplicidad de criterios desde diferentes miradas, que lo torna complejo y resulta por tanto, bastante más complejo, evaluar una gestión Municipal con las carencias de orden financiero, político y social en el Distrito de Omacha, por lo cual se ha planteado la correlación existente entre Gestión Municipal y Desarrollo local, que si bien tiene una limitación de investigación, permite establecer una línea base para plantear comparaciones a nivel provincial o regional, y posteriormente con otras variables específicas.

En cuanto se refiere a definición y concepto de Gestión Municipal de modo más específico se puede encontrar definiciones desde diferentes punto de vista, y tomamos los siguientes

por corresponder al análisis en países de América Latina que interviene CEPAL¹² a través de ILPES¹³ en la cooperación, gestión pública, política económica y planificación, es así que, para Aliendre (2009) Gestión municipal es concebida como “el conjunto de políticas y acciones sustentadas en estructuras orgánicas, funcionales y legales, que permiten aplicar recursos (humanos, financieros y materiales), que se traducen en bienes y servicios públicos”, por su parte, en su concepto de Rufián (1993), indica que la gestión municipal “aborda aspectos políticos, administrativos, financieros, económicos o sociológicos de la organización y actuación municipal y de sus relaciones con otras administraciones del estado” en este último se adiciona el tema de la subsidiaridad.

En función a estas bases teóricas de gestión municipal enmarcado dentro de la gestión pública diseñado por la CEPAL a través de múltiples investigaciones publicadas por ILPES principalmente y otros documentos similares que incluimos las dimensiones de esta variable.

2.2.1 Planificación estratégica

Según Graffe (2006) planificación lo define “como una disciplina científica multidisciplinaria”, con la finalidad de cambiar la realidad social en el futuro, definiendo los objetivos a largo plazo, identificando metas y objetivos cuantitativos (Cairo, 2003) y la estrategia se refiere a la forma de alcanzar un objetivo, es decir que, “la estrategia se preocupa por las relaciones entre los medios y fines” (R. Arriagada, 2002).

La planificación estratégica en el entorno de la gestión municipal a partir de algunas definiciones y teorías, se puede sintetizar como la previsión de un futuro, decididas en el presente

¹² CEPAL: Comisión Económica para América Latina y el Caribe. Comisión regional de las Naciones Unidas, creada el 25 de febrero de 1948 para contribuir al desarrollo económico de América Latina.

¹³ ILPES: Instituto Latinoamericano y del Caribe de Planificación Económica y Social de la (CEPAL).

a partir una definición de objetivos de desarrollo local (Criales, 2019), teniendo como orientación la visión a donde se quiere llegar, es decir, que la toma de decisiones actual pueda devenir en la ocurrencia de un futuro previsto, para lo cual, es necesario un proceso participativo amplio que permita la construcción de una comunidad de intereses de los involucrados.(Cairo, 2003) , de tal manera que esta pueda ser legitimada, la haga suya y la desarrolle la gestión Municipal.

En el marco de las propuestas por CEPAL para América Latina y el Caribe, respecto a la planificación estratégica municipal, Arriagada (2002) desde la perspectiva de la planificación propone modelos que contienen básicamente tres fases características: **La motivación** consistente en la estructuración de la información; **la comprensión** consistente en la cantidad de información recolectada que permite un importante feedback en el escenario de la modernización del estado y **el compromiso** consistente en elevar a una jerarquía el modelo y especificar un indicador de realización o por lo menos el quid para cada objetivo estratégico que debe ser consensuado en visiones y pesos de importancia usando juicios pareados (Arriagada, 2002).

Específicamente para Arriagada (2002), “hay dos modelos que pueden ser de utilidad al momento de realizar una planificación estratégica en una organización municipal, ellos son: el de alineamiento y el orgánico”. En el cual el alineamiento está relacionado a los objetivos, funciones y tareas mientras que el orgánico referido a la organización y procesos del sistema Municipal.

En este importante proceso participan el concejo municipal, el alcalde, comité de vigilancia, entidades públicas de salud y educación, organizaciones no gubernamentales, organizaciones empresariales, por consiguiente, permite vertebrar la visión municipal de desarrollo con las visiones intermunicipales, regional y nacional (Aliendre, 2009).

En la legislación (ley orgánica de municipalidades) se precisa que el diseño de un plan estratégico de desarrollo económico local sostenible y un plan operativo anual (POA), el mismo que debe ser implementado en concordancia a los recursos disponibles y necesidades sociales

y empresariales con amplia participación de la ciudadanía, concertando con el sector empresarial programas y proyectos en beneficio del desarrollo económico local.

2.2.2 Organización y capacidades desarrolladas

Considerando la incidencia de CEPAL en la planificación y la Organización Municipal en América Latina y El Caribe, Arraigada, et al (2002) investigador de ILPES, lo define como “el órgano jurídico y político de un municipio, siendo este último la unidad primaria político-administrativa del Estado”, caracterizado por poseer una unidad de gobierno local con estructuras de poder y organismos de gobierno y administración propios, donde existen dos órganos de gobierno, el deliberativo(concejales) y el ejecutivo(alcalde), si bien, hay una separación de poderes , la administración y gobierno municipal es compartido. (Sierra, 1998), en el Perú se incluye como parte de la organización, el Consejo de Coordinación Local Provincial o distrital y la Junta de delegados Vecinales y otros mecanismos de participación que aseguren una permanente comunicación entre la población y las autoridades municipales (LEY N° 27972, 2003)

La dimensión de organización tiene importancia en la gestión municipal en la medida que de las capacidades y de su forma de organización dependerá el resultado bueno o malo de la gestión, en estas últimas décadas se ha descrito el rol de la organización en la nueva gestión pública (NGP), al respecto Arellano (2005) indica que “No corresponde a los burócratas (o gerentes públicos como le gusta llamarlos a la NGP) definir qué es bueno o malo para la sociedad “, evidencia entonces, que hay concordancia que la participación ciudadana debe actuar como parte decisiva y los burócratas diseñar el programa publico mediante una medida de resultados y después de estos resultados pueden definir lo que más conviene a la ciudadanía (Arellano, 2005). En este concepto se debería encaminar la gestión, tomando como base la cuestión de justicia más que la eficacia de gasto público.

Legalmente las municipalidades en el Perú de acuerdo a la ley 27972 (el Peruano, 2003) tienen autonomía para la organización en sus órganos de línea, apoyo y asesoría debajo de la

gerencia municipal, el mismo que debiera estar implementado de acuerdo a las características propias de la jurisdicción, así mismo contar con las posibilidades de recursos de cada administración municipal y permita completa flexibilidad de organización, de modo que de acuerdo a los resultados permita modificar las veces que sean necesarias en bien de la mejora continua, lo cual, no significa que no exista normas claras y homogéneas de organización interna de la municipalidad que permita generar abusos en las contrataciones e ineficiencias en el aparato administrativo (Rufián, 1993).

Las empresas privadas al interior de sus organizaciones realizan capacitaciones, considerando el nivel de competencia que afrontan a diario, entendiendo como factor importante para mejorar las capacidades y competencias de sus organizaciones, en esa orientación, las organizaciones Municipales no deben ser ajenas a un plan de capacitaciones como importante factor para potenciar capacidades y competencias de las organizaciones (Arriagada, 2002).

2.2.3 Presupuesto financiero y tributario.

Una cuestión importante que corresponde a la gestión de inversiones nacionales o regionales de las municipalidades son la formulación de proyectos de inversión (Rufián, 1993) que posteriormente ser ejecutados por financiamiento municipal o por otras entidades de los sectores, tal como ocurre en las municipalidades del País, lo cual conlleva a preparar la gestión en el futuro y concordar con la presupuestación multianual, evaluación de desempeño y convenios de desempeño (Martner, 2001).

Las municipalidades en el Perú están soportados económicamente por las rentas municipales, constituidas por contribuciones, tasas, arbitrios, licencias, multas y derechos creados por su concejo municipal, que constituyen sus ingresos propios, recursos asignados del Fondo de Compensación Municipal (FONCOMUN), las asignaciones y transferencias presupuestales del gobierno nacional, recursos asignados por concepto de canon y renta de aduana, conforme a ley y otros referidos a créditos contenidos en la ley 27972 (el Peruano, 2003), aunque estos créditos

en pequeños municipios y con escaso desarrollo económico como Omacha no permiten este tipo de actuaciones (Rufián, 1993)

El presupuesto participativo que está contenida en la ley 27972, como herramienta de política y gestión “a través del cual las autoridades regionales y locales, así como las organizaciones de la población debidamente representadas, definen en conjunto, cómo y a qué se van a orientar los recursos” (Ministerio de Economía y Finanzas, 2022)

2.2.4 La gestión legislativa y de fiscalización Municipal

La gestión legislativa municipal, según Criales, (2019) “es el conjunto de procedimientos legales y técnicas legislativas que ejerce el Concejo Municipal”, y en Perú el Concejo Municipal es el órgano competente que ejerce funciones normativas y fiscalizadoras, así como las ordenanzas en la materia de su competencia, (LEY N° 27972, 2003), que se refieren a actuados de los Concejos Municipales con el fin de aplicar lo concerniente a los asuntos específicos o generales en el ámbito del Municipio (Sierra, 1998) .

2.2.5 La gestión participativa municipal y de Control Social

La participación ciudadana toma importancia en los albores del siglo XXI, como propuesta al desarrollo económico en estado incipiente en siete países de América Latina encontrados por estudios realizados por la CEPAL/GTZ , además proponen una mayor transferencia de recursos y responsabilidades que en su aplicación significaría el proceso de descentralización y desarrollo económico endógeno (Aghón et al., 2001), que en el Perú se implementaría en el 2001 con la ley de bases de la descentralización (LEY No 27783, 2002), y posteriormente en el 2003 la ley orgánica de Municipalidades. Este mismo proceso se implementa en otros países latinoamericanos como en el caso de Bolivia se promulga la ley de municipalidades en 1999 recoge la naturaleza de la Ley de Participación Popular (Aliendre, 2009)

Últimamente se adiciona la gestión participativa siempre como fuente de planificación e implementación de ILPES en América Latina y Criales (2019) hace suyo en su definición indicando que el alcalde, “gerencia y administra el municipio mediante la gestión ejecutiva, apoyándose en la gestión legislativa, en alianza con la gestión participativa y la gobernabilidad mediante la gestión política para lograr el desarrollo local”.

La participación popular constituye el elemento fundamental de la gestión municipal, porque es posible asociarla directamente con la ciudadanía que participa en la toma de decisiones y en el proceso de desarrollo del municipio (USAID, 2005) , para lo cual es necesario el nexo y articulación que se realizan en el proceso de elaboración participativa del POA, el presupuesto y proceso de planificación participativa donde el comité de vigilancia es responsable de facilitar la participación , supervisión y control ciudadano de la gestión social de la Municipalidad durante los procesos de demandas en audiencias públicas.(USAID, 2005)

En la ley orgánica de municipalidades (2003), se enuncia que “Los gobiernos locales promueven la participación vecinal en la formulación, debate y concertación de sus planes de desarrollo, presupuesto y gestión. Para tal fin deberá garantizarse el acceso de todos los vecinos a la información” pudiendo ejercer su derecho participativo eligiendo, en asociaciones, en comités, organizaciones comunales y similares, así como denunciando infracciones y de ser informado, de tal manera que la Municipalidad “funciona adecuadamente si la participación ciudadana es plena mediante sus representantes o dirigentes, quienes responderán a los mandatos y las decisiones de las mayorías de la población” (Criales, 2019)

2.2.6 Provisión de servicios públicos

El concepto de servicio público es motivo de bastante controversia respecto a significado, alcance y sentido que se extiende a la ciencia política y a la teoría económica, así como en el derecho hay quienes definen el servicio público como las actividades realizadas por los organismos del Estado que pretenden el bienestar de la sociedad y hay otros que sostienen la imposibilidad de elaborar una definición proponen utilizar como un nombre referencial (Rozas &

Hantke; Michael, 2013).. Bajo esta tendencia, Wollmann (2019), que la prestación de servicios o más comúnmente denominadas como servicios públicos típicamente incluyen el abastecimiento de agua, tratamiento de aguas residuales y suministro de energía, además de los servicios sociales personales, que en las municipalidades del Perú se puede considerar los programas sociales (Juntos, vaso de leche etc.)

El desarrollo asociado a los servicios públicos e nuestra investigación, se halla en agenda de gobierno de todos los países del mundo, considerando que la concepción de desarrollo está centrada en la dación de una mejor vida a la población que involucra un conjunto de variables ambientales, sociales, culturales y políticas en el que se integra los servicios públicos que constituye una de las responsabilidades muy importantes del sector público (Carrera, 2017)

Independientemente de la incorporación de nuevas formas, funciones y competencias la provisión de servicios sigue siendo un tema relevante relacionado ala gestión municipal, el que puede ser provista por administración directa o por gestión indirecta en este proceso de descentralización (Rufián, 1993)

La legislación peruana (Ley N° 27972, (2003), prevé como saneamiento, salubridad y salud a los servicios públicos, cuyas funciones son el de regular y controlar los procesos de disposición final de residuos sólidos, líquidos y vertimientos, así mismo administrar y reglamentar por concesiones o administración pública los servicios de agua potable, alcantarillado, desagüe, limpieza pública y tratamiento de desechos sólidos. adicionalmente dirigir la atención primaria de la salud, así mismo edificar y equipar puestos y centros de salud y botiquines en centros poblados que lo requieran.

2.3 Desarrollo local

En la presente investigación Desarrollo Local constituye una variable, el cual ha sido ampliamente discutida desde distintos puntos de vista, se analiza las dimensiones y algunas

teorías acerca del desarrollo, que por su complejidad siempre será discutible desde cualquier perspectiva económica, social, política y medio ambiental.

2.3.1 Teorías de desarrollo

Los conceptos y las teorías de desarrollo han estado en constante evolución y cambio, analizado y discutido por numerosos investigadores de las ciencias económicas sociales y políticas. En esa línea el Banco Mundial(1999), enuncia “el concepto de desarrollo ha evolucionado hacia una actitud general de pragmatismo como sucede en otros temas, y respecto a las teorías Mayoral (2019) indica, “En la actualidad, se pueden agrupar los estudios sobre el crecimiento económico en dos grandes corrientes de pensamiento: la ortodoxa y la heterodoxa”, los ortodoxos representados por economistas neoclásicos con los modelos de (Solow, 1956), (Swan, 1956), (Cass, 1965) y (Koopmans, 1965), se ocuparon de la interpretación el juicio de los clásicos Adam Smith o David Ricardo y de autores marginalistas como Alfred Marshall, mientras que por el paradigma heterodoxo con distintos planteamientos o tendencias han interpretado el planteamiento de los clásicos Thomas Malthus o Karl Marx, y de tres autores del siglo XX: John Maynard Keynes, Michal Kalecki y Piero Sraffa, quienes forman parte del denominado paradigma postkeynesiano.(Mayoral, 2019).Resumimos algunas de las teorías, que haciendo un breve análisis de su implementación y su incidencia en el Perú en el que se encuentra el distrito de Omacha.

2.3.2 La teoría del crecimiento económico

Esta teoría se desarrolla durante la década de los cuarenta, para aludir a los países del tercer mundo incluyendo el termino de “desarrollo económico” que no tuvo resultados sino después de la segunda guerra mundial como respuesta a los cambios ocurridos en la realidad económica y política del mundo, o las colocaciones norteamericanas de sus excedentes de capital y mercancías postguerra (Bustelo, 1988), esta teoría si bien es cierto que se aplicó con la idea de que, los países del tercer mundo debían tener el despegue económico tal como lo habían

hecho los países desarrollados, lamentablemente las estructuras internas de cada país no eran las mismas, razón por la cual, cuando a pesar que se podía implementar tecnología en la producción agrícola (caso de los tractores en el desarrollo agrícola), en la sierra de nuestro país no se podían implementar (ni en la actualidad) por las condiciones topográficas adversas (pendientes fuertes y áreas pequeñas), sumado a ello una limitación de comunicación vial en el caso específico de Omacha, donde no llegaba la carretera sino a partir del 2000 que se puede acceder con vehículos.

Esta teoría del crecimiento económico según Michelin (2008) los ejes centrales de la llamada “teoría del crecimiento económico” pueden sintetizarse en tres aspectos:

El papel fundamental del emprendedor privado y la innovación en los procesos de desarrollo, que lamentablemente en el Perú y con mayor razón en Omacha no pudo implementarse.

Un segundo aspecto tomando en cuenta a Jhon M Keynes donde la participación del gobierno era necesaria en la búsqueda del pleno empleo, este aspecto tampoco pudo ser tomado en cuenta en Omacha, dado los escasos recursos que disponía antes del 2005, y en la actualidad si bien complementa, pero no es una economía que pueda ser revertida en la población, sino que estos recursos van a la Ciudad del Cusco o Paruro de donde son los la mayoría del personal de la municipalidad, por tanto, que da en la teoría , mas no hay el crecimiento económico de Omacha.

Finalmente, el concepto de las “cuentas nacionales” como herramienta para medir el “rendimiento” de los países, ha estado lejos del cumplimiento de este concepto, como hemos podido verificar, Omacha con la evaluación realizada en el 2009, el distrito era considerado como el segundo más pobre del Perú.

2.3.2.1 La teoría de los “polos de crecimiento”

La teoría de los polos de crecimiento estuvo basada en el análisis de la desigualdad de las economías de primer mundo, segundo y tercer mundo, este último referido a conjunto de países

no desarrollados con los peores índices de desarrollo, con altos niveles de analfabetismo, el hambre y salud pública con precariedad, con servicios sanitarios precarios o inexistentes, con una economía básicamente agraria y de exportación de materia prima, escasa infraestructura y el endeudamiento con los países de primer y segundo mundo.

Se argumenta que las economías en los países sub desarrollados tienen economías desarticuladas, lo que significa que no existe homogeneidad de precios y flujos monetarios, lo cual genera que los países tengan dos sectores productivos, uno moderno y otro arcaico y que generen un crecimiento desequilibrado Perroux (1963), y otra característica es que son economías dominadas, es decir, una con mayor dimensión económica puede influir sobre otra dominada de una forma asimétrica de manera irreversible.

Perroux (1963), haciendo referencia a Cassel (1923) indica que, “se tiene la idea de que es posible llegar a un estado de crecimiento económico equilibrado siempre que se cumplan ciertos supuestos, como que haya una proporción exacta entre la tasa de crecimiento del producto y la tasa de crecimiento del capital”, lo que se puede entender como una oferta igual a la demanda en los mercados. Esta teoría podría haber funcionado en algunas metrópolis, siempre y cuando el poder adquisitivo de la moneda haya estado en equilibrio con la creación de polos de desarrollo, lo cual en las pequeñas urbes o distritos como Omacha, no han podido tener ninguna incidencia.

Los polos de crecimiento sostiene Perroux (1965) “permiten la integración gradual de la economía interna a través de los efectos impulso y aglomeración, que permitirán la articulación de las unidades económicas a través de un sistema homogéneo de precios, flujo de bienes y sistema de comunicaciones”, evidentemente esta propuesta de crecimiento podía ser impulsadas en zonas con inversión en determinadas actividades, sin embargo, en Omacha y muchos distritos del Perú, sin medios de transporte(sin carreteras) desarticuladas cierto, pero sin zonas

con potenciales agrícolas importantes que para convertirlos en polos de crecimiento se hacía difícil implementar estas propuestas de desarrollo.

2.3.2.2 *Teoría estructuralista.*

La teoría estructuralista, consiste en la industrialización, sustituyendo las importaciones como esencia de desarrollo, cuyos propulsores en las décadas de los 40 han impulsado en América latina y en las décadas de 60 -70 han sido Hirschman y Gerschenkron (Mayoral, 2019). Algunos autores como (Mora Toscano, 2006) denominan a este enfoque como la teoría Cepalina o sustitución de importaciones.

Para Mujica & Rincón (2010) , “El estructuralismo es una corriente teórica de naturaleza económica y social surgida hacia la década de los años 40, cuyo desarrollo y consolidación estuvo relacionada con la creación de la Comisión Económica para América latina y el Caribe (CEPAL)” entidad perteneciente a las Naciones Unidas que tiene importantes aportes a la teoría del desarrollo y que ha tenido incidencia en los países latinoamericanos durante la gran depresión y la segunda guerra mundial.

Respecto a la aplicación de esta teoría el Banco Mundial (1999) en el umbral del siglo XXI apunta “Algunos planteamientos del desarrollo, como las políticas brasileñas de sustitución de importaciones, parecieron funcionar durante algún tiempo, pero luego fracasaron”, por lo que se planteaba en el futuro introducir mejoras sostenibles en la calidad de vida, reducción de la pobreza, accesos a la salud y educación con mejores niveles de instrucción, participar en la vida pública y conseguir un medio ambiente limpio.

Siendo el propio Banco Mundial (organismo encargado de la implementación de medidas de ajuste estructural en América Latina) que reconoce y explica una serie de fracasos, asumiendo de manera autocrítica que el desarrollo es dependiente de varios otros factores, sus relaciones y cambios, analiza sobre el concepto de desarrollo, contextualizando, de manera diferente a los conceptos tradicionales y de evolución biológica, que lo reducen a problemas de

crecimiento económico y redistribución de la riqueza. (Mayoral, 2019), lo cual es importante, sin embargo, la historia de su implementación en América Latina ha transcurrido.

Como los resultados a las medidas de ajuste ortodoxas implementadas en América Latina no habían tenido los éxitos esperados, a finales de la década del 90 se generaron dudas sobre su concepción y las pautas que orientaron estos procesos, se retoma un cambio en el planteamiento de la política económica para América Latina y surge la implementación del modelo neoliberal.

2.3.2.3 *El neoliberalismo*

El pensamiento librecambismo fue el precursor de esta teoría cuyo principal gestor fue el economista escocés, Adam Smith y tuvo muchos seguidores de esta teoría ortodoxa basada en el pensamiento económico del liberalismo que incentiva y promociona el libre mercado y está en oposición a la intervención del Estado en la economía.

Ante el fracaso de las políticas aplicadas en América Latina con la crisis de la deuda que se evidencia en 1982 a raíz de informes alejados de la realidad que se sucedía en los países endeudados. En este escenario Toussaint(2002) realiza precisiones considerando aspectos como la ceguera del BM ante la problemática que se venía incubando, con pronósticos equivocados sobre los precios del mercado mundial, para lo que hace referencia al Informe Wapenhans (1992) y Comisión Meltzer (2000) sobre los fracasos del Banco Mundial, donde en un informe confidencial de evaluación de proyectos financiados por el Banco mundial precisan que, de 1300 proyectos en 113 países con endeudamiento el 37.5% los consideran insatisfactorios.

Después de confirmarse la crisis, el Banco Mundial propuso como receta las medidas que “tanto sufrimientos de estos países costaron y que llevaron a los gobiernos de los países de la Periferia a abandonar progresivamente instrumentos centrales de la soberanía nacional” (Toussaint, 2002), como en el caso del Perú que en la actualidad todos sus recursos se hallan en poder de inversionistas privados, con contratos solo para el beneficio de inversionista e insatisfacciones para los peruanos. Esta medida se contempló como necesidad estratégica en los países del

tercer mundo como una manera de contención de la influencia de la Unión Soviética que se venía dando en el periodo de la guerra fría (Mora Toscano, 2006)

En América Latina se ha implementado esta nueva teoría del neoliberalismo, cuya concepción de desarrollo está fundada en el liberalismo, su auge en la región sucede en las décadas de los 80 y 90, en el Perú aplicado paralelamente con el cambio de Constitución y su implementación desde 1993. “estuvo marcada por lo que se conoció como el Consenso de Washington, suerte de recetario preparado por el Banco Mundial, Fondo Monetario Internacional y la Secretaría del Tesoro de Estados Unidos como instrumentos de política económica que los gobiernos del área debían ejecutar para garantizar el pago de los compromisos económicos y poder acceder al financiamiento luego que hiciera crisis el endeudamiento externo”.(Mujica & Rincón, 2010) , de tal manera que esta corriente continua en el Perú con defensores y detractores. Mientras tanto las reservas minerales y gasíferas principalmente se vienen extinguiendo rápidamente, en fiel cumplimiento de las políticas económicas dictadas por las entidades supranacionales, es decir de explotación y exportación de materia prima con ínfimos beneficios para la población del Perú, cuyos dictados de conservación del medio ambiente, equidad, descentralización y participación ciudadana pasan a ser letra muerta en la práctica en la Municipalidad distrital de Omacha.

2.3.3 Dimensión Económica

La Gestión Financiera municipal, según Santos (1999) “es la actividad constituida por el conjunto de actos, operaciones y tareas que le corresponde ejecutar a la administración municipal en el campo de las finanzas públicas, todo ello en cumplimiento de sus atribuciones”, indicando, además, que es todo lo referido a los ingresos, gestión y administración de acuerdo a sus leyes y reglamentos, así como a sus estructura y funcionamiento.

En América Latina la gobernanza municipal tiene una historia que se remonta a la época colonial, es en la década de los 80 donde se inicia con un proceso de descentralización en los

países de América Latina. La estructura y su situación financiera local en los países de la región son muy diferentes, habiendo países con un sistema unitario de gobierno entre ellos el Perú, Bolivia, Ecuador y Colombia donde sus instituciones y sus retos son similares por lo mismo que la estructura de sus municipios tienen características comunes y de esa manera investigaciones y análisis de CEPAL les permite diagnosticar y planificar de manera similar. (J. Martínez, 2011)

Para visualizar de manera clara la gestión financiera, es sustancial precisar y establecer las obligaciones y responsabilidades como funciones el gobierno municipal, su estructura, su normatividad y sistemas de gestión, por otra parte, es necesario calcular los indicadores financieros que permitan evaluar el comportamiento financiero en determinada etapa para su interpretación correspondiente. (Santos, 1999)

Estudios realizados por Santos (1999) respecto a la gestión financiera municipal indica que; el 40% de investigadores a nivel internacional y nacional precisan que la gestión financiera no sigue los procesos correspondientes de planificación, organización y control, la mayoría se implantan desde la política nacional en cumplimiento de normatividad, el 30% indican que no solo hay deficiencias, sino son carentes de transparencia que causan malestar en la ciudadanía al observar que los recursos no dan solución a problemas sociales .

La administración financiera en el Perú, está vinculada a un correcto manejo de créditos presupuestarios en los tres niveles de gobierno, que son otorgados por el Ministerio de Economía y Finanzas (MEF) en los que se enmarcan los decretos legislativos N° 1440 y N° 1436, cuya finalidad es promover el desarrollo económico del País, mediante la ejecución de Planes, programas y proyectos (G. Cornejo & Sánchez, 2021) . Los municipios legalmente cuentan con autonomía económica y administrativa, sin embargo, no tienen la facultad de la creación y exoneración de tributos. Siendo sus principales ingresos las transferencias del gobierno nacional

como (FONCOMUN) Fondo de compensación Municipal, canon y sobre canon,(Plataforma Urbana y de Ciudades de América Latina y el Caribe, 2021)

Martínez(2011) precisa que, en los Países de América Latina el gasto respecto al PBI es mayor en países con mayor descentralización respecto a los que tienen régimen centralista, es decir mientras más descentralizados, mayor gasto público, sin embargo, aun así, son menores respecto a países de otras regiones del mundo.

En las últimas décadas se ha incrementado la descentralización fiscal hacia los gobiernos subnacionales y los gastos ejecutados también se han ido incrementando respecto al gasto estatal. De manera que los efectos de la descentralización se logra evidenciar en la habilitación de responsabilidades adicionales a los gobiernos locales, como en el ámbito del medio ambiente, la lucha contra la pobreza y gastos en educación y salud, pero se observa menos avance en la descentralización de fuentes de ingresos autónomos, en algunos países con un desempeño insuficiente en los gobiernos locales, han generado retrocesos en los procesos de descentralización, retornando a una recentralización, sin embargo, estos resultados negativos en procesos aun de consolidación podrían estar provocados por aguardar un gran cambio en un periodo corto en los gobiernos locales sin brindarles apoyo en el fortalecimiento de capacidades locales y puedan afianzar los retos y el cumplimiento de tareas (J. Martínez, 2011).

El principal problema en el sistema de financiamiento en países de América Latina ante el esfuerzo por consolidar el proceso de descentralización, la ausencia de claridad en la asignación de competencias y/o responsabilidades en los gobiernos subnacionales no permite clarificar el sistema de relaciones fiscales intergubernamentales. Actualmente aún existen países que consideran los procesos de descentralización como un simple “reparto de ingresos participados y transferencias” a los gobiernos locales, sin considerar que “el financiamiento debe seguir la función” (J. Martínez, 2011), es decir el proceso de descentralización, este hecho en el Perú se manifiesta con el deber de cumplir la normatividad de gastos considerando la subsidiaridad,

que limita algunos gastos y no permite ejecución de obras que pueden más trascendentes para un distrito y que solo es permitido la ejecución de gastos por el nivel central, pero que no lo realiza tampoco, como ejemplo la construcción de carreteras, por tanto, estas competencias son imprecisas y con retrasos y retrocesos en el proceso de descentralización.

2.3.4 Dimensión socio-política

Esta dimensión es muy trascendente en el desarrollo local, y que tiene muchos elementos concurrentes, entre los principales, los acontecimientos históricos, de este modo Ramírez (2021) menciona que: históricamente el capitalismo se hizo predominante, partir de que algunos Estados a costa de enriquecimiento producto del saqueo explotación y dominación sobre otros Estados. Actualmente en la globalización hay Estados donde mayormente su población es trabajadora, productores de valor en base a su fuerza de trabajo que viven realidades totalmente opuestas a otros Estados donde su mayor población vive de la plusvalía, por lo que no puede explicarse a todos los Estados bajo los mismos conceptos. Añade que, las formas históricas que el Estado Latinoamericano ha hecho propio en los estados nacionales de la región son formas de Estado Oligárquico, desarrollista y contrainsurgente.

El Estado Oligárquico exportador es el resultado de luchas en pos de su independencia de clases dominadas durante el siglo XX, consolidando el Estado nacional en América Latina gracias a la alianza de las clases dominantes latifundistas y terratenientes en el espacio rural y de la gran burguesía comercial en las urbes, generándose como primera forma de Estado oligárquico de explotación y dominación excluyente, en apoyo a ideologías liberales basado en su constitución política, actividades represivas y conservadoras para el mantenimiento de la concentración de poder frente a una mayoría poblacional constituida por mestizos, esclavos, campesinos y obreros fundamentalmente. Imponiendo el monopolio con apoyo incondicional de las fuerzas armadas, que eran conformados casi obligatoriamente por hijos de la gran burguesía. con cuyo aliado se posibilitó la imposición del capitalismo en la región mediante el despojo de

las comunidades originarias de sus territorios, paralelamente el Estado se fue institucionalizando con la implementación de la burocracia, construcción de infraestructura moderna mediante préstamos y financiamiento externo, esta infraestructura estuvo al servicio de los intereses de los capitales para la extracción de minerales y otros (tráfico marítimo y ferroviario), es decir al servicio de los intereses capitalistas mundiales: esta exclusión estructural generó inconformidades que se volvieron en movimiento insurgentes exigiendo mejores condiciones laborales y aumento de salarios, que posteriormente en el siglo XX surgió los movimientos sindicales reclamando sus justos derechos y mediante partidos políticos cuando se optó por participación electoral , el Estado que se mantenía y se perpetuaba con gobernantes gracias cuyos intereses oligárquicos defendían practicas autoritarias con regímenes dictatoriales fue práctica común los fraudes electorales, restricciones electorales de participación ciudadana(exclusión de campesinos, analfabetos y mujeres) con discurso que eran causa de los males y de retraso para la modernización. Transcurrieron muchas décadas hasta el predominio del capitalismo como modo de producción primario exportados en América Latina con un Estado oligárquico en el que Estados Unidos siempre tuvo injerencia mediante acuerdos con los gobernantes para apoyos militares e intervenciones en los Países que tuvieran oposición a los gobiernos de turno, con su política de “buena vecindad” promovida por Roosevelt.(Ramírez, 2021)

Según Ramírez (2021) durante la década del 60 se consolidó la burguesía nacional industrial como clase dominante, sin embargo, el capitalismo externo se consolidó con la industria automotriz y petrolera que no tenían participación las burguesías de América latina, estos y otros acontecimiento hizo que la CEPAL planteara el desarrollismo que generaría puestos de trabajo e incremento de la producción agraria cuya fórmula resolvería los problemas de demandas sociales, en esta década ocurre la revolución Cubana y las tendencias de lucha armada como una alternativa de cambio, es en este escenario que Estados Unidos interviene en América La-

tina con la implementación de la denominada Alianza para el progreso mediante el apoyo militar a los países sudamericanos, paralelamente se crearon la USAID (Agencia de Estados Unidos para el Desarrollo Internacional) y el BID/(Banco Interamericano de Desarrollo, aun así, las insurgencias continuaron, es cuando Nixon refuerza oficialmente que todos los países de América latina debían vencer la insurgencia subversiva con medidas militares, paramilitares políticas económicas políticas y psicológicas, esta contrainsurgencia se aplicó brutalmente en toda la región para lo cual en coordinación de los gobiernos militares de países sudamericanos con apoyo de la CIA se ejecutó la denominada Operación Condor que se replicó hasta 1981, y en el ámbito económico se entra en la etapa dirigida hacia el neoliberalismo exportador y también resurge el planteamiento Cepalino del Neo-desarrollismo como alternativas a las burguesías nacionales.

Hacia el 2008 a nivel global ocurre una crisis económica y financiera que son analizados por diversos investigadores, y Kacef et al (2009) afirman “La crisis económica global interrumpe un período de seis años consecutivos de crecimiento en América Latina y el Caribe, como no se observaba desde hacía décadas” continuando hasta la actualidad, al respecto Arri-llaga (2021) precisa “ Y es que la crisis de 2008 o la generada por el COVID-19, ponen de manifiesto la debilidad que tiene el modelo económico para garantizar las condiciones de vida materiales de la población”, en esta línea de mirada, Herrero (2013) sostiene que “nos encontramos ante un modelo económico profundamente insostenible que considera a las personas y la naturaleza como recursos necesarios para la valorización del capital y no entiende la interdependencia y eco dependencia que tenemos las personas con respecto de otras personas y la naturaleza” . Actualmente la recesión iniciada en el 2008 por el modelo económico y los efectos de la globalización continúan su rumbo, que afectan directamente a las clases más populares al que no es ajeno el Perú, por consiguiente, el distrito de Omacha.

En esta dimensión otro elemento importante incidente es el aspecto cultural, al respecto Polanco & Caballero (2020) relacionando con el Desarrollo Local manifiestan que mediante el aprovechamiento de las potencialidades culturales que se sustentan en tradiciones, recursos naturales, ocupaciones y otros que forman parte de la identidad local se debiera promocionar actividades económicas en torno a estas potencialidades.

Considerando estos aspectos culturales, investigaciones señalan la necesidad de innovar y generar una cultura de Gestión para el Desarrollo local, en esa orientación Meza (2019) sostiene que para una adecuada Gestión para el Desarrollo Local, es muy trascendente la innovación de la Cultura, de manera que la sociedad se nutra de diversos criterios que se acerquen a la eficiencia en la gestión de políticas locales con fines de Desarrollo Local, que puedan generar propósitos y actividades que resuelvan los problemas del agua potable, recojo de residuos sólidos y otros, así como propender iniciativas de superar los factores limitativos de recursos económicos financieros para el incentivo del personal en las diferentes áreas de la municipalidad para una efectiva comunicación entre funcionarios, profesionales agrupados en gremios, empresarios y actores sociales del distrito (Meza, 2019)

2.3.5 Dimensión Ambiental.

La conciencia medioambiental ha ido en aumento y es una buena señal para la protección de nuestro entorno natural y esta dimensión tiene mucho que ver con el Desarrollo Local, denominado de manera muy generalizada como desarrollo sostenible, bajo esa definición muchos investigadores han escrito sobre esta temática, lo cual está vinculado fuertemente al desarrollo local y en muchos casos se habla de gestión medioambiental, lo que se traduce en la importancia que tiene en el quehacer cotidiano. Lozano (2007) en ese contexto indica que en el momento de diseñar estrategias de Desarrollo Local deberá tenerse presente el respeto al entorno natural,

aun cuando ocurra aparición de nuevas actividades, reconversión de otras, agricultura ecológica, turismo sostenible e industrias ambientalistas a nivel local y no necesariamente a nivel global.

Riechmann (1995) respecto al Desarrollo Sostenible sostiene “según el informe Brundtland, expresa la importante idea de que hemos de satisfacer nuestras necesidades sin comprometer la capacidad de las generaciones futuras para satisfacer sus propias necesidades” y también lo precisa la Comisión Mundial sobre el Medio Ambiente y Desarrollo, sobre este concepto Miranda et al (2007) Manifiestan que Desarrollo en el mundo occidental ha estado basado en un paradigma racionalista y mecanicista desde una perspectiva de dominio de la naturaleza dejando de lado el cuidado del medio ambiente proponiendo un uso indiscriminado de explotación sin limitaciones, en ese escenario se busca responder a estas falencias, por tanto, concluye Fonseca (2019) “toda región territorial tiene recursos endógenos en los que puede direccionar estrategias para mejorar su desarrollo relativo”; es de este modo, que para lograr la sostenibilidad se debe plantear objetivos que admitan combinar el desarrollo con el respeto al medio natural, involucrando la responsabilidad de autoridades y habitantes de los municipios en esta tarea aunque difícil pero de compromiso serio (Lozano, 2007) y así de esta manera se debe hacer una transformación hacia un nuevo estilo de desarrollo sostenible (Jiménez, 1997)

Las zonas altoandinas donde se ubica el distrito de Omacha donde los efectos del cambio climático recrudecen las características climáticas a las ya existentes, muchos manantiales están desapareciendo a falta de recarga de los acuíferos debido al cambio climático, lo cual disminuye la producción agropecuaria, estos elementos de juicio justifican que las poblaciones altoandinas reciban incentivos del Estado para la construcción de Zanjales de infiltración para la recarga de sus acuíferos y elevar la producción agrícola (Vílchez, 2019), otro aspecto importante que rescatar de la cultura andina son la edificación de viviendas a base de tierra y siendo las

zonas altoandinas del Perú con alta vulnerabilidad al cambio climático Chui et al (, 2021) concluyen que la conductividad térmica en adobe es mucho mayor que los valores de conductividad térmica de materiales de cemento y ladrillo, lo cual es importante para potenciar la protección del medio ambiente en desarrollo de las viviendas con mejoramiento de sus sistemas de iluminación y ventilación. Ante la falta de agua y climas fríos una alternativa con una buena cultura de manejo de plásticos son los invernaderos que es un sistema que permite generar un microclima (efecto invernadero), que posibilita adecuadamente cultivos de determinadas especies en zonas donde las condiciones ambientales no lo permitirían (Zanabria-Pacheco, 2015) .

DISCUSION.

Esta variable de Desarrollo Local, por su complejidad conceptual involucra aspectos económicos, sociales, políticos y medioambientales; desde esta perspectiva ha sido tratado desde finales del siglo XX y los albores del siglo XXI a raíz de la crisis de la deuda del tercer mundo en el que se incluye América Latina, crisis debido a que los países deudores no podían pagar la deuda que se acrecentó y se agravó en 1982, a raíz de la política económica implementada por el Banco Mundial, donde el incremento de intereses entre otros, crearon las condiciones para la ocurrencia de crisis de la deuda (Toussaint, 2002), por consiguiente, había la necesidad de hacer cambios sustanciales para que esta deuda fuera posible de pagarse, dado que se corría el riesgo de que estas puedan quedar impagos, y no pocos países incluido Perú estuvieron en ese camino de solicitar reducción de la deuda, la condonación de la deuda y otras alternativas, siendo el Banco Mundial responsable de esta crisis le preocupaba proponer alternativas e implementar las teorías económicas que habían tenido éxito en algún momento, por lo cual, los hechos históricos ocurridos son fundamentales para entender como se ha ido generando el concepto de desarrollo económico, se han expuesto y comentado en las dimensiones las teorías y conceptos en torno a desarrollo local y las dimensiones que la sustentan.

Respecto al concepto de Desarrollo Local, se sintetiza en el desarrollo interno es decir tiene un acercamiento a uno no externo, se podría decir como propio, que debe tener singulares características, al respecto Aghón et al (2001) describe como “procesos de acumulación de capital en ciudades, comarcas y regiones concretas” y para favorecer la acumulación de este capital en sus sistemas de producción requiere de la oferta de mano de obra local suficientemente calificada, adición por su parte Meza (2019), tiene las características de ser inclusivo, interdisciplinar y con capacidad de soportar alianzas entre ciudadanos, comunidades organizadas y empresas privadas con capacidad de organización, articulación y planificación de funcionarios y líderes municipales. Mientras que para Albuquerque(2003) Desarrollo Local no solo significa que sea únicamente desarrollo municipal, sino que incluye el sistema productivo local compuesto por varios elementos, el conjunto de relaciones productivas y comerciales, no tienen que coincidir con los límites o delimitación administrativa de un municipio, que no es solo endógeno, el desarrollo local es también el aprovechamiento de oportunidades de la dinámica exógena, lo importante es “endogeneizar” las oportunidades.

Según Casalis A. (2009a) “El desarrollo local supone una perspectiva integral del desarrollo, es decir, que incluye la dimensión social, política, ambiental, cultural, el perfil productivo, etc.”, concordando con la perspectiva medioambiental, Montaña A. (2014), establece que, “no menos importante, es la comprensión que el desarrollo local es un enfoque integrado de aspectos ambientales, culturales, institucionales y humanos y que, por tanto, no sólo debe considerarse como un desarrollo económico local”.

Para Ciales,(2019) el Desarrollo Local está involucrada a la gestión municipal y lo describe como “mejora de las condiciones de vida de los habitantes de las comunidades rurales y urbanas, implica el crecimiento de los niveles de renta, mejora de condiciones de trabajo, apoya la infraestructura productiva, atención de salud, educación y la conservación del medio ambiente”, con el fin de reducir los índices de pobreza humana.

En resumen, los autores citados concuerdan que el desarrollo local involucra las condiciones humanas dentro de un territorio y que requiere ser potenciada mediante la participación de los involucrados y la autoridad con el fin de levantar las condiciones de los habitantes de las comunidades rurales y urbanas incrementando los niveles de renta mejora en las condiciones de trabajo etc. Bajo estos precedentes y con los mismos objetivos Francisco Alburquerque 14, cuya autoría de varias investigaciones relevantes en el tema del Desarrollo Territorial en América Latina, desde principios de la década del setenta, se desarrolló en ILPES una serie de Seminarios en distintos países de América Latina, con varias publicaciones y uno en particular titulado “metodología para el desarrollo económico local” en el que aborda alternativas importantes y sistematizadas para mejorar las condiciones en el tema de desarrollo local, tales como objetivos del desarrollo económico local, los diferentes recursos (económicos, financieros, humanos, sociales culturales), tipología de infraestructura básica (económicas, sociales, ambientales), cada una de las cuales prolijamente desagregadas, que sería recomendable que los candidatos a Alcalde deban conocer y revisar a este acucioso investigador.

Finalmente, en el Manual para la Gestión Municipal del Desarrollo Económico (Rojas, 2006) realiza un análisis del estado de las municipalidades y propone alternativas de cambio que se resume en un cuadro, luego de una introducción textual en el que sostiene lo que en teoría debía funcionar para una buena gestión del Desarrollo Económico Local(DEL)

¹⁴ Francisco Alburquerque. Nacido en Córdoba (Andalucía), en 1944. Doctor en Economía y especialista en Desarrollo Económico Local. Ha sido profesor de Universidad, investigador del Consejo Superior de Investigaciones Científicas y Director de Desarrollo y Gestión Local en la Comisión Económica de Naciones Unidas para América Latina, Santiago de Chile. Ha realizado numerosas actividades de asesoría, evaluación y capacitación en Desarrollo Económico Local en programas de cooperación internacional para el desarrollo en América Latina y en Europa, participando con el Programa de Naciones Unidas para el Desarrollo (PNUD), la Organización Internacional del Trabajo (OIT), el Banco Interamericano de Desarrollo (BID), la Unión Europea (UE).

Figura 14:

Políticas, instrumentos y entidades de DEL (desarrollo económico local)

	Políticas de DEL	Instrumentos y proyectos de DEL	Estructuras de implementación existentes	
Estrategia de desarrollo económico local orientado a Pymes	Finanzas	Programas de crédito. Fondos de garantía. Fondos rotatorios. Capital de riesgo. Créditos especiales para mujeres y jóvenes	Bancos locales. Microfinanzas. Instituciones Intermediarias Financieras. Banca de desarrollo	Plan de Acción para el Desarrollo Económico Local
	Servicios de Desarrollo Empresarial	Investigación de mercados. Empresas principiantes. Bancos de datos. Incubadoras. Consultorías. Promoción de exportaciones. Apoyo a clusters	Cámaras. Gobierno local. Proveedores privados de servicios. Universidades. Centros de investigación. Incubadoras de negocios	
	Capacitación	Cursos sobre gestión. Viajes de estudio. Cursos a distancia. Pasantías, Cursos para grupos especiales (mujeres, desplazados, etc.)	Centros de investigación. Escuelas publicas/privadas. Universidades. Cámaras. Proveedores privados de servicios.	
	Infraestructura, inversión y planificación	Plan de Desarrollo local. Plan de Gestión Ambiental	Gobierno local. Ongs. Centros de investigación.	
	Incentivos a la inversión	Mercadeo territorial	Gobierno local. Agencias de mercadeo privadas. Cámaras, etc.	
	Desarrollo de redes	Influir sobre gobierno central, agencias internacionales, Ongs, inversionistas, ADEL, Mesas de concertación y redes de desarrollo local, etc.	Gobierno local. Cámaras. Agencias de desarrollo económico local/regional, etc.	
	Coordinación geográfica de recursos locales	Orientación y reorientación de la inversión sobre el territorio, estrategias de conglomeración, etc.	Gobierno local. Cámaras. Agencias de desarrollo económico local/regional, etc.	
	Coordinación funcional de recursos locales	Delegación de funciones de desarrollo a actores más apropiados.	Gobierno local. Cámaras. Agencias de desarrollo económico local/regional, etc.	

Fuente: *Manual para la Gestión Municipal del Desarrollo Económico Local, Rojas 2006*

Según Gonzáles (2003), mediante la CEPAL plantea la necesidad de mejorar las capacidades Institucionales de las municipalidades “para resolver los problemas de gestión en el desarrollo del territorio enfatizando en la pobreza urbana y en el contexto del desarrollo económico regional en América Latina”, con la inclusión de cuatro objetivos como el de facilitar a los municipios a sistemas de modernización, colaborar en el diseño de programas y políticas, capacitar a los funcionarios ediles así como divulgar experiencias exitosas relevantes. La noción de gobierno local implica básicamente a una capacidad efectiva de las municipalidades para ser verdaderos gestores del territorio, lo que implica hacerse cargo del desarrollo de la comunidad

local en las diferentes dimensiones que ello implica a partir de condiciones singulares y realistas en la que se encuentran (González, 2003)

2.4 Calidad de vida

En esta variable Calidad de vida hemos considerado cuatro dimensiones que son analizadas en la mayoría de investigaciones, con algunos cambios de denominación como en el caso de dimensión del trabajo, al que algunos autores denominan como Socio económico. Según Wanden -Berge et al (2015), Calidad de vida es un concepto que se utiliza para indicar “el bienestar social general de los individuos y las sociedades, incluye elementos de riqueza y empleo, de ambiente, de salud física y mental, educación, recreación y pertenencia al grupo social”, para otros autores es un concepto comparable con el paradigma de felicidad, es una construcción teórica multidimensional que depende de factores internos y externos, cuyo resultado es la percepción de la calidad de vida del individuo.

Esta variable depende básicamente de las condiciones humanas de vida y bajo este criterio los niveles de pobreza son los que resaltan, por lo cual, incluimos algunas teorías respecto a la pobreza y Calidad de vida.

2.4.1 Teoría de la marginalidad.

Esta teoría es analizada por Sabatini (1981) y describe que, al finalizar la década del cincuenta la industrialización había sido visto como esperanza de mejora en las poblaciones y economías nacionales por efectos de “arrastre”, contrariamente ocurre una pérdida del optimismo inicial visto en la industrialización. Como respuesta se utiliza por primera vez el término de “marginalidad” para calificar a la población “no absorbida” por el crecimiento industrial. Es en la década del sesenta que toma fuerza esta teoría, por la necesidad de resolver el problema de la pobreza que se presenta y es motivo de confrontaciones intelectuales respecto a las causas y las características de solución donde se desarrolla las teorías de la marginalidad. Del-fino(2012) menciona que ésta se desarrolla en el ámbito de dos paradigmas contrapuestos, la

idea de la marginalidad social o cultural que se desarrolla en el ámbito de la teoría de la modernización y la marginalidad económica asociada a la teoría de la dependencia. Heinkelamert (1968), precisa que la marginalidad como fenómeno nace en el caso de una sociedad que no tiene integración, una sociedad integrada se parte de la caracterización del hombre dentro de la sociedad que fundamentalmente son dos: El hombre vive en un determinado territorio y país que le exige cierta forma de convivencia, por lo tanto se convierte en un poblador, por otra parte éste tiene que vivir y tener bienes físicos y espirituales, para ello debe tener trabajo caso contrario no podrá tener bienes. En países en desarrollo bajo condiciones globales y locales deflacionarias sostiene Utsa(2008) el comercio implica más hambre, ya que las políticas deflacionarias son la principal causa para pérdida del poder adquisitivo en la India rural, que se viene dando desde la década del noventa mediante la apertura de mercados globales.

2.4.2 Definición de calidad de vida.

El concepto de calidad de vida ha sido discutida y definida por diversos autores, cuyo inicio se remonta a la década del 30 en Europa, posteriormente en 1954 investigadores de la ONU define como “nivel de vida” al conjunto de necesidades de la población para alcanzar su satisfacción (Ramírez-Coronel et al., 2020), asociado al medio ambiente y deterioro de las condiciones de vida, durante la década del 50 e inicios de los 60 entra en debate con sumo interés por conocer el bienestar humano a raíz del proceso de industrialización enfocado desde las ciencias sociales, para que, hacia la década del 70 e inicios de los 80, el concepto toma un carácter multidimensional, considerando aspectos objetivos y subjetivos. (C. Jiménez, 2010), hacia la década lo los 90 el concepto se ha ido ampliando a medidas de impacto de cuidados médicos y tecnología médica sobre la calidad de vida y tiempo de vida de los pacientes (Fernández & Hernández, 1933), a inicios del siglo XXI Ardila (2003a) de la revisión de varios autores propone definir como “un estado de satisfacción general, derivado de la realización de las

potencialidades de la persona”, que tiene aspectos subjetivos como el bienestar físico, psicológico y social, intimidad y expresión emocional, es decir, se incorpora el factor Psicológico a la calidad de vida. Considerando estos estadios temporales donde se han ido añadiendo dimensiones a las definiciones, en la actualidad se tienen análisis de más de una treintena de definiciones por diferentes autores, en ese escenario Cornejo, (2016a) realiza una síntesis actualizada de conceptos de varios autores que evidencia la amplitud de elementos de análisis que se exponen, así como alternativas de mejoramiento de la calidad de vida, por tanto, es un tema muy dinámico y complejo. En este marco, esta variable en la presente tesis es analizada pensando que uno de los fines de la persona es vivir de manera más humana, por lo cual consideramos que los conceptos que de alguna manera se enmarcan nuestras poblaciones de la sierra sur del Perú, particularmente Omacha, son los sostenidos por Grimaldo y Ardila.

2.4.3 Dimensión de Educación:

La dimensión de educación en el desarrollo local es muy importante, y bajo esta mirada existen diferentes teorías modelos y métodos dependerá del análisis del costo beneficio, teoría del capital humano empleada para calcular el retorno de la inversión en la educación (Villalobos & Pedroza, 2009), al respecto, Flores (2011) en su análisis cita a varios investigadores respecto a la teoría del ABC (análisis costo beneficio) y sostiene que “existe una debilidad del ACB debido a la falta de un análisis sobre incidencia de desempleo en los países en desarrollo” y a pesar de estos argumentos contrapuestos al uso del ABC, son promovidas por economistas vinculados al Banco Mundial que defienden vehementemente estas técnicas para justificar modelos de políticas públicas en defensa de cercenar el subsidio a la educación pública para aminorar la intervención del estado en la educación superior y justificar la privatización en el sector de la educación y que la educación sea considerada como una mercancía y dependa de las reglas del mercado, son estas condiciones que se aplican en el “modelo neoliberal de la educación”. Es en el Perú que se ha generalizado y se ha hecho un abuso de este tipo de educación, en el

que la educación pública no tiene el apoyo del estado como tal, donde la infraestructura de escuelas y colegios es un mero cumplimiento y la capacitación de los docentes es muy insuficiente, de manera que la calidad de la educación con un presupuesto exiguo es deprimente y se refleja en el distrito de Omacha.

2.4.4 Dimensión Hábitos de vida

Los estilos de vida se han estudiado en diferentes disciplinas como la antropología, sociología y la epidemiología. El mayor desarrollo conceptual ha adquirido en el área de las ciencias sociales y culturales, para los cuales son estilos de comportamiento grupales donde la influencia de la estructura social tiene influencia considerable, mientras que el campo de la epidemiología es más conceptualizado a la conducta que los individuos asumen, asociado al modo racional o de riesgo para su salud (Álvarez, 2012)

Según la Comisión Económica para América Latina y el Caribe -CEPAL (1984), precisa que en América Latina el desarrollo de la gran agricultura con tecnología y gran capital, no ha generado necesariamente incremento de la proporción de fuerza de trabajo, y el carácter de este proceso ha llevado a la conformación de sociedades inequitativas con ingresos y riqueza en pequeños segmentos de población respecto de los estratos mayores de la población que habitan en situación de extrema pobreza como consecuencia una malnutrición, derivados también por los cambios de estilos de vida y de consumo más comercial, apartándose de algunas prácticas culturales de consumo de alimentación y vestido. Los avances referidos a la cobertura universal del sistema de salud en el Perú se han estado implementado sin embargo se debe analizar el acceso efectivo a los servicios de salud y la calidad de estos servicios que generalmente es pobre, principalmente en condiciones crónicas.

2.4.5 Dimensión del trabajo (socio económico)

Las condiciones de trabajo son importantes para el beneficio de las familias, por los ingresos en recursos y por el impacto sobre la utilidad de los trabajadores, al saber que el empleo

es una condición de vida en la población, los gobiernos toman en cuenta el desempeño del mercado laboral como elemento importante de sus políticas, que son motivo de monitoreo constante de estas condiciones con variables como tasa de desempleo y de ocupación laboral (BID, 2017) . La primera década del S XXI América latina tuvo un periodo de bonanza, reflejado en un crecimiento económico superior a décadas anteriores y disminución de la pobreza debido a boom de materias primas que exportaban los países de la región, sin embargo, no tuvieron mejoras en la productividad que se manifiesta en la fragilidad de los avances, con la posibilidad de ser revertidos estos pocos avances. Después del 2009 los países de la región están afectados por la crisis financiera global se incrementó las tasas de desempleo y si se pueden conseguir nuevos empleos, estos son cono menores salarios y la informalidad e inestabilidad del empleo se hace más característico y sostenido. Por tanto, es necesario verter sugerencias con el fin de mejorar el rol de las políticas laborales en la promoción del empleo para el crecimiento con enfoque integral, con capacitación, correspondencia entre trabajadores y vacantes, formación continua y aprendizajes continuos para promover el valor de las empresas y la economía en general (Alaimo, 2015).

2.4.6 Dimensión Estado emocional y apoyo Social.

Los cambios políticos, económicos y de tecnología en las tres últimas décadas han contribuido de manera importante en los procesos laborales, los cuales originaron riesgos psicosociales en desmedro de la salud de los trabajadores y afectaron el desempeño laboral e incluso su calidad de vida (Gil-Monte, 2010). El miedo por un asalto, trabajar hasta muy altas horas nocturnas por la carga laboral asfixiante por no perder el empleo laboral, el endeudamiento con tarjetas de crédito utilizados para compensar los bajos ingresos son motivo de la producción de estrés continuo que al acumularse en los países de América latina puede ser una bomba de tiempo, esta enfermedad del siglo XXI puede generar incluso suicidios (Banco Mundial- BIRF, 2015), consiguientemente, el estudio del estrés laboral y consecuencias en la calidad de vida de

los trabajadores así como rendimientos, en la actualidad son temas importantes para las sociedades y los gobiernos, esta importancia implica entonces que se brinde la prevención y su tratamiento de ocurrencias negativas para personas y organizaciones (Gil-Monte, 2010)

2.5 Bases legales.

En la medida que se ha ido elaborando el marco teórico, hemos ido encontrando muchas similitudes sociales, económicas y políticas en los países de América Latina, derivadas de influencia directa del Banco Mundial, Fondo Monetario Internacional y Organización Internacional del Trabajo mediante la CEPAL organismo adscrito a estas entidades internacionales, que han ido planteando los planes desarrollo económico, así como políticas públicas, sociales y últimamente ambientales, para lo cual ha sido necesario incluir en su legislación la modernización de la gestión municipal, descentralización, inclusión de género y participación ciudadana, siguiendo estas recomendaciones de estas entidades supranacionales, se han transformado en leyes que se ajustan a estas consideraciones, en el caso de Bolivia fue aprobada por la Ley 2028 Ley de Municipalidades (1999) por el Consejo Nacional, en Colombia es más específico, por la cual se dicta normas con el propósito de modernizar la organización y el funcionamiento de los municipios con la dación de la Ley 136 (1994) aprobado por el Senado de la república, en el caso de Costa Rica que rige bajo el Código Municipal N° 7794 (1998) aprobado por la Asamblea Legislativa de la República de Costa Rica, Chile con la Ley N.º 18.695 Orgánica Constitucional de Municipalidades (2006), Ecuador con la Ley Orgánica Municipal del Estado, (2021), aprobado por el poder Legislativo, en El Salvador ha sido aprobada por la Asamblea de la Republica de El Salvador como Código Municipal (1986), en Guatemala el Congreso de la Republica mediante decreto número 12-2002 decreta el Código Municipal (2002), en México ha sido dado la ley Orgánica Municipal de México (2021) aprobada por el Poder legislativo, y en Paraguay está regida por la ley 1.294 Orgánica Municipal (1987) aprobada por el Congreso de la Nación Paraguaya; en las mencionadas leyes se han incluido la promoción del desarrollo

local participativo e inclusivo de la población, la modernización y descentralización municipal, la inclusión de la igualdad e equidad de género con distintos enunciados pero que tienen el mismo objetivo, y en el caso del Perú está dada por la Ley Orgánica de Municipalidades (2003) y la ley de bases de la Descentralización (2002) aprobada por el Congreso de la República.

Existen otros países sin embargo como el caso de Argentina cuya “Ley orgánica de las municipalidades Ley N° 2498” fue aprobada por el Senado y Cámara de diputados(1964), en el que no han sido incluidos o implementadas recomendaciones de la CEPAL, en el caso de Honduras ha sido dada la ley de Municipalidades (1990) por el Congreso Nacional de Honduras y en esta no se incluye ninguna de las recomendaciones implementadas por los países citados, y se puede observar que es el Municipio quien recaba el impuesto de extracción o explotación de recursos naturales, renovables y no renovables, en la circunscripción de límites territoriales del Municipio, para el caso de Nicaragua, la Cámara de Diputados y la Cámara del Senado de la República de Nicaragua decretan La ley Orgánica de Municipalidades (1963), es la ley vigente como la más antigua, que por cierto no tiene las nuevas enmiendas o nuevos conceptos, de manera similar el de Panamá, en el que no implementan recomendaciones de modernización y similares, y se rigen con la ley N° 106 “sobre el régimen municipal”(1973) aprobado por el Consejo Nacional de Legislación de Panamá.

En la mayoría de países de América Latina se describe como municipio y en algunos se define los términos de municipio, municipalidad y gobierno municipal, y en el caso del Perú se describe como Gobierno local cuando se menciona a la Municipalidad, por lo cual describimos estos términos de manera general seguidamente.

2.5.1 Municipio

Según Martínez (2010) municipio lo define como: “Persona jurídica del derecho estatal, conformada por un determinado grupo de personas relacionadas por habitar en un determinado

territorio, el cual se encuentra conformada por un gobierno autónomo propio que se somete de acuerdo a los órdenes jurídicos”

Por otro lado, Salas (2017) indica como una “organización territorial importante de las divisiones políticas administrativas del gobierno, con propia autonomía ya sea fiscal, de gestión y político” , a su vez precisa “que el propósito es el bienestar de la población y la mejora de la calidad de vida de la sociedad en un determinado territorio”.

2.5.2 Municipalidad

Según la Ley N° 27972: Ley Orgánica de Municipalidades “Las municipalidades provinciales y distritales son los órganos de gobierno promotores del desarrollo local, con personería jurídica de derecho público y plena capacidad para el cumplimiento de sus fines” , en la ley de Municipalidad de Bolivia (1999) se define como “la entidad autónoma de derecho público, con personalidad jurídica y patrimonio propio que representa institucionalmente al Municipio, forma parte del Estado y contribuye a la realización de sus fines

2.5.2.1 Consejo Municipal.

De acuerdo a la ley orgánica de Municipalidades del Perú “El concejo municipal, provincial y distrital, está conformado por el alcalde y el número de regidores que establezca el Jurado Nacional de Elecciones”

En la legislación peruana y en las de otros países de manera general son coincidentes en las atribuciones y funciones, entre los más importantes: Aprobar los Planes de Desarrollo Municipal, presupuesto Participativo, plan de desarrollo institucional, así mismo, la aprobación del Plan de Desarrollo Urbano, Desarrollo Rural, acondicionamiento territorial, mejora de la población menos favorecida, gestión ambiental local, dictar ordenanzas, crear, modificar, suprimir o exonerar de contribuciones, tasas, arbitrios, licencias y derechos, fiscalizar la gestión de los funcionarios de la municipalidad entre otros.

Muchos de los alcaldes elegidos en el Perú, así como sus regidores de los distritos en el que Omacha no es la excepción, se limitan a lo que dice la ley tan escuetamente, y que a veces muy poco lo conocen. Sin embargo, en documentos publicados por CEPAL que se implementan los contenidos de planificación de desarrollo económico local, podría superarse algunas de las expectativas de estas recomendaciones de planificación, como por ejemplo el cumplimiento de ciertos elementos básicos para el desarrollo económico que presenta Albuquerque (2004a).

Figura 15:

Esquema de elemento básicos de desarrollo local según CEPAL



Fuente: CEPAL

2.6 Antecedentes empíricos de la investigación

Las investigaciones respecto al desarrollo local y calidad de vida en el ámbito regional que nos interesa han sido muy escasamente investigadas, talvez por la distancia en la que se encuentran nuestros distritos, o por otras razones. Sin embargo, existen algunas investigaciones en el ámbito internacional que evalúan el Desarrollo Local desde la perspectiva de las políticas económicas a nivel de América Latina, en ese contexto:

Para Gonzales ((2007), director del Centro de Estudios de Dirección Empresarial y Territorial, Facultad de Ciencias Económicas y Empresariales, Universidad de Camagüey, ha iden-

tificado un conjunto de premisas que son condicionantes en la ejecución de procesos en la gestión de desarrollo local, que lo fundamenta y enuncia, que, la planificación debe constituirse como el eje que articula todo el proceso de gestión de desarrollo local, con un carácter estratégico, participativo y liderazgo de dirección, así como Identificar y utilizar el potencial de desarrollo local aprovechando las corrientes exógenas y asimilarlas a las endógenas, para buscar el logro de la explotación racional de recursos naturales y protección medio ambiental disminuyendo la vulnerabilidad. Sostiene, además, que los procesos de descentralización pertenecen a la teoría del desarrollo local como fundamento de la política neoliberal, que estimula la escisión en los espacios subnacionales, favoreciendo procesos negociadores para los capitales transnacionales. Es verdad, que los procesos de descentralización en dos décadas desde su implementación en el Perú no ha dado resultados satisfactorios, porque esta descentralización desde el gobierno central se entendió como la transferencia presupuestal, sin conocer que muchos de los municipios no contaban con el servicio de internet, como soporte importante para el desarrollo de sus proyectos, porque las directivas emitidas de Lima, era que debían lanzar procesos vía internet, por tanto una de las tantas limitaciones era que no se podía ejecutar presupuestos, por otro lado, el proceso de endogenización debe ser encaminado a iniciativas para el desarrollo de infraestructura productiva y social, capaces de generar recursos y capacidades internas, promover iniciativas con el fin de elevar el nivel tecnológico, lo cual en Omacha y distritos andinos tienen muchas limitaciones debido a la insuficiente capacitación para el desarrollo de proyectos a personal de la zona, el desconocimiento de las potencialidades de la zona , ya que los funcionarios de la municipalidades distritales provienen de las capitales provinciales o departamentales y con escaso o nulo conocimiento de sus potencialidades locales, estos entre otros han limitado que el proceso de descentralización pueda tener buenos resultados.

Según Muñoz & Holguín (2001), el enfoque del Desarrollo Endógeno permite potenciar la capacidad local para buscar formas propias de desarrollo económico, social y político basada

en el uso de recursos propios que facilitaran el desarrollo local endógeno, para lo cual identifica condiciones básicas tales como el componente humano dinámico, identidad cultural, promoción de centros sociales con dinamismo, diversidad y bastas redes de información, capital social para la asimilación de cambios y la diversidad de la oferta de trabajo, teniendo presente que puede existir factores que obstaculicen este desarrollo tales como insuficiente formación del recurso humano , carente acopio de información , bajo desarrollo de gestión y planificación. Es importante el análisis interno referidos a los recursos materiales y humanos, el nivel de organizaciones sociales y económicas y los análisis externos relacionados a las vías de comunicación, transporte, aprovechamiento de recursos y personas, liderazgo político y económico, sistemas de información, siendo muy importante la formación de una auto pedagogía que dirijan a los agentes de desarrollo una conciencia colectiva de su territorio y su futuro. Para el cumplimiento de estas condiciones básicas y análisis interno y externo verdaderamente se requiere de lidere, formación académica de los pobladores de los distritos y esto para Omacha este negado en el momento actual, por su alto nivel de analfabetismo, además de mejora su infraestructura vial y sistematización de la información con una debilidad en los servicios de internet.

En el libro Desarrollo local, Figueroa et al (2017) fundamentan que, el crecimiento económico deviene en el agotamiento de recursos naturales por la intensidad de la explotación, por lo cual el desarrollo sostenible se ha convertido en el debate central, al haber cambiado nuestros estilos de vida en muy corto espacio de tiempo en el presente siglo como consecuencia de los avances tecnológicos y científicos y que están relacionados con temas ambientales y estos a su vez relacionados a la racionalización de la producción agrícola o a los controles de contaminantes. Esos cambios han generado el nuevo concepto denominado *Desarrollo Local*, conceptualizado como crecimiento social y político a partir de potenciar capacidades de las personas y municipalidades de manera sostenible, creciente con equidad y respetando el medio ambiente y comunidades, basados en el *Desarrollo Endógeno* que consiste el aprovechamiento de las

potencialidades locales para el beneficio de la población actual y sin afectar a las generaciones venideras, lo cual sugiere un proceso de desarrollo económico y cambio estructural con la finalidad de mejorar la *calidad de vida de la población*. Uno de los objetivos principales del desarrollo es que este sea democrático y participativo, con ingreso económico, trabajo, educación y salud en un entorno ambiental sano y seguro, con mejoras en el bienestar humano, diversidad cultural y estabilidad ambiental, para el efecto, los procesos globales y locales deben complementarse con una organización, comunicación del potencial de sus recursos para promocionar el progreso de su municipalidad con la creación de cadenas productivas, aprovechando al infraestructura, adoptando nuevos estilos de vida y de consumo, creación de microempresas y cooperativas. Estos conceptos son importantes tomarlos en cuenta para que los candidatos a alcaldes puedan implementarlos estratégicamente en los distritos del Perú Andino y principalmente en el de Omacha.

Téllez & Bonne (2017), sostienen que los lineamientos de la Política económica y social de Cuba considera importante la formación y capacitación de los cuadros, quienes son tomadores de decisiones en diferentes niveles en relación al Desarrollo Local de modo que se cumpla las prioridades del Estado, para lo cual, en la actividad de post grado de la Universidad de Oriente, se diseña el carácter como abordar la dimensión humana e integral del desarrollo Local. Esta tarea importante falta desarrollar como política pública en el Perú y otros países de América Latina, que por cierto solo se cumplen los planteamientos de la CEPAL, sin considerar las características de las poblaciones y como implementarlos de manera que estos puedan dar resultados eficientes.

En el nivel nacional y local, son escasas las investigaciones en torno a la gestión y desarrollo local, existen algunas tesis que mencionamos cuyos resultados y conclusiones son referidas al grado de relación entre la gestión y el desarrollo local.

En la Municipalidad de Cotabambas, Estrada (2019) realiza la investigación evaluando el marco Institucional y su relación con entidades estatales y privadas, el Plan concertado, plan Institucional y Plan Operativo, así como la calidad y cantidad de recursos humanos y su capacitación considerando como base la Ley de orgánica de Municipalidades, concluyendo la ineficiencia de la Gestión Municipal en el logro del desarrollo sostenido y plantea una gestión estratégica para adecuar la gestión a nueva realidad y cambios, sin precisar estos nuevos escenarios.

Si bien, se ha desarrollado los componentes de la gestión municipal, no se ha podido evidenciar la satisfacción o insatisfacción de la ciudadanía expresada en algunas encuestas o entrevistas que pudieran corroborar la ineficiencia en el desarrollo local, ya que se entiende que está vinculado a la participación ciudadana, por lo que consideramos que las conclusiones están más referidas a la gestión municipal y no tanto así vinculado al desarrollo local.

García (2010) en su tesis “La Gestión Municipal y su impacto en el Desarrollo de los Gobiernos Locales del país”, evalúa once Municipalidades comprendidas dentro de la Provincia de Trujillo de la Región La Libertad, sin considerar otras regiones o Provincias en su análisis, sugiere, por tanto, que los resultados no tienen una vinculación a nivel del País, dado que las realidades principalmente con las municipalidades Andinas son distintas. En las conclusiones no se evidencia el grado de impacto de la gestión, sea positiva o negativa ni en cuales de las municipalidades evaluadas, se ha tomado como indicador el presupuesto, y concluye textualmente indicando “que es una estimación financiera proyectada, generalmente en forma anual de los egresos e ingresos del gobierno local, necesarios para cumplir con los propósitos de una planificación adecuada”. Considera el presupuesto como único indicador, por lo que es muy relativo definir impactos en el desarrollo con este solo indicador. En sus conclusiones de la tesis plantea aparentemente objetivos o recomendaciones, que no precisa el impacto de la gestión de municipalidades del País.

En su tesis, Farfán (2018) sostiene que “existe una correlación altamente significativa entre la gestión municipal y desarrollo local en la Municipalidad de Nueva Requena” en base a instrumentos de medición y su procesamiento respectivo, cuyo objetivo de la investigación fue determinar el nivel de correlación de “La Gestión Municipal y el Desarrollo local en la Municipalidad Distrital de Nueva Requena, Provincia Coronel Portillo – Ucayali 2018”, conformada por una población de 87 servidores públicos, tomando como muestra los 71 trabajadores, estimados mediante fórmula estadística aleatoria simple, a quienes se aplicó el instrumento de las variables Gestión Municipal y Desarrollo Local. Como se puede deducir de la investigación realizada, son los trabajadores de la Municipalidad quienes responden al cuestionario, considerando una evaluación a su misma gestión las respuestas generalmente serán a favor de la gestión. Es a nuestro entender que siendo el Desarrollo Local un concepto más amplio de la jurisdicción de los trabajadores de la Municipalidad, esta puede ser una parte, pero no el todo para una evaluación de Desarrollo.

Velazco (2020) ha desarrollado la tesis “La Gestión Municipal y su efecto en el Desarrollo Económico Local del distrito de Lares – Calca – Cusco”, mediante la aplicación de cuestionarios a la población y funcionarios de la municipalidad distrital de Lares concluye que “entre la Gestión Municipal y el Desarrollo Económico Local existe efecto alto y significativo”, encontrando además un nivel de satisfacción con la función de la municipalidad. Es necesario indicar que Lares es el Distrito que se ha hecho mención en nuestro problema considerado en el 2009 como el distrito más pobre del Perú según el INEI.

Valencia (2017) desarrolla la tesis “Gestión municipal y desarrollo local en el distrito de Chavín de Huántar, 2017” en cuyas conclusiones menciona que existe una relación significativa entre Gestión Municipal y Desarrollo Local, en esta investigación se llega a esta conclusión en base a respuestas de 75 trabajadores de la Municipalidad del distrito de Chavín de Huántar, tal como en el caso de la Municipalidad de Requena.

Como se puede evidenciar, respecto a las investigaciones de Desarrollo Local en las Municipalidades del Perú son escasas, en los casos de la Municipalidad de Requena y Chavín de Huántar son similares en la aplicación de cuestionarios solamente a los trabajadores de la Municipalidad, siendo el Desarrollo Local un concepto de inclusión a la población de modo participativo, en estas tesis hace falta esta integración por lo cual, consideramos que los resultados son también poco íntegros. En el caso del distrito de Lares se ha considerado a la población y funcionarios, que en este caso tiene mayor asidero de integración. En las conclusiones de la tesis de García (2010), se define impactos de desarrollo con un solo indicador, es decir con el análisis del presupuesto, su gestión, ejecución y uso adecuado, lo que a nuestro entender es muy relativo definir impactos de Desarrollo con un solo indicador. En sus conclusiones de la tesis plantea aparentemente objetivos o recomendaciones, que no precisa el impacto de la gestión de municipalidades del País.

En lo que respecta las investigaciones internacionales se sintetiza que el Desarrollo Local es un proceso endógeno, cuyas investigaciones y análisis de cada territorio coinciden en señalar el efecto participativo e integrador de la población, con la inclusión de estrategias, liderazgo de las autoridades y capacitación de los diversos niveles de las organizaciones, creación de microempresas y cooperativas, creación de cadenas productivas, aprovechamiento de infraestructura, incorporando nuevos estilos de vida y de consumo, así como la conservación ambiental para la sostenibilidad en el tiempo de la producción agrícola, evitando la contaminación y hacer que las generaciones venideras puedan gozar de condiciones ambientales adecuadas. Se hace referencia también a que el Estado mediante la Academia pueda promover políticas de capacitación en el desempeño de funcionarios de las municipalidades considerando que el Desarrollo Local requiere de funcionarios locales capacitados para aprovechar las potenciales de su zona por ser conocedores de su ámbito, este asunto en el Perú no está normado ni las Universidades lo toman como importante, y en los hechos se puede observar en la actualidad que los

funcionarios y trabajadores de las municipalidades son de capitales e departamento o de provincias, o de otras circunscripciones que no necesariamente conocen bien el territorio y cumplen su labor pero que no están involucrados como en el caso de Omacha, por lo que se hace difícil implementar el verdadero concepto Desarrollo Local que requiere de potenciar los territorios a partir de los propios pobladores locales que conocen de sus cultura, tradiciones, formas de labor que mediante la capacitación adecuada se pueda implementar un Desarrollo Local que integre a toda la ciudadanía de la Municipalidad, conceptos que son importantes tomarlos en cuenta para que los candidatos a alcaldes puedan implementarlos estratégicamente en los distritos del Perú Andino y principalmente en el de Omacha.

3 HIPOTESIS Y VARIABLES

3.1 Hipótesis

3.1.1 Hipótesis General

La Planificación Estratégica en la Gestión Municipal causa efectos favorables en el Desarrollo Local y la Calidad de Vida de los pobladores del Distrito de Omacha Provincia de Paruro.

3.1.2 Hipótesis específicas

3.1.2.1 Hipótesis Especifica 1

La Gestión Municipal en el distrito de Omacha se encuentra vinculada a políticas económicas y sociales planificadas desde el Gobierno Nacional.

3.1.2.1. Hipótesis Especifica 2

El Desarrollo Local en el distrito de Omacha se encuentra vinculado a la Gestión Municipal y la actividad económica social de la población.

3.1.2.1. Hipótesis Especifica 3

La Calidad de vida en el distrito de Omacha es percibida como de calidad media.

3.1.2.1 Hipótesis Especifica 4

Existe una relación directa y significativa entre la Gestión Municipal y Desarrollo Local en los pobladores del distrito de Omacha, provincia de Paruro.

3.1.2.2 Hipótesis Especifica 5

Existe una relación directa y significativa entre la Gestión Municipal y Calidad de vida en los pobladores del distrito de Omacha, provincia de Paruro.

3.1.2.3 Hipótesis Especifica 6

Existe una correlación directa y significativa entre el Desarrollo Local y la Calidad de vida en los pobladores del distrito de Omacha, provincia de Paruro.

3.2 Variables, dimensiones e indicadores del estudio

3.2.1 Gestión municipal

En esta variable se ha incluido algunas teorías y definiciones, dentro de ellas se ha considerado importante los propuestos y analizados por Rufián (1993) y Aliendre (2000) a partir de los cuales en el presente trabajo de investigación se ha desprendido las dimensiones que se han ido implementando en las municipalidades en el Perú y en América Latina que en la práctica es diseñada por la CEPAL, organismo de soporte político y social del Banco Mundial, Fondo Monetario Internacional y la OIT.

3.2.1.1 *Planificación Estratégica*

La municipalidad de Omacha en el 2009 en la gestión del alcalde Profesor Jenaro Arahualpa Choccata elaboro el primer documento de gestión de la Municipalidad en cumplimiento de una de sus atribuciones indicadas en la Ley N° 27972 –Ley Orgánica de Municipalidades, el plan de desarrollo distrital concertado Omacha al 2019 mediante una consultoría externa.

El documento plantea un horizonte de diez años (2009 – 2019). Con la finalidad de mejorar la calidad de vida de su población y superar la pobreza extrema.

El plan de desarrollo contiene un adecuado ordenamiento de la información conteniendo los aspectos generales, el diagnostico situacional, el diagnostico FODA, la visión al 2019, y concluye con objetivos estratégicos, planes, programas y proyectos, con lo cual se cumple en el horizonte del proyecto al 2019.

La visión que se plantea este Plan de Desarrollo Local Concertado Omacha (2009), se enfatiza algunos aspectos como el compromiso de la población con la gestión de su desarrollo, involucra la sostenibilidad ambiental especialmente de sus recursos agua, suelos, minerales, flora y fauna, incluyen el desarrollo de potencial ganadero y la secuencia de logros desde producción, transformación hasta la comercialización de sus derivados, respecto a la salud indican

el cuidado preventivo y mejoramiento de la nutrición y en el tema de educación se proponen reducir la tasa de analfabetismo.

La gestión 2019 al 2022 está en proceso de iniciar un segundo plan de desarrollo concertado, puede obedecer a un retraso de los planes y proyectos por efectos de la Pandemia del COVID 19 que trajo un conjunto de desatenciones que no permitieron el desarrollo normal de actividades.

Respecto a los resultados de información del INEI hasta el 2009, en el que se muestra estadísticas de alumbrado y de comunicación se evidencia cambios importantes, sin embargo, en otros rubros como el de Salud, educación y desarrollo económico los avances han sido muy lentos y poco significativos.

3.2.1.2 Organización y capacidades desarrolladas

La estructura orgánica funcional de la municipalidad distrital de Omacha que se encuentra aprobada cuenta con las áreas de Desarrollo local, que están dirigidas por la subgerencia de desarrollo urbano y rural, y la subgerencia de desarrollo económico cada una de las cuales, con sus divisiones y oficinas de apoyo, así mismo cuenta con una subgerencia de desarrollo social, servicios públicos y medio ambiente.

Los profesionales con quienes nos hemos entrevistado para conocer su experiencia y su visión de distrito han mostrado conocimiento y experiencia en similares puestos funcionales en otras municipalidades distritales o provinciales, y conociendo la similitud de las características sociales de las municipalidades en la región su adaptación a los problemas locales es muy similar, inclusive los proyectos que se implementan son similares o reiterativos en caso tengan respuestas positivas.

Figura 16

Organigrama de la municipalidad distrital de Omacha

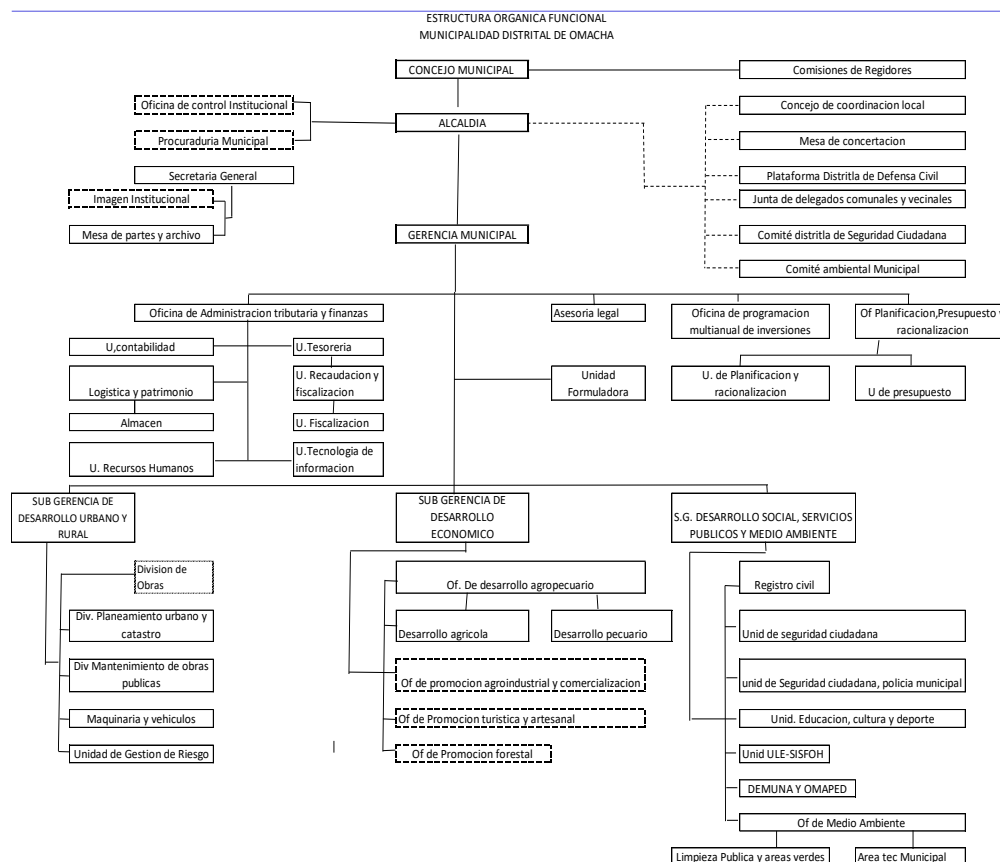

Lo que no es percibido son las destrezas y habilidades para trabajar bajo presión, dado que el alcalde generalmente no se encuentra en Omacha sino en la Ciudad del Cusco, es la afirmación de los funcionarios y pobladores, indicando los funcionarios que haría el alcalde estando en la Municipalidad, sin embargo, los pobladores tienen un criterio diferente, pues manifiestan que solo viene a las fiestas y no está cuando los pobladores lo requieren y todo lo hace el gerente municipal.

Otro aspecto que es reiterativo en las municipalidades, y es lo que ocurre también en Omacha, es el cambio de profesionales, aun en el caso que tengan experiencia, socializar con el personal, la comunidad y resulta un tiempo adicional de comprensión de los proyectos en continuidad, ese mismo hecho ocurre en la municipalidad de Omacha, que en este último año

se han integrado por lo menos los el subgerente de desarrollo económico y los responsables de la oficina de proyectos y de inversión multianual.

3.2.1.3 Presupuesto financiero y tributario

El presupuesto asignado a la Municipalidad de Omacha proviene de diferentes fuentes de financiamiento (MEF 2018-20222), tales como: Recursos ordinarios. Fondo de compensación municipal (FONCOMUN), Recursos directamente recaudados (RDR), Canon y sobre canon, Operaciones oficiales de crédito, Donaciones y transferencias.

Figura 17

Presupuesto asignado a la municipalidad distrital de Omacha 2019 2022

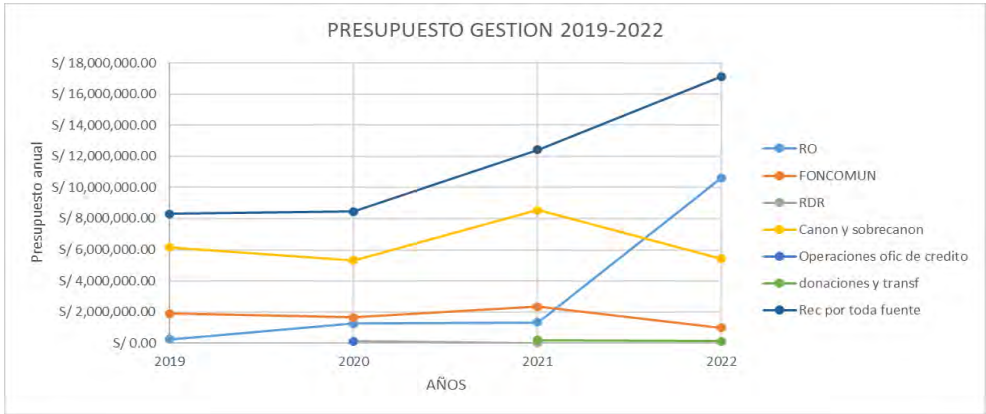

El presupuesto de la municipalidad de Omacha por toda fuente se ha incrementado en los dos últimos años (2021 y 2022), en el 2021 por un incremento en la fuente de Canon y sobre canon que en el 2022 disminuye al igual que en el 2020, mientras que por la fuente de recursos ordinarios se incrementa sustancialmente en el 2022.

Figura 18.

Presupuesto asignado a la municipalidad de Omacha

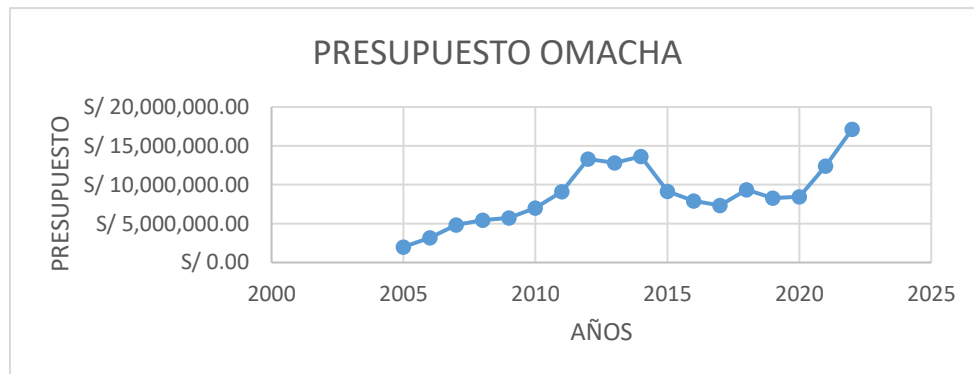

El presupuesto que en el 2005 era de S/. 2 000 000 de soles se ha incrementado paulatina y sustancialmente desde el 2005 hasta el 2014 llegando hasta S/.14 000 000 de soles, que luego disminuye a un promedio de 8 000 000 de soles hasta el 2018, que nuevamente inicia un incremento. (<https://apps5.mineco.gob.pe/transferencias/gl/default.aspx>)

La ejecución presupuestal o nivel de gasto en la gestión del 2019 al 2022 se halla entre 90 .30% a 95.40%, que se considera como un óptimo nivel de gasto.

Figura 19

Ejecución presupuestal de la gestión 2019 al 2022



Los gastos en el segundo trimestre y cuarto trimestre son mayores que en el primer y tercer trimestre, este comportamiento está asociado a los procesos adquisiciones que se generan al inicio de año y luego a medio año. Lo importante es que se llega a gastar el presupuesto.

Tabla 11:

Ejecución presupuestal por trimestres entre el 2019 al 2022

EJECUCION PRESUPUESTAL 2019 - 2022								
	2019	Acumulado 2019	2020	Acumulado 2020	2021	Acumulado 2021	2022	Acumulado 2022
1er Trimestre	7.38	7.38	5.02	5.02	6.82	6.82	13.42	13.42
2do Trimestre	29.01	36.39	20.86	25.88	21.26	28.09	16.46	29.88
3er Trimestre	15.80	52.19	17.72	43.60	20.55	48.63		
4to Trimestre	38.11	90.30	46.85	90.45	46.77	95.40		
Año	90.30		90.45		95.40		29.88	

Fuente: MEF programa multianual de inversiones

3.2.1.4 Proyectos de inversión de la gestión municipal de Omacha.

La Municipalidad de Omacha tiene 32 proyectos contenidos en el banco de proyectos del MEF, que pertenecen a cinco funciones: Planeamiento, gestión y reserva de contingencia, Saneamiento, Educación, Orden público y seguridad, agropecuaria, vivienda y desarrollo urbano, cultura y deporte y salud.

Figura 20

Listado de proyectos de inversión de la municipalidad distrital de Omacha

CODIGO UNICO	NOMBRE_PIP
1 2545360	MEJORAMIENTO DE LA COMPETITIVIDAD DE LA CADENA PRODUCTIVA DE CARNE DE BOVINO EN LAS COMUNIDADES DEL DISTRITO DE OMACHA - PROVINCIA DE PARURO - DEPARTAMENTO DE CUSCO
2 2544712	MEJORAMIENTO Y AMPLIACION DE LAS CAPACIDADES DE PRODUCCION Y COMERCIALIZACION EN LOS PRODUCTORES DE LA CADENA PRODUCTIVA DE CUYES EN EL DISTRITO DE OMACHA - PROVINCIA DE PARURO - DEPARTAMENTO DE CUSCO
3 2543836	MEJORAMIENTO Y AMPLIACION DE LAS CAPACIDADES DE PRODUCCION Y PRODUCTIVIDAD DE CULTIVOS ANDINOS EN EL DISTRITO DE OMACHA - PROVINCIA DE PARURO - DEPARTAMENTO DE CUSCO
4 2512725	MEJORAMIENTO DE CAPACIDADES PRODUCTIVAS Y COMPETITIVAS DE LA CRIANZA DE OVINO EN EL DISTRITO DE OMACHA - PROVINCIA DE PARURO - DEPARTAMENTO DE CUSCO
5 2176426	MEJORAMIENTO Y AMPLIACION DEL SISTEMA DE AGUA POTABLE Y DISPOSICION DE EXCRETAS EN EL SECTOR DE TAHUI, COMUNIDAD DE ANTAPALLPA, DISTRITO DE OMACHA - PARURO - CUSCO
6 2238340	MEJORAMIENTO Y AMPLIACION DE LA I.E. PRIMARIA N 50371 DE LA COMUNIDAD DE HUILLUCUYO, DISTRITO DE OMACHA - PARURO - CUSCO
7 2242824	MEJORAMIENTO Y AMPLIACION DE LA INSTITUCION EDUCATIVA PRIMARIA N 50369 COMUNIDAD DE HUILLQUE, DISTRITO DE OMACHA - PARURO - CUSCO
8 2310073	MEJORAMIENTO Y AMPLIACION DE LOS SERVICIOS DE LIMPIEZA PUBLICA DE LA MUNICIPALIDAD DISTRITAL DE OMACHA DE OMACHA, DISTRITO DE OMACHA - PARURO - CUSCO
9 2329878	MEJORAMIENTO Y AMPLIACION DEL SISTEMA DE AGUA POTABLE E INSTALACION DEL SISTEMA DE DISPOSICION SANITARIA DE EXCRETAS EN LAS COMUNIDADES CAMPESINAS: OMACHA CAPITAL, CHECCAPUCARA ANEXOS: HATUNCANCHA, COLCHAPAMPA, S
10 2342865	MEJORAMIENTO DE CAPACIDADES PRODUCTIVAS PARA LA CRIANZA DEL GANADO VACUNO EN LAS COMUNIDADES CAMPESINAS DEL DISTRITO DE OMACHA - PARURO - CUSCO CENTROS POBLADOS DEL DISTRITO - DISTRITO DE OMACHA - PROVINCIA DE PA
11 2370983	MEJORAMIENTO Y AMPLIACION DE LA DEFENSA RIBERENA EN LA MARGEN DERECHA DEL RIO VEJILLE EN LOS CENTROS POBLADOS HUILLUCUYO Y CENTRO POBLADO DE HUASQUILLAY - DISTRITO DE OMACHA - PROVINCIA DE PARURO - REGION CUSCO
12 2484550	MEJORAMIENTO DE LOS SERVICIOS DE EDUCACION BASICA INICIAL N° 994 DEL ANEXO DE ANTAYAJE DEL DISTRITO DE OMACHA - PROVINCIA DE PARURO - DEPARTAMENTO DE CUSCO
13 2519113	MEJORAMIENTO DE LOS SERVICIOS DE PROMOCION, PREVENCION PARA EL CUIDADO INTEGRAL DE NIÑOS Y NIÑAS MENORES DE 5 AÑOS Y MADRES GESTANTES EN EL CENTRO POBLADO DE HUASQUILLAY DEL DISTRITO DE OMACHA - PROVINCIA DE PARURO
14 2496832	MEJORAMIENTO Y AMPLIACION DEL SISTEMA DE AGUA POTABLE Y SANEAMIENTO EN 17 SECTORES DEL DISTRITO DE OMACHA - PROVINCIA DE PARURO - DEPARTAMENTO DE CUSCO
15 2512495	MEJORAMIENTO Y AMPLIACION DE LAS CAPACIDADES PARA EL SERVICIO POLICIAL EN Y DESDE LA COMISARIA PNP DEL DISTRITO DE OMACHA - PROVINCIA DE PARURO - DEPARTAMENTO DE CUSCO
16 2517495	MEJORAMIENTO DEL SERVICIO DE SEGURIDAD CIUDADANA DEL DISTRITO DE OMACHA - PROVINCIA DE PARURO - DEPARTAMENTO DE CUSCO
17 2462776	MEJORAMIENTO DEL SERVICIO DE EDUCACION PRIMARIA DE LA I.E. NRO 51051 HATUNCANCHA DEL DISTRITO DE OMACHA - PROVINCIA DE PARURO - DEPARTAMENTO DE CUSCO
18 2495783	MEJORAMIENTO Y AMPLIACION DEL SISTEMA DE RIEGO TECNIFICADO EN EL ANEXO TICAMAYO DE LA COMUNIDAD DE CHECCAPUCARA DEL DISTRITO DE OMACHA - PROVINCIA DE PARURO - DEPARTAMENTO DE CUSCO
19 2496079	MEJORAMIENTO Y AMPLIACION DEL SISTEMA DE RIEGO TECNIFICADO EN EL SECTOR HUALLATA DEL ANEXO DE PACLLA DE LA COMUNIDAD DE HACCA DEL DISTRITO DE OMACHA - PROVINCIA DE PARURO - DEPARTAMENTO DE CUSCO
20 2496138	MEJORAMIENTO Y AMPLIACION DEL SISTEMA DE RIEGO TECNIFICADO EN LA COMUNIDAD DE QUILLE DEL DISTRITO DE OMACHA - PROVINCIA DE PARURO - DEPARTAMENTO DE CUSCO
21 2513513	CREACION DEL SERVICIO DE LA PLAZA DE ARMAS EN EL CENTRO POBLADO DE HUASQUILLAY DEL DISTRITO DE OMACHA - PROVINCIA DE PARURO - DEPARTAMENTO DE CUSCO
22 2544321	MEJORAMIENTO Y AMPLIACION DEL SISTEMA INTEGRAL DE RIEGO TECNIFICADO A NIVEL PARCELARIO EN EL ANEXO DE COYANI DE LA COMUNIDAD CAMPESINA DE OMACHA DEL DISTRITO DE OMACHA - PROVINCIA DE PARURO - DEPARTAMENTO DE CUSCO
23 2545895	CREACION DEL SERVICIO DE PLAZA DE ARMAS EN EL ANEXO DE PACLLA, COMUNIDAD DE HACCA DEL DISTRITO DE OMACHA - PROVINCIA DE PARURO - DEPARTAMENTO DE CUSCO
24 2550737	MEJORAMIENTO Y AMPLIACION DEL SERVICIO DE AGUA PARA SISTEMA DE RIEGO TECNIFICADO A NIVEL PARCELARIO EN LA COMUNIDAD DE HACCA DEL DISTRITO DE OMACHA - PROVINCIA DE PARURO - DEPARTAMENTO DE CUSCO
25 2551364	MEJORAMIENTO DE SISTEMA DE RIEGO A NIVEL PARCELARIO EN EL ANEXO DE CHAPINA DE LA COMUNIDAD CAMPESINA DE ANTAPALLPA - DISTRITO DE OMACHA - PROVINCIA DE PARURO - DEPARTAMENTO DE CUSCO
26 2458711	MEJORAMIENTO DE LOS SERVICIOS DE PROMOCION Y COMERCIALIZACION DE LOS PRODUCTOS AGROPECUARIOS, AGRO INDUSTRIALES, ARTESANALES Y CULTURALES DEL DISTRITO DE OMACHA - PROVINCIA DE PARURO - DEPARTAMENTO DE CUSCO
27 2510140	CREACION DEL SERVICIO DE PRACTICA DEPORTIVA Y RECREATIVA EN EL SECTOR DE HUASQUILLAY DE LA COMUNIDAD DE OSQOLLOPATA DEL DISTRITO DE OMACHA - PROVINCIA DE PARURO - DEPARTAMENTO DE CUSCO
28 2522339	CREACION DEL SERVICIO DE CAMPO DEPORTIVO Y RECREATIVO EN EL CENTRO POBLADO DE SAHUA SAHUA DEL DISTRITO DE OMACHA - PROVINCIA DE PARURO - DEPARTAMENTO DE CUSCO
29 2545884	CREACION DEL SERVICIO DE PRACTICA DEPORTIVA Y RECREATIVA EN LA COMUNIDAD DE HACCA DEL DISTRITO DE OMACHA - PROVINCIA DE PARURO - DEPARTAMENTO DE CUSCO
30 2444924	MEJORAMIENTO DEL SERVICIO INSTITUCIONAL DE LA SUB GERENCIA DE DESARROLLO SOCIAL DE LA MUNICIPALIDAD DISTRITAL DE OMACHA DEL DISTRITO DE OMACHA - PROVINCIA DE PARURO - DEPARTAMENTO DE CUSCO
31 2202355	MEJORAMIENTO Y AMPLIACION DEL SISTEMA DE AGUA POTABLE E INSTALACION DEL SISTEMA DE DISPOSICION SANITARIA DE EXCRETAS EN EL ANEXO ANCASCOCHA, COMUNIDAD DE ANTAPALLPA, DISTRITO DE OMACHA - PARURO - CUSCO
32 2510143	CREACION DEL SERVICIO DE LA PLAZA DE ARMAS EN LA COMUNIDAD DE CHECCAPUCARA DEL DISTRITO DE OMACHA - PROVINCIA DE PARURO - DEPARTAMENTO DE CUSCO

Fuente: Página web del MEF, SSI: <https://ofi5.mef.gob.pe/ssi/ssi/Index>

Se ha separado los proyectos por función y se ha obtenido un resumen con los costos de inversión. Siendo los porcentajes más altos Saneamiento y Planeamiento, gestión y reserva de contingencia, mientras que Salud, Vivienda y desarrollo urbano, deporte y cultura son los que

tienen los menores presupuestos, lo que implica no existen proyectos importantes de desarrollo, salud, cultura y ambiente, que precisamente son las funciones que las entidades planificadoras e implementadoras para América Latina (ILPES y CEPAL) recomiendan priorizar y potenciar.

Como se puede apreciar el presupuesto de planeamiento, gestión y reserva de contingencia es el más alto después de Saneamiento, este presupuesto es exclusivamente en los gobiernos locales para las actividades de gestión de los recursos humanos, materiales y financieros a nivel técnico e institucional, orientado al logro de los objetivos que persigue el Gobierno, es decir para el funcionamiento de la municipalidad y no para el uso público.

Tabla 12:

Inversiones por función (clasificador funcional del MEF)

FUNCION	COSTO INVERSION	% del presupuesto total
PLANEAMIENTO, GESTIÓN Y RESERVA DE CONTINGENCIA	15,496,675.67	20.28
SANEAMIENTO	24,359,257.04	31.88
SALUD	551,181.99	0.72
EDUCACIÓN	11,083,160.96	14.51
ORDEN PÚBLICO Y SEGURIDAD	6,376,279.26	8.35
AGROPECUARIA	9,880,003.26	12.93
VIVIENDA Y DESARROLLO URBANO	2,718,164.72	3.56
CULTURA Y DEPORTE	3,625,870.51	4.75
AMBIENTE	2,309,211.72	3.02
	76,399,805.13	100.00

Fuente: Resumen adaptado de Página web del MEF, SSI: <https://ofi5.mef.gob.pe/ssi/ssi/Index>

Es preciso indicar, que el presupuesto anual promedio para lo 4 años es de S/8000 000, y el presupuesto en proyectos es de S/76 399 805, por tanto, para la conclusión de los proyectos se requerirá 9.5 años y si el presupuesto anual se asignara S/18 000 000 podría reducirse a 4 años, mientras se concluya los proyectos en ejecución no hay la posibilidad del inicio de otros proyectos, por tanto, las nuevas gestiones deberán priorizar proyectos en Salud, y ambiente e seguir impulsando proyectos Agrícolas y Educación.

Tabla 13:

Proyectos con costos de inversión y presupuesto inicial Modificado (PIM) al 2025

	CODIGO UNICO	DES_FUNCION	COSTO TOTAL DE INVERSIÓN (D=A+B+C)	DEVENGADO ACUMULADO 2021	PIM 2022	PERIODO DEL PRIMER DEVENGA	PERIODO DEL ÚLTIMO DEVENGA	PMI_2022	PMI_2023	PMI_2024	PMI_2025
1	2545360	PLANEAMIENTO, GESTIÓN Y RESERVA DE CONTINGENCIA	1,825,672.00	0.00	388,000.00			547,701.00	456,418.00	456,418.00	365,135.00
2	2544712	PLANEAMIENTO, GESTIÓN Y RESERVA DE CONTINGENCIA	2,898,069.18	0.00	188,000.00			869,420.00	724,517.00	724,517.00	579,615.00
3	2543836	PLANEAMIENTO, GESTIÓN Y RESERVA DE CONTINGENCIA	4,320,132.00	0.00	554,422.00			170,091.00	896,962.27	896,962.27	896,962.46
4	2512725	PLANEAMIENTO, GESTIÓN Y RESERVA DE CONTINGENCIA	591,235.51	0.00	280,040.00	2022-03	2022-03	176,040.00	415,196.00	0.00	0.00
5	2176426	SANEAMIENTO	1,042,546.50	1,035,862.67	13,500.00	2013-09	2021-07	6,683.83	0.00	0.00	0.00
6	2238340	EDUCACIÓN	1,894,543.94	1,866,397.21	14,000.00	2018-07	2021-06	14,000.00	14,146.73	0.00	0.00
7	2242824	EDUCACIÓN	1,613,573.79	1,560,452.25	13,000.00	2018-11	2021-07	13,000.00	40,121.54	0.00	0.00
8	2310073	AMBIENTE	2,309,211.72	1,076,634.85	687,558.00	2017-12	2022-05	687,558.00	20,000.00	1.00	1.00
9	2329878	SANEAMIENTO	10,661,812.00	100,000.00	10,924,824.00	2019-11	2021-03	10,561,812.00	0.00	0.00	0.00
10	2342865	PLANEAMIENTO, GESTIÓN Y RESERVA DE CONTINGENCIA	2,172,581.71	1,589,581.70	300,000.00	2018-04	2022-05	400,000.00	20,000.00	1.00	1.00
11	2370983	ORDEN PÚBLICO Y SEGURIDAD	4,316,303.25	20,240.70	53,929.00	2020-09	2022-05	35,000.00	100,000.00	1.00	1.00
12	2484550	EDUCACIÓN	3,209,875.10	8,500.00	73,017.00	2020-12	2020-12	1,073,017.00	37,200.00	1.00	1.00
13	2519113	SAUD	551,181.99	12,000.00	723,226.00	2021-12	2022-03	235,226.00	0.00	0.00	0.00
14	2496832	SANEAMIENTO	11,549,047.86	97,500.00	21,357.00	2021-04	2021-04	654,357.00	10,067,186.86	730,003.00	1.14
15	2512495	ORDEN PÚBLICO Y SEGURIDAD	1,488,229.77	595,893.00	726,323.00	2021-07	2022-05	576,323.00	0.00	0.00	0.00
16	2517495	ORDEN PÚBLICO Y SEGURIDAD	571,746.24	0.00	235,000.00			235,000.00	20,000.00	1.00	1.00
17	2462776	EDUCACIÓN	4,365,168.13	8,500.00	15,000.00	2020-12	2020-12	15,000.00	2,175,084.07	2,166,583.06	1.00
18	2495783	AGROPECUARIA	864,109.52	808,202.28	14,000.00	2020-11	2021-12	13,500.00	42,407.24	0.00	0.00
19	2496079	AGROPECUARIA	1,605,158.18	319,555.20	793,000.00	2020-12	2022-05	1,275,264.30	19,356.00	1.00	1.00
20	2496138	AGROPECUARIA	1,045,330.90	506,920.24	537,974.00	2020-11	2022-05	172,974.00	15,000.00	1.00	1.00
21	2513515	VIVIENDA Y DESARROLLO URBANO	818,226.75	675,543.38	17,913.00	2021-06	2021-12	287,913.00	17,913.00	1.00	1.00
22	2544321	AGROPECUARIA	1,296,622.55	0.00	1,150,000.00	2022-03	2022-03	1,147,580.73	1.00	1.00	0.00
23	2545895	VIVIENDA Y DESARROLLO URBANO	783,477.48	0.00	1,346,000.00			783,475.48	1.00	1.00	0.00
24	2550737	AGROPECUARIA	1,392,456.25	0.00	300,000.00						
25	2551364	AGROPECUARIA	854,522.79	0.00	700,000.00						
26	2458711	AGROPECUARIA	2,821,803.07	1,499,231.57	611,852.00	2020-03	2022-05	341,852.00	20,000.00	1.00	0.00
27	2510140	CULTURA Y DEPORTE	1,363,463.82	531,373.88	787,947.00	2021-03	2022-05	737,450.36	1.00	1.00	0.00
28	2522339	CULTURA Y DEPORTE	1,166,512.36	229,075.00	850,000.00	2021-12	2022-05	529,377.00	20,000.00	1.00	1.00
29	2545884	CULTURA Y DEPORTE	1,095,894.33	0.00	950,000.00			1,095,892.33	1.00	1.00	0.00
30	2444924	PLANEAMIENTO, GESTIÓN Y RESERVA DE CONTINGENCIA	3,688,985.27	592,728.70	687,787.00	2019-06	2022-05	500,003.00	10,760.00	1.00	1.00
31	2202355	SANEAMIENTO	1,105,850.68	751,500.90	322,394.00	2014-12	2022-05	281,446.31	0.00	0.00	0.00
32	2510143	VIVIENDA Y DESARROLLO URBANO	1,116,460.49	645,304.26	456,109.00	2021-03	2022-05	407,628.39	0.00	0.00	0.00
			76,399,805.13		24,736,172.00			23,844,585.73	15,132,272.71	4,974,498.33	1,841,724.60

El presupuesto Inicial modificado para los años 2023 están asignados para proyectos de Saneamiento y Planeamiento, gestión y reserva de contingencia con ínfimos presupuestos para las otras funciones, que deben ser preocupación de las nuevas gestiones para promover el desarrollo distrital de Omacha.

3.2.1.5 *Legislación y fiscalización*

Las comisiones permanentes designadas en sesión de consejo municipal son los siguientes.

Cuatro ordenanzas municipales en los cuatro años de gestión, lo que significa una ordenanza por año. No se conocen denuncias o investigaciones en curso por motivos de gestión de la administración actual ni anteriores.

3.2.1.6 *Participación Ciudadana en gestión municipal*

La gobernabilidad está ligada a participación ciudadana, desde luego el plan concertado al Plan distrital concertado Omacha al 2019 es un instrumento válido de evaluación y ejecución de la gobernanza. El Plan existente ha sido desarrollado por la gestión anterior, en la actualidad

existe una comisión encargada de elaborar este documento de Gestión con la finalidad de realizar la evaluación de los avances y el cumplimiento del documento del 2019.

La participación en Organizaciones (Comités de riego, Asociaciones de criadores) es muy escasa, los vínculos con la población en muchos casos no se conocen. Los proyectos que se desarrollan según norma requieren de la aprobación de beneficiarios en asambleas, es donde se tienen vínculos obligatorios entre funcionarios, beneficiarios, afectados y a veces autoridades.

3.2.1.7 *Dimensión de provisión de servicios*

Los sistemas de agua son generalmente entubados, lo cual hace considerar como una limitada atención a la salud de la persona humana.

El sistema de saneamiento básico es otra limitación en el distrito de Omacha, dado que la mayoría de la población utiliza pozos sépticos, tal como se ha descrito en el diagnóstico.

El servicio de electricidad hasta hace algunos años no se tenía instalaciones públicas ni domiciliarias, que en la actualidad se ha ido implementado paulatinamente en la presente década.

3.2.2 Desarrollo Local

Las dimensiones del desarrollo local se han establecido en función al resumen de definición de los autores citados que concuerdan que el desarrollo local involucra las condiciones humanas dentro de un territorio y que requiere ser potenciada mediante la participación de los involucrados y la autoridad con el fin de elevar las condiciones de los habitantes de las comunidades rurales y urbanas incrementando los niveles de renta mejora en las condiciones de trabajo etc. Bajo estos precedentes y basados en lo propuesto por Albuquerque (2004) se considera las siguientes dimensiones:

3.2.2.1 Dimensión de recursos económicos y financieros

El distrito de Omacha tienen una asignación presupuestal anual por diferentes fuentes, el mismo que se ha evaluado en el ítem de presupuesto, este presupuesto constituye un PEA¹⁵, el cual en la página web¹⁶ el Congreso de la República mediante el área de servicios de investigación presupuestal “Las municipalidades del Perú y sus asignaciones presupuestales (PIA)¹⁷, per cápita. 2018 – 2021” ha publicado que la asignación presupuestal per cápita desde el 2018 hasta el 2021 para el distrito de Omacha tiene un promedio de S/.1228.

PROVINCIA	Municipalidades	ASIGNACION PRESUPUESTAL (PIA)				POBLACION				PER CAPITA			
		2018	2019	2020	2021	2018	2019	2020	2021	2018	2019	2020	2021
PARURO	MUNICIPALIDAD DISTRITAL DE OMACHA	7,078,047	8,112,096	7,873,611	5,731,871	5,923	5,891	5,842	5,771	1,195.01	1,377.03	1,347.76	993.15

Según el PDC Omacha al 2019, para la población económicamente activa describe que “la PEA del distrito de Omacha, representa el 54.55% del total de la población, es decir 3599 habitantes, de los cuales el 91.88% se encuentra ocupada y el 8.12% se encuentra desocupada”. En el cuadro siguiente se puede apreciar el detalle de la Población Económicamente Activa.

Tabla 14:

Población económicamente activa del distrito de Omacha

Población Económicamente Activa (PEA) y Condiciones					
Comunidad Campesina	Poblacion	No PEA	Total PEA	Condiciones	
				PEA Ocupada	PEA desocu
Omacha	1687	767	920	89.60%	10.40%
Antapallpa	1207	549	658	97.70%	2.30%
Checcapucara	985	448	537	87.10%	12.90%
SahuaSahua	976	444	532	92.45%	7.55%
Quille	502	228	274	91.75%	8.25%
Huillcuyo	274	125	149	92.25%	7.75%
Huillque	446	203	243	93.57%	6.43%
Hacca	520	236	284	90.65%	9.35%
DistritodeOmacha	6597	2998	3599	91.88%	8.12%

Fuente: Trabajo de Campo y INEI Censos Nacionales 2007: XI de Población y VI de Vivienda.

¹⁵ PEA: Población económicamente activa

¹⁶ Página web: (<https://www.congreso.gob.pe/Docs/DGP/DIDP/files/2021-rep-tematicos/rt-95-las-municip-del-peru-y-sus-asig-presup-pia-per-capita-2018-2021.pdf>)

¹⁷ PIA: presupuesto inicial de apertura

En el PDC Omacha al 2019, respecto a la población económica activa se indica que el 43.28% de la PEA es ocupada a la actividad agrícola, es decir 1431 habitantes, la segunda ocupación de la PEA representa el 28.58% que se ocupa a prestar servicios no calificados, peón del sector agrícola y/o construcción civil. En el cuadro siguiente se puede apreciar los detalles.

Tabla 15:

Ocupaciones principales de la PEA en el distrito de Omacha

Ocupaciones principales de PEA ocupada		
Categorías	Nro Casos	%
Miembros poder ejec y legis, direct, adm, pub y empl	17	0.51
Profesionales, científicos e intelectuales	165	5.00
Técnicos de nivel medio y trabajadores asimilados	32	0.96
Jefes y empleados de oficina	7	0.22
Trabajadores se serviv, vend. del comercio y mcdo	231	6.98
Agricultores, trabajador calificado, agrop. y pesquero	1431	43.28
Obrero y operario de minas, cant, ind, manuf, y otros.	66	1.98
Obreros de construc, conf, papel, fab, instr.	80	2.42
Trabaj. no calificado, serv, peron, vend, amb., y afines.	945	28.58
Otras ocupaciones.	333	10.07
Total.	3307	100

Fuente: *PDC del Omacha 2019*

Las condiciones de la producción agrícola en el tiempo se mantienen como hace varias décadas, con algunos proyectos de riego que han ido incorporando principalmente para la producción de pastos para ganado vacuno y últimamente para la crianza de animales menores como es el caso del Cuy. En Sahuá Sahuá y Antapallpa Ccoyani el Gobierno Regional en convenio con la municipalidad a través del Proyecto especial Plan Meriss ha implementado sistemas de riego y en la presente gestión mediante el Instituto de manejo de agua y medio ambiente viene desarrollando proyectos de cosecha de agua en las cuencas de Llanquemayo, Huallatapampa y otros, con la finalidad de mejorar la producción agrícola y pecuaria. El aporte para estos proyectos lamentablemente por sus escasos recursos la Municipalidad de Omacha en ese entonces aportó con S/20 000 soles para el proyecto Antapallpa Ccoyani.

En el ámbito del proyecto, las tierras no están parceladas a nivel familiar son áreas comunales; estas áreas son de rotación o laymes y generalmente tienen un periodo de descanso de 7 años en cada sector.

El nivel tecnológico aplicado en la explotación agrícola, es netamente tradicional, el 100 % de los productores utilizan, semilla del lugar, abono orgánico (estiércol), la labranza de suelos para el cultivo de papa lo realizan con tirapié; este sistema de labranza demanda un uso intensivo de mano de obra. En general no realizan control fitosanitario en los cultivos.

A través de las encuestas, se ha determinado en promedio los rendimientos de los principales cultivos como: papa 4.000 kg. /ha, cebada 600 kg/ha. y haba 500 kg. /ha; estos rendimientos en ocasiones son afectados por factores agro climáticos adversos, plagas, enfermedades, helada y granizadas, disminuyendo la producción considerablemente.

El principal recurso forrajero para la alimentación del ganado constituye los pastos naturales cuya soportabilidad aproximada se estima en 0.28 UA/ha; el cual no es suficiente para la carga animal existente y por tanto gradualmente se viene generando un sobrepastoreo, exponiendo los suelos a una erosión acelerada; como complemento forrajero para el ganado, las familias utilizan rastrojos de cebada y en pequeña cantidad del maíz cultivada en la parte baja de la comunidad.

Las comunidades de Antapallpa y Ccoyani, asisten a la feria dominical del distrito de Accha y muy pocos concurren a la capital de la provincia de Paruro; para vender sus productos agropecuarios.

En las comunidades de Antapallpa y Ccoyani, no existen ferias semanales y esporádicamente visitan 1 o 2 camiones por mes; por lo que la comercialización del ganado ovino y vacuno se realiza en pie en las mismas propiedades o parcelas; para la venta del poco excedente de productos agrícolas visitan con frecuencia los días domingos a las ferias de los distritos de Accha y Paruro; que es la capital de la provincia.

La caja municipal Cusco, viene gestando créditos a criadores de vacunos y animales menores en pequeña escala.

3.2.2.2 *Dimensión socio-política*

Los partidos políticos han perdido vigencia, sin líderes que puedan incentivar la conformación de organizaciones, por lo cual los aspirantes a ser autoridades elegidas en algunos casos son personas que radican en la ciudad del Cusco y no radican en el distrito lo que conlleva a que estas autoridades sobrepongan objetivos personales y de grupo encima de los intereses de la comunidad. En otros casos, se presentan candidatos con iniciativas imposibles de realizar o compromisos que no se cumplen, sin una orientación política, económica ni social, a falta de existencia de partidos con orientaciones definidas. Por otro lado, la población electoral con un bajo nivel cultural, elige por razones a veces incomprensibles, por ejemplo, indicar que ya se presentó varias veces, “hay que apoyarlo”, dando la razón a una insistencia y no a un programa de gestión, lo cual repercute durante la gestión y se producen efectos discordantes entre el alcalde y la población, cuando debían tener acercamientos y participación en la gestión. Nunca se llevan a cabo cabildos, a pesar de la normativa en la ley de municipalidades.

3.2.2.3 *Dimensión Ambiental.*

Las condiciones de sobrepastoreo y deforestación de praderas es un tema que debe preocupar a la conservación del medio ambiente, sin embargo, las limitaciones presupuestales y la necesidad de tener ganado vacuno, ovino y otro en menor escala, se suma la propiedad comunal de las tierras que todos se preocupan por pastar sus animales, pero poco se preocupan por restablecer los pastos de estas áreas.

La disposición de residuos sólidos se realiza en botaderos, que de todas maneras afecta por efectos de lixiviación que generan en las cuencas donde se instalan estos botaderos.

3.2.3 *Calidad de vida*

Siendo una definición muy discutida desde décadas atrás y aun no se puede consensuar pero que si tiene algunos punto en común como que “La Calidad de Vida se refiere a unas cualidades que están siempre en construcción, por lo que no se puede definir como una entidad con naturaleza acabada, absoluta e idéntica así misma; no se puede reducir tampoco a sus medios y productos más visibles” (Vergara et al., 2009) por lo que las dimensiones que se consideraran también dependen de estas definiciones.

En general los conceptos de objetividad y subjetividad están siendo discutidas y asumidas por varios autores, en ese escenario Cornejo (2016) , hace un análisis de varias propuestas sobre las dimensiones y pasa a definir estilos de vida, modelos de vida y características de calidad de vida sin relevar ninguna de las propuestas por lo complejo que resulta. Estos análisis no permiten establecer que las dimensiones que se propongan deben estar referidos a las condiciones del entorno de investigación y considerar como cuestiones objetivas los indicadores que si son instrumentos de medición que nos permitirán establecer rangos o niveles de calidad de vida. Por tanto, en base a las diferentes propuestas asumimos las siguientes dimensiones:

3.2.3.1 Dimensión de Educación:

La educación depende de las posibilidades económicas de los padres, más que del deseo de los hijos que estudian y siendo un distrito en extrema pobreza el grado analfabetismo es alta, consecuentemente el nivel cultura es baja, lo que no les permite adaptarse a las nuevas tecnologías de la información y otras que surgen.

3.2.3.2 Dimensión Hábitos de vida

La alimentación consumida es básicamente lo que producen, es decir de autoconsumo, es decir para, maíz, haba, cebada que son básicamente carbohidratos, con escaso consumo de alimentos ricos en proteínas (carnes de pescado, pollo etc). Las horas de sueño están asociadas al clima y a las condiciones de alumbrado público que en las comunidades es muy limitado, haciendo que las horas de sueño se hagan entre las 8 pm a 5 am.

El deporte es una actividad que se limita al fútbol y vóley mixto, por las condiciones de pendientes que tienen la zona y no permite tener mayores áreas para la práctica del deporte. La actividad física es desarrollada en las caminatas que efectúan hacia las zonas de cultivo que se encuentran a más de 2k m en algunos casos y también la asistencia a las sesiones de labores escolares que deben caminar entre 1 h a 2 horas para llegar a su centro educativo.

La televisión es la única diversión que tienen en horas de la noche y las fiestas patronales y de aniversario que celebran con consumos altos de bebidas alcohólicas.

3.2.3.3 Dimensión del trabajo (socio económico)

El trabajo remunerado es escaso, limitándose a proyectos que la municipalidad, el Gobierno Regional y algunas el estado nacional Ocupación, que es supeditado a la “voluntad política” porque los que apoyan en hacer la campaña electoral son prioritariamente favorecidos o los familiares de regidores y alcalde. Por tanto, es una preocupación de la población que pueda tener acceso por sus capacidades y habilidades.

La mayoría de la población económicamente activa labora en labores de agrícolas y pecuarias, que no tienen remuneración ya que son de su propiedad y lo que esperan tener como rentabilidad es la venta de sus productos como leche, carne y lana. Estas condiciones de rentabilidad son de soporte sin tener la seguridad de un monto fijo.

Las horas de trabajo remunerado cumplen las 8 horas de trabajo con sus respectivos descansos de ley, mientras que los que realizan sus trabajos en sus terrenos agrícolas lo hacen sin un horario definido, a veces a muy tempranas horas del mañana para trasladarse a sus áreas de cultivo, o en algunos casos se deben retirar por que se producen precipitaciones antes de cumplir un determinado horario de trabajo.

El grado de satisfacción en el trabajo depende de las condiciones en las que se desarrollan, dado que son proyectos en los que a veces no han participado y no tienen experiencia y deben aprender a realizar labores, que generalmente son manuales y de desgaste físico.

3.2.3.4 Dimensión Estado emocional y apoyo Social.

En esta dimensión es poco lo que se puede conocer realmente, porque prefieren ocultar sus emociones, incluso en las encuestas es difícil poder conocer sus verdaderas emociones, en general se sienten abandonados por los gobiernos nacional y locales, mencionan que están olvidados y que no son atendidos en sus necesidades y sus reclamos.

3.3 PRONÓSTICO:

Las condiciones geográficas en las que se encuentra el distrito de Omacha como capital de distrito, en principio tiene un problema de localización, debido a que ha tenido que cambiar de lugar la sede de la Municipalidad y su población, subiendo a una altura mayor a la que fue su creación política, porque la carretera que se dirige a Antapallpa y otros distritos no pasa por la capital de distrito, sino por una comunidad denominada Antayaje ubicada a 4200 msnm en el que actualmente está asentada la infraestructura de la municipalidad, puesto de salud y puesto policial pertenecientes a la capital distrital.

La principal actividad del distrito es agropecuaria, siendo así, el agua es un elemento de sustento primordial para la productividad, el cual es insuficiente para las potenciales áreas de cultivo que existe, siendo los cultivos con tecnología ancestral, es decir bajo inundación con el uso de la Chaquitacla, sin el apoyo de maquinaria, que desde ya es una condición de inversión de tiempo y de personas elevados de la comunidad para una baja productividad e insegura por las condiciones climáticas propias del área.

Las altas tasas de analfabetismo, los altos porcentajes de población con educación secundaria sin concluir y el muy escaso número de estudiantes que acceden a las universidades consiguientemente escasos profesionales, constituyen una limitación de recursos humanos capacitados para ser convocados por las gestiones municipales, en razón a esta falencia, profesionales foráneos deben asumir la condición de funcionarios y servidores en la Municipalidad, que además de desconocer la realidad del distrito y su cultura deben trasladarse desde otras ciudades

con el riesgo de llegar a destiempo por las limitaciones de movilidad existentes en el mercado del transporte.

La atención de la salud en el distrito está destinada principalmente actividades de promoción y protección específica, diagnóstico precoz y tratamiento oportuno de las necesidades de salud más frecuentes, de poca complejidad, por el nivel de Puesto de salud que tienen todos sus establecimientos y para atenciones medianamente complejas deben trasladarse a Accha o Paruro.

Las autoridades del gobierno local (alcaldes) elegidos han sido profesores, y desde 1967 a la fecha representan el 48% del tiempo, lo cual corrobora el escaso número de profesionales existentes en el distrito, lo cual no permite a la población tener otras alternativas

Los procesos de adquisiciones y la formulación y aprobación de proyectos requiere de servicio de internet y con ciertas limitaciones la municipalidad cuenta desde hace tres años, cuando la normatividad exige desde hace más de 15 años, lo cual es una limitación para la ejecución presupuestal.

Las políticas económicas han sido planteados y planificados por entidades supranacionales (CELAC, ILPES), aplicando teorías económicas que han fracasado a nivel de América Latina y estos se han reflejado en los municipios locales, por muchos factores y principalmente económicos el desarrollo local de Omacha se ha visto relegado, porque la carretera de acceso no existía hasta la década del 2000, que limitaba todo tipo de desarrollo.

La distribución del Canon para el Cusco ha generado expectativas de desarrollo, sin embargo, esta distribución está asociada a parámetros de cantidad de habitantes y mientras los distritos sean pequeños el presupuesto será inferior. Del presupuesto asignado, un mayor porcentaje está asignado a gastos en administración, supervisión y otros para el funcionamiento de la municipalidad y menores porcentajes y muy ínfimos para salud, cultura y ambiente, cuando

en la planificación de las entidades supranacionales se indica que se debe potenciar estas funciones, en el distrito de Omacha esta implementación no tiene proyectos, hasta por lo menos el 2023 que se puede incluir otros proyectos, debido al sistema multianual de presupuesto .

Las condiciones de mercado a nivel distrital están limitadas a pequeñas tiendas donde se expenden productos básicos a pequeña escala, según información recabada, estos han sido implementados últimamente, lo que implica que anteriormente cada familia debía hacerlo en el mercado de Paruro o el Cusco, lo cual hace que la adquisición de sus productos sea más elevada, porque se adiciona el costo de los pasajes y los tiempos invertidos.

3.4 CONSECUENCIAS

Respecto a la ubicación de la capital del distrito resulta que, los pobladores de otros centros poblados y pretenden el cambio de capital de distrito por la ubicación geográfica de Antayaje, que no tiene en el momento actual trascendencia histórica como lo tiene la ubicación de Omacha, cuyo acceso es únicamente desde Antayaje, lo que conlleva a controversias sociales entre pobladores, lo cual es un síntoma de ruptura de la unidad de criterios de gobierno y por tanto de su desarrollo.

Se puede sectorizar en tres zonas geográficas que van ligadas a las características de uso de suelos para su aprovechamiento: Una zona alta mayor a los 4100 msnm, una intermedia entre los 4100 msnm y 3600 msnm y la más baja entre los 3600msnm a 3100msnm. La zona más alta apta para el pastoreo de camélidos sudamericanos, la zona intermedia para el cultivo de papa y cebada básicamente y la zona más baja donde tienen pocas areas pero que pueden cultivar maíz con mejores resultados.

Por las condiciones de la altura , es bien conocido que las condiciones climáticas son muy adversas a la adaptación de cultivos como se ha descrito, se suma a estas condiciones otras de variabilidad climática o el cambio climático, por las condiciones que se explican científicamente y que han sido motivo de muchos estudios a nivel global, dado que su influencia es de

carácter continental y mundial, aseveran que las condiciones de productividad no son las más óptimas en el futuro inmediato y mediano, que tiene incidencia directa en el área, más aún, las tecnologías de producción son de uso artesanal y sin el apoyo de maquinaria que optimizaría las condiciones de tiempos y costos de producción.

Las condiciones de vialidad por su geografía condicionan los tiempos de transporte, es decir siendo sus carreteras afirmadas que limitan la velocidad de los vehículos por lo angosto que son y el peligro que representan en los pases vehiculares, lo cual hace que pocas unidades se trasladen consiguientemente dependen de un viaje al día en un horario establecido para su movilización a las ciudades de Paruro y Cusco.

3.5 CONTROL PRONÓSTICO:

Ante esta situación, es necesario tener que considerar que el sistema de Gestión Municipal, permita la atención inmediata, y mediana de manera que los tres niveles de Gobierno (local , regional y nacional) tengan sus funciones, es decir de manera que se ponga en práctica la subsidiaridad, es decir lo que tienen que resolver el gobierno local y regional debe hacerlo en lo inmediato, y lo mediano debe hacerlo el Nacional, dado que los mayores presupuestos lo tienen el gobierno central y es quien debe ser el responsable de tales, acciones, sin embargo , en la actualidad la distribución presupuestal es por el número de habitantes, y siendo la población de Omacha con un bajo nivel de habitantes por km² , siempre tendrá una distribución presupuestal baja, lo que tendrá que estar condicionada a estos bajos presupuestos y gastos generalmente en el funcionamiento burocrático de la Municipalidad representa el 40% del presupuesto asignado son algunas de las limitaciones que constituyen el aletargamiento del Desarrollo Local como concepto.

3.6 Operacionalización de Variables e indicadores del estudio

Para la Operacionalización de variables se ha establecido un cuadro en el que se incluye las tres variables, su definición conceptual, las dimensiones que se han considerado y los indicadores.

- Gestión Municipal
- Desarrollo Local
- Calidad de Vida

Figura 21 Cuadro: Operacionalización de Variable *GESTION MUNICIPAL*

DEFINICION CONCEPTUAL	DEFINICION OPERACIONAL	DIMENSIONES	INDICADORES
<p>Se ha considerado importante enmarcarnos en las definiciones realizadas por consultores e investigadores de la CEPAL dado la fuerte influencia en la planificación para América Latina y el Caribe, cuyas políticas han incidido sustancialmente en las políticas de las municipalidades.</p> <p>GESTION MUNICIPAL</p> <p>La gestión municipal es un concepto amplio que aborda aspectos políticos, administrativos, financieros, económicos o sociológicos de la organización y actuación municipal y de sus relaciones con otras administraciones del estado y los particulares y que está referida a la preocupación por los resultados de la actividad municipal.(Rufian, 1993a)</p> <p>La gestión municipal se podría definir como la formulación, ejecución y evaluación de políticas, planes y programas que el gobierno municipal define y concreta con la sociedad, a través de procesos políticos y sociales, para el desarrollo de las acciones que permita brindar los bienes y servicios que contribuyan al desarrollo integral, en el marco de la Visión de desarrollo definida participativamente.(Aliendre, 2000).</p> <p>La gestión municipal es un proceso sistémico de gobierno de las políticas municipales y la ejecución del POA, acciones y toma de decisiones de la Máxima Autoridad Ejecutiva del Gobierno Municipal (alcalde) que gerencia y administra el municipio mediante la gestión ejecutiva, apoyándose en la gestión legislativa, en alianza con la gestión participativa y la gobernabilidad mediante la gestión política para lograr el desarrollo local.(Crales, 2019b)</p>	<p>Existen muchas definiciones respecto a Gestión municipal, de hecho, desde distintos puntos de vista, de modo que se plantean también dimensiones bajo esas consideraciones.</p> <p>En tal sentido, se considera dentro de las dimensiones de Planeamiento estratégico , Organización, Presupuesto financiero y tributario, legislativa y de fiscalización, la dimensión participativa incluida en los planes de CEPAL, y finalmente la provisión de servicios, considerando el tema de liderazgo en sus autoridades y funcionarios, ya que es Omacha como un distrito considerado uno de los pobres en el 2009 y requiere de estos elementos adicionales para una buena gestión.</p>	<p>PLANEAMIENTO ESTRATÉGICO.</p>	<p>Planes Programas Proyectos municipales. Instrumentos de gestión (POA, Plan concertado)</p>
		<p>ORGANIZACIÓN.</p>	<p>Áreas de Finanzas, Técnica en Obras, Desarrollo Económico Productivo y Desarrollo Humano. Profesionales titulados, especialistas y conocedores del área de su competencia. Experticia profesional en el municipalismo. Multidisciplinariedad. Destrezas y habilidades para trabajar bajo presión y en constantes limitaciones.</p>
		<p>PRESUPUESTO FINANCIERO Y TRIBUTARIO.</p>	<p>Ejecución física Ejecución financiera mensual y anual (Ejecución Presupuestaria). Disp. de recursos -Certificación presupuestaria - Fases de desembolso</p>
		<p>LEGISLATIVA Y FISCALIZACIÓN.</p>	<p>Número de leyes municipales -Fiscalización de la ejecución del POA -Ejecución física y financiera –de la utilización de recursos públicos, Peritajes técnicos -Auditorías -Procesos - Investigaciones De los contratos administrativos, Resoluciones municipales</p>
		<p>PARTICIPATIVA EN GESTIÓN MUNICIPAL.</p>	<p>Plan concertado Comisiones permanentes. Participación de Organizaciones (Comités de riego, Asociaciones de criadores) Gobernabilidad y otros - Transparencia de la gestión pública.</p>
		<p>PROVISION DE SERVICIOS</p>	<p>Servicios de agua y alcantarillado Servicios de alumbrado Servicios de limpieza publica Servicios de seguridad ciudadana</p>

Figura 22 : Operacionalización de variable DESARROLLO LOCAL

CONCEPTUALIZACION	DEFINICION OPERACIONAL	DIMENSIONES	INDICADORES
<p>La conceptualización de DESARROLLO LOCAL, deviene de las diversas teorías económicas aplicadas en América latina y el Caribe por el Banco Mundial y otras entidades supranacionales a través de CEPAL, y es donde se gesta la teoría estructuralista con la concepción de no a la importación para generar el propio desarrollo endógeno y son varios investigadores adscritos a estas entidades supranacionales que definen el desarrollo Local. Algunos de los cuales definen así:</p> <p>El desarrollo local tiene que ver con el territorio, pero también con las personas, por lo que deben configurarse estructuras flexibles y adaptables con las distintas circunstancias que se vayan suscitando dentro de un territorio y de cómo éstas tienen efectos en la calidad de vida de las personas que lo ayudan o imposibilitan a surgir. (Contreras, 2009)</p> <p>Criales F(2019) involucra el desarrollo local a la gestión municipal y lo describe como “la mejora de las condiciones de vida de los habitantes de las comunidades rurales y urbanas, implica el crecimiento de los niveles de renta, mejora en las condiciones de trabajo, apoya la infraestructura productiva, atención de salud, educación y la conservación del medio ambiente, considerando que la misma es un proceso endógeno que se consolida en el territorio local de forma global, con la finalidad de bajar los índices de pobreza humana”</p> <p>Montaño A. (2014), establece que, no menos importante, es la comprensión que el desarrollo local es un enfoque integrado de aspectos ambientales, culturales, institucionales y humanos y que, por tanto, no sólo debe considerarse como un desarrollo económico local.</p>	<p>En resumen, los autores citados concuerdan que el desarrollo local involucra las condiciones humanas dentro de un territorio y que requiere ser potenciada mediante la participación de los involucrados y la autoridad con el fin de potenciar las condiciones de los habitantes de las comunidades rurales y urbanas incrementando los niveles de renta mejora en las condiciones de trabajo etc.</p> <p>Bajo estos precedentes y con los objetivos que son discutidos por varios autores que se han citado en el marco teórico y se ha tratado de resumir las dimensiones que proponen desde los distintos puntos de vista de los citados autores, enfatizando los propuestos por Francisco Alburquerque, un acucioso investigador que contribuyó al Desarrollo Territorial en América Latina, que aborda alternativas importantes y sistematizadas para mejorar las condiciones en el tema de desarrollo local..</p>	<p>RECURSOS ECONOMICOS Y FINANCIEROS:</p>	<p>Desarrollo económico Sostenibilidad Condiciones de la producción agrícola -Balance producción –consumo -Producción parcelaria. -Innovaciones tecnológicas -Servicios complementarios a la producción. -Integración funcional y mercados -Acceso a créditos. -Promoción de aptitudes empresariales innovadoras.</p>
		<p>DIMENSIÓN SOCIOPOLITICA</p>	<p>- Articulación Política Articulación social</p>
		<p>DIMENSION AMBIENTAL.</p>	<p>- Adaptación al cambio climático. Metabolismo urbano. La utilización sostenible de los recursos naturales y la visión de la potencialidad productiva del medio ambiente.</p>

Figura 23: Operacionalización de variable. CALIDAD DE VIDA

CONCEPTUALIZACION	DEFINICION OPERACIONAL	DIMENSIONES	INDICADORES
<p>La Calidad de Vida se refiere a unas cualidades que están siempre en construcción, por lo que no se puede definir como una entidad con naturaleza acabada, absoluta e idéntica así misma; no se puede reducir tampoco a sus medios y productos más visibles. Debe ser coherente con el contexto social específico en el que se enmarca, y al mismo tiempo debe tener como referente obligado una perspectiva global de desarrollo humano. Así, Calidad de Vida es un concepto social e históricamente determinado que parte de las necesidades e intereses de una persona en comunidad, y tiene como meta la realización de un proyecto de vida auténtico, fundamentado en su propia realidad, el cual permite la participación de todos los actores sociales, donde el ciudadano es el centro y el catalizador de la energía. (Vergara Durán et al., 2009)</p> <p>Se refiere al estado de bienestar en el que los productores y sus familias pueden satisfacer sus necesidades básicas y participar en la vida comunitaria y las tradiciones culturales; Al mismo tiempo, tienen conciencia de la necesidad de mantener un equilibrio del ecosistema y de la interdependencia del ser humano y la naturaleza.</p>	<p>La OMS define calidad de vida como la "percepción del individuo de su posición en la vida en el contexto de la cultura y sistema de valores en los que vive y en relación con sus objetivos, expectativas, estándares y preocupaciones" (1994). El Grupo creado por la OMS establece además una serie de puntos, en relación a las medidas de calidad de vida relacionada con la salud, aceptadas por diversos grupos de investigadores. Las medidas de Calidad de Vida Relacionada con la Salud deben ser: Subjetivas:</p> <p>Relevar diversos aspectos de la vida del individuo, en los niveles físico, emocional, social, interpersonal etc.</p>	<p>EDUCACIÓN:</p>	<p>-Nivel cultural -Manejo y uso de nuevas tecnologías Grado de satisfacción con lo estudios que realiza.</p>
		<p>HABITOS DE VIDA</p>	<p>-Dieta alimentaria -Horas de sueño Actividad física o deportiva. Actividad sexual Consumo de medicinas Actividades de ocio y tiempo libre.</p>
		<p>TRABAJO Socio económico</p>	<p>-Ocupación y condiciones de trabajo. -Horas de trabajo -Remuneración -Grado de satisfacción en el trabajo</p>
		<p>ESTADO EMOCIONAL Y APOYO SOCIAL</p>	<p>Autoestima Sentirse querido Satisfacción con su nivel cultural y educativo Su satisfacción con su aspecto físico Su nivel de estrés Satisfacción con la red de apoyo social.</p>

3.7 Delimitaciones de la investigación

3.7.1 Delimitación espacial

El ámbito donde se desarrollará la investigación será el personal administrativo de la municipalidad de Omacha y población de las siete comunidades del distrito de Omacha.

3.7.2 Delimitación temporal

El trabajo de campo corresponde a los años 2019 al 2021.

3.7.3 Delimitación social

El presente trabajo de investigación se ubica en jurisdicción del distrito de Omacha en todos los niveles de la población.

4 METODOLOGIA

Según Behn (1998)precisa que es “difícil hacer una investigación experimental (incluso cuasiexperimental) acerca de la eficiencia de las acciones administrativas”. Por tanto, en lo referente a la gestión pública ha cambiado favorablemente a investigaciones por cuestionarios, ya que permite aplicar el similares tipos de pruebas estadísticas de manera similar a la investigación experimental, adicionalmente indica, que toda investigación está basada empíricamente de algún modo tal como lo hicieron Max Weber, Hebert Simon y Charles Lindblom, que realizaron una labor detallada y específica de manera empírica, sin embargo, son recordados más por sus enfoques teóricos que desarrollaron en base al razonamiento y la observación, por ejemplo en la actualidad su concepto de Weber de cómo debe funcionar la burocracia sigue vigente. Considerando estos elementos de razonamiento, en la presente investigación se aplica la técnica de las encuestas mediante la recolección de información en cuestionarios.

Los cuestionarios han sido elaborados considerando indicadores de las dimensiones en cada una de las variables de estudio. Estos han sido aplicados a 358 habitantes, de los cuales 185 de sexo femenino y 173 de sexo masculino, considerando una población total de 50.5% y 49.5% respectivamente, el registro de los cuestionarios ha sido realizados en reuniones del comité de riego, en reuniones de capacitación de disposición de residuos sólidos y reuniones del nuevo Plan De desarrollo distrital Concertado, a estudiantes del nivel secundario en las horas de salida de labores escolares y a algunos trabajadores de la Municipalidad, así mismo se ha entrevistado a algunos trabajadores y funcionarios de Desarrollo Económico de la Municipalidad de Omacha, y pocos estudiantes de la Universidad Nacional de San Antonio Abad mediante internet.

El número de habitantes pertenecientes a los diferentes sectores de las siete comunidades que han respondido a los cuestionarios se muestra en la siguiente tabla. Tal cómo se

puede observar la mayor cantidad de habitantes son de la comunidad de Omacha, y en las otras comunidades es menor, sin embargo, estas son relativamente representativas, aunque no con la precisión, pero que si se tiene presencia de todas las comunidades y la inclusión de género.

Tabla 16

Numero de encuestados por comunidades y sectores

COMUNIDAD	SECTOR / ANEXO	Nro
OMACHA	ANTAYAJE	83
	COYANI	3
	HUASQUILLAY	4
	OMACHA	131
	PERCCACJATA	8
	PICHACA	59
	SAURO	2
CHECAPUCARA	CHECAPUCARA	8
ANTAPALLPA	ANTAPALLPA	15
HULCUYO	HULCUYO	17
HUILLQUE	HUILLQUE	8
SAHUA SAHUA	SAHUA SAHUA	4
QUILLA	QUILLE	7
	PACLLA	3
	PUCACCASA	6
TOTAL		358

4.1 **Ámbito de la investigación**

Es el distrito de Omacha con siete comunidades y más de treinta y cinco sectores, actualmente con su capital asentada en la Población de Antayaje; denominada también como Nueva Omacha, y funciona como sede de la Municipalidad de Omacha, perteneciente en la provincia de Paruro, departamento de Cusco.

4.2 **Localización y características geográficas**

El distrito de Omacha se halla al Sur Este de la ciudad del Cusco, y se puede acceder por la carretera Cusco Paruro-Accha-Omacha, geográficamente según la clasificación de Pulgar (2014) se encuentra ubicada en la zona de Puna, cuyas características de su clima tienen temperaturas medias que oscilan entre 8.6°C. y 7.2°C.

Figura 24:

Localización geográfica del distrito de Omacha



4.2.1 Características fisiográficas

La Fisiografía del Distrito de Omacha tiene pendientes moderadamente empinadas (15% a 25%) y según el IMA (Instituto de manejo de agua y medio Ambiente) lo clasifica como vertientes de montaña empinada. Entre los 4300 msnm y 3100 msnm presenta pequeñas áreas con pendientes menores a 15%, sin embargo, encima de los 4500 msnm existen altiplanicies entre 1 a 2% de pendientes, que constituyen las cabeceras de cuencas de aportes de agua y suelos con gran cantidad de material orgánica y tienen gran fertilidad natural.

Figura 25

Unidades morfológicas en comunidades del distrito de Omacha

Unidades Morfológicas	Símbolo	Centros poblados
Altiplanicies onduladas	A0-b	Huanoquite
Altiplanicies Disectadas	Ad-c	Antapallpa, Antayaje, Ccoyani, Cercopampa, Chanca, Checcapucara, Mayumbamba.
Fondos de valle aluvial montañoso	Fv2-a	Pillpinto y colcha.
Vertientes de montaña allanadas	Vsa-b	Accha, Acchupampa, Aray Pallpa, Callancha, Ccapi Ccoyabamba, Paruro, Yaurisque
Vertientes de montaña empinada	Vs2-e	Ccochacasa, Molle Molle, Arabito, Huanca Huanca, Roccoto, Rocco, Quille, Paella, Huanimpampa, Pomate, Omacha, Paccaritambo, Taucabamba Ccochirihuay
Vertientes de montaña disectada	Vs2-i	Amancay, Chifia, Hacca, Huilque, Llaspay, Pfoccorhuay, Pichiulla.

Fuente: Instituto de Manejo de Agua y Medio Ambiente - IMA.

El distrito de Omacha topográficamente tiene fuertes variaciones de altitudes, de este modo para un radio de 3 kilómetros existe 1,660 metros de diferencia y una altura promedio de 4,013 msnm.

4.2.2 Características climáticas

El Clima en el Distrito de Omacha generalmente se mantiene fría y seca durante todo el año, con precipitaciones variables concentrados en el periodo comprendido entre diciembre y abril, mientras que entre mayo y agosto se presentan heladas con ausencia de precipitaciones. El periodo entre los meses de octubre y diciembre es templado que en promedio suma 1.5 meses, la temperatura máxima promedio diario supera los 17° C, siendo el mes de noviembre el más cálido del año, cuya temperatura máxima es 18° C y una mínima de 3° C.

4.2.2.1 Precipitación

Las precipitaciones varían considerablemente durante el año, con una temporada de precipitaciones que en promedio dura siete meses, entre setiembre y abril. Los meses con mayores precipitaciones se producen en los meses de enero y febrero. El periodo del año

que, generalmente no presentan precipitaciones ocurre entre abril y setiembre, siendo el mes de julio donde la ausencia de lluvias es más extrema.

4.3 Nivel de investigación

El objetivo de la presente investigación se define como descriptivo correlacional porque se analiza los factores intervinientes en la gestión municipal, el desarrollo local y la calidad de vida, para luego valorar las variables, entendiendo y evaluando la relación estadística entre cada una de ellas en la población investigada.

4.3.1 Diseño de la investigación

Es una investigación no experimental de corte transversal, basada en la formulación de cuestionarios de las variables, Gestión Municipal, Desarrollo Local y Calidad de vida, que en investigación social se aplica adecuadamente. Por tanto, es descriptivo–correlacional, no experimental de corte transversal. Para el diseño de la investigación tomamos como referencia a Hernández et al., (2014)

4.3.1.1 Criterios que define el diseño.

La investigación a realizarse en el distrito de Omacha está conformada por siete comunidades durante el 2019 al 2021, considerando para la variable de Gestión Municipal a las autoridades elegidas (alcalde y regidores), funcionarios, trabajadores de la municipalidad y población de Omacha. Para el caso del desarrollo local se analizará la ejecución presupuestal, los proyectos que tienen impacto y resultados favorables al desarrollo económico, la educación, la salud, los servicios prestados por la Municipalidad y el tratamiento del medio ambiente, así como la participación de entidades gubernamentales (gobierno regional y nacional) y no gubernamentales que tienen participación en el ámbito distrital y para la variable de la calidad de vida se investigara a la población del distrito en la población de sus siete comunidades.

El diseño, respecto a la forma de la recopilación de información tiene característica mixta, por una parte, será documental y por la otra de campo, implicando recoger información de diversas fuentes y la de campo mediante los cuestionarios practicadas a la población de manera directa.

Desde la perspectiva de la temporalidad es una investigación de diseño histórico y contemporáneo transeccional, diseño que nos permitirá conocer los hechos históricos en un determinado periodo de tiempo con la finalidad de realizar las correlaciones pertinentes.

4.3.2 Tipo de investigación

De acuerdo a la naturaleza de los objetivos referente al nivel de conocimiento que se propone lograr: Es una investigación descriptiva porque describe todos sus componentes principales de la realidad. Así mismo es correlacional, pues persigue medir el grado de relación existente entre las tres variables.

4.3.3 Identificación del tipo de Investigación

De acuerdo a la cualidad de la información que se recopila es una investigación cuantitativa, con la utilización de la técnica de encuestas, consistente en la aplicación de cuestionarios para las tres variables con el objeto de recoger, procesar y analizar características que ocurren en el ámbito de las comunidades del distrito de Omacha, considerando la descripción de sucesos económicos, políticos y sociales en la población.

4.4 Unidad de análisis

Los pobladores del distrito de Omacha conformado por siete comunidades y autoridades locales del distrito (2 regidores), un técnico de Desarrollo Urbano y dos funcionarios de la oficina de proyectos e inversiones, constituyen la unidad de análisis de la presente investigación, que después de determinarse el tamaño de la muestra lo constituyen 358 habitantes, 185 de sexo femenino y 173 de sexo masculino, entre ellos se

4.4.1 Área de influencia:

El área de influencia es el Distrito Omacha conformada por siete comunidades, cada cual, con sus sectores, pertenecientes a provincia de Paruro, Departamento del Cusco.

4.5 Población de estudio

Según el Instituto Nacional de Estadística e Informática (INEI), como ente rector del Sistema Estadístico Nacional en su publicación oficial, presenta los resultados definitivos de los Censos Nacionales 2017: XII, de Población, VII de Vivienda y III de Comunidades Indígenas, que se ejecutó el urbano en fecha 22 de octubre y el 23 de octubre al 6 de noviembre en el área rural, de los cuales se ha extractado información respecto al distrito de Omacha que se muestra en el siguiente cuadro.

Figura 26:

Población Censada al 2017 en el distrito de Omacha por sexo.

POBLACIÓN CENSADA, POR SEXO, PROVINCIA, DISTRITO			
Departamento, provincia, distrito y edades simples	Total	Población	
		Hombres	Mujeres
PROVINCIA PARURO	25 567	12 819	12 748
Distrito Paruro	3 205	1 639	1 566
Distrito Accha	3 028	1 500	1 528
Distrito Ccapi	3 079	1 544	1 535
Distrito Colcha	963	505	458
Distrito Huanquite	4 867	2 448	2 419
Distrito Omacha	5 443	2 695	2 748
Distrito Pacarictambo	2 032	1 020	1 012
Distrito Pillpinto	1 026	509	517
Distrito Yaurisque	1 924	959	965

Fuente: INEI

En dicha publicación no se especifica el número de habitantes por comunidades ni otros detalles. Se conoce que a nivel de distrito el número total es 5443 habitantes, de los cuales el 49.51% de los habitantes son varones y el 50.48% son mujeres.

4.6 Tamaño de muestra

El presente estudio de investigación, de acuerdo al censo del 2017 está conformado por 5443 habitantes, de los cuales se obtendrá la muestra de la investigación, considerando que no es posible determinar el número de pobladores por comunidad.

4.6.1 Muestra de la investigación

La muestra para la cantidad de habitantes del distrito ha sido obtenida mediante muestreo probabilístico, con el método de muestreo al azar simple. Spiegel & Stephens (2009) proponen la una fórmula que permite estimar el tamaño de la muestra cuando se tiene algunos datos importantes respecto a la población objetivo. Esta fórmula es:

$$n = \frac{Z^2 * \sigma^2 * N}{e^2(N - 1) + Z^2 * \sigma^2}$$

Donde:

n = Tamaño de la muestra poblacional a obtener.

N = Tamaño de la población total.

σ = Desviación estándar de la población. En caso de desconocer este dato es común utilizar un valor constante que equivale a 0.5

Z = Valor obtenido por medio de niveles de confianza. Su valor es una constante, generalmente se tienen dos valores, depende del grado de confianza, siendo 99% el valor más alto (este valor equivale a 2.58) y 95% (1.96) el valor mínimo aceptado para considerar la investigación como confiable.

e = Representa el límite aceptable de error muestral, generalmente va del 1% (0.01) al 9% (0.09), siendo 5% (0.05) el valor estándar usado en las investigaciones.

Realizando el proceso matemático, se obtiene una muestra de 358 habitantes para el distrito de Omacha. Muestra que servirá para el estudio en el distrito.

$$n = \frac{(1.96)^2 \times (0.50)(1-0.50) \times (5443)}{(0.05)^2 (5443-1) + (1.96)^2 (0.50)(1-0.50)} = 358.89 \quad n = 358$$

Muestra de habitantes: corresponde a un muestreo probabilístico y método aleatorio simple, aplicado teniendo en cuenta lo que menciona Elorza (2008), que el muestreo aleatorio simple corresponde a la mayor parte de los diseños de muestreo, y también en las encuestas científicas llevadas a la práctica, siendo el más sencillo de los métodos probabilísticos, que permite obtener información de las características de una población.

4.7 Técnicas e instrumentos de recolección de datos

En el entendido que las técnicas e instrumentos son recursos que se utilizan con el fin de recabar información verbal o escrita, en nuestro estudio utilizamos las siguientes técnicas:

4.7.1 Técnicas de análisis e interpretación de la información

En nuestro estudio hemos empleado las siguientes técnicas:

- **Observación directa.** – Las visitas que nos han permitido la verificación de las viviendas, tipos de construcción, las proximidades entre comunidades, días de mercado o formas de comercialización de sus productos de primera necesidad, trabajos que desarrollan y cultivos que se pueden verificar, pastoreo, formas de viajes, atención en el puesto de salud, reuniones comunales, uso de instrumentos de labranza de la tierra, entre otras actividades.
- **Encuestas.** - La finalidad es aplicar a los pobladores directamente e indirectamente involucrados en programas de atención gubernamental, en programas de gobierno local, trabajadores de la Municipalidad de Omacha, así como a estudiantes universitarios y secundarios mayores de 18 años, para lo cual se utiliza cuestionarios para las variables Gestión Municipal, Desarrollo Local y Calidad de vida.
- **Entrevistas.** – Entrevista a las autoridades y técnicos que participan en la Gestión Local y a la población beneficiada con proyectos o programas de Desarrollo local.
- **Revisión bibliográfica.** – Realizada con la finalidad de obtener información respecto a las variables en estudio y consolidar el marco teórico y conceptual.

4.8 Instrumentos

Los instrumentos utilizados en el presente estudio son los siguientes:

4.8.1 Fichas de observaciones

Utilizada con el fin de recopilar información de campo, en el cual se efectúa la descripción específica de los lugares, accesos y algunos comportamientos de las personas, que se complementa con entrevistas respecto a las Variables del estudio.

4.8.2 Gestor bibliográfico

Las fichas de recopilación son un instrumento importante, sin embargo, en la actualidad existen gestores bibliográficos gratuitos que se pueden utilizar adecuadamente en una investigación, con la finalidad de tener un archivo con información bibliográfica, por tal razón, se ha utilizado el gestor bibliográfico Mendeley.

4.8.3 Cuestionario de la encuesta

Este instrumento ha sido aplicado a los habitantes varones y mujeres de las siete comunidades del distrito de Omacha conforme a lo descrito en el ítem población de estudio.

El instrumento ha sido formulado con el propósito de reunir información primaria, conformada por 80 preguntas cerradas, de las cuales 30 correspondientes a Gestión Municipal, 30 a Desarrollo Local y 20 a la Calidad de vida; en las mismas se han registrado , edad sexo y procedencia (comunidad o anexo). El tiempo de promedio utilizado para cada encuesta fue de 40 minutos, en la modalidad de forma directa y en algunos casos vía internet a los estudiantes de Omacha que se encuentran en la ciudad del Cusco.

Escala: Likert

Niveles o rango:

Los ítems han sido estructurados en cinco alternativas como respuestas enumeradas en rango del 1 al 5 y nominalmente correspondientes a:

Muy de acuerdo, De acuerdo, Ni de acuerdo ni en desacuerdo, En desacuerdo, y Muy en desacuerdo.

Donde el mejor es 1 y el peor es 5.

4.9 Confiabilidad del instrumento

Para obtener la confiabilidad del instrumento se ha utilizado el Alfa de Cronbach que es una media ponderada de las correlaciones entre los ítems de las variables Gestión Municipal, desarrollo local y calidad de vida. Para el efecto se ha utilizado la siguiente formula a partir de las varianzas:

$$\alpha = \frac{k}{k - 1} \left[1 - \frac{\sum Si^2}{St^2} \right]$$

Donde:

A = Alfa de Cronbach

K= Numero de preguntas o ítem

Si² Varianza del Ítems

St² = Varianza de los valores totales observados

Los valores de confiabilidad han sido tomados de Tuapanta et al.,(2017) que sugieren para la Clasificación de los niveles de fiabilidad según el Alfa de Cronbach los siguientes rangos:

Tabla 17:

Valores de confiabilidad para valores de alfa de Cronbach

Indice	Nivel de fiabilidad	Valor del Alfa de Cronbach
1	Excelente	0.9 -1
2	Muy bueno	0.7-0.9
3	bueno	0.5-0.7
4	Regular	0.3-0.5
5	Deficiente	0-0.3

Fuente: *Tuapanta et al (2017)*

4.9.1 Resultados de la prueba de confiabilidad Alfa de Cronbach

Se ha realizado una prueba piloto en 30 personas de diferentes comunidades elegidas al azar en una capacitación de residuos sólidos que se realizó en Antayaje, habiendo obtenido

un valor de 0.757, que es muy bueno como nivel de fiabilidad, con lo que se procedió a realizar todas las demás encuestas posteriormente.

Tabla 18:

Valores de alfa de Cronbach para la investigación

ALFA DE CRONBACH													
$\alpha=$	Alfa de Cronbach					VARIABLE 1		VARIABLE 2		VARIABLE 3			
k=	Numero de items del instrumento					30		30		20			80
$\sum St^2$	Sumatoria de las varianzas de los Items					19.354		24.704		14.027			58.086
St ²	Varianza Total del Instrumento					44.957		62.289		50.956			230.56
	$\alpha = \frac{k}{k-1} \left[1 - \frac{\sum St^2}{St^2} \right]$					V1		V2		V3			V1+V2+V3
						$\alpha=$ 0.58912414		$\alpha=$ 0.62420		$\alpha=$ 0.762871			0.757533

Codificación.

Se ha establecido la codificación de las 358 encuestas en un orden ascendente con E 001 al encuestado 001 hasta el E358, que nos ha permitido tabular en la hoja de cálculo Excel.

4.10 Técnicas de análisis de datos

Para procesar y tabular datos, así como obtener la prueba de confiabilidad se ha utilizado la hoja de cálculo Excel.

Para la el tratamiento de los resultados de cuestionarios y obtener frecuencias y porcentajes en cada una las variables y dimensiones se ha realizado un baremo en el que se ha definido los rangos para tres niveles de interpretación, alto, medio y bajo, donde los valores menores significan alto y los valores mayores significan bajo, dado que las respuestas positivas o favorables se ha tomado con el valor de la unidad y las respuestas negativas o desfavorables se han considerado con valor de 5 en la escala de Likert, muestras que 8 para las respuestas no conocidas y/o no respondidas.

Para la descripción, discusión y análisis de resultados se ha utilizado el software procesador de textos Word.

Para el análisis estadístico se ha utilizado el programa estadístico Statistical Package for the Social Sciences (SPSS V.24 para Windows), y a partir de los resultados que se obtenía se volcaba al texto en Word para mostrar los resultados parciales de la estadística descriptiva con tablas y figuras.

4.10.1 Pruebas de bondad de ajuste a una distribución normal

Según Romero (2016) precisa que, definitivamente las pruebas de bondad de ajuste admiten comprobar el tipo de distribución que prosiguen nuestros datos y, por tanto, qué pruebas (paramétricas o no) debemos efectuar en el contraste estadístico. Para este propósito existen varias pruebas, pero cuando la muestra es mayor a 50 se aplica la prueba de Kolmogórov-Smirnov (K-S), en el caso que la significación estadística (sig) sea mayor que 0.05 la hipótesis se acepta y en caso sea menor se rechaza. Así mismo cuando sea aceptada se puede aplicar pruebas paramétricas, en caso contrario se aplicará pruebas no paramétricas.

4.10.2 Técnicas para demostrar la verdad o falsedad de las hipótesis planteadas

En el supuesto caso que los datos de nuestra muestra carezcan de una distribución de probabilidad alguna, considerada luego como no paramétrica, a estas pruebas Berlanga & Rubio (2012) denominan también pruebas de distribución libre, y resalta su fundamento de aplicación para cada tipo de muestras, y recomienda también la prueba de normalidad de Kolmogórov-Smirnov, para contrastar la hipótesis nula de que la distribución que la variable se ajuste a determinada distribución de probabilidad con tendencia normal.

4.10.2.1 . Análisis de correlación (Spearman Rho)

Para efectuar la correlación de las variables se utiliza el análisis de correlación Rho de Spearman que según Questionpro (2020) , se trata de un análisis bivariado que cuantifica la eficacia de mutualidad entre dos variables y el sentido de la relación, respecto a fuerza de la relación, dicho *coeficiente de correlación* varía entre 1 positivo y 1 negativo. Mientras el

valor de coeficiente de correlación tiende a cero, la relación entre variables relacionadas será más débil. El sentido de la relación se precisa con el signo del coeficiente; un + *sign* indica una relación Directa y un sign – precisa una relación inversa. El análisis de Rho de Spearman es una prueba no paramétrica que se utilizara cuando la prueba de bondad de ajuste Kolmogórov-Smirnov sea rechazada.

4.10.2.2 El Análisis factorial exploratorio

Se aplica también el Análisis Factorial Exploratorio, con la finalidad de concordar resultados con los resultados del Rho de Spearman y explicar la varianza. Según Mavrou (2015) El AFE (análisis factorial exploratorio) tiene como finalidad encontrar la estructura subyacente de un cumulo de datos cuantitativos equivalente a un pequeño número de dimensiones encubiertas comunes que expliquen la mayor parte de la varianza observada en un conjunto más amplio de variables. Así mismo señala Mavrou (2015), que en el AFE es necesario que se cumplan tres condiciones importantes: el tamaño muestral sea mayor de 100, idealmente 300 o 400, en nuestro caso es de 358, lo cual se cumple esta condición, la ratio mínima de casos por variable y ratio de variables por factor. Para este análisis se requiere que los factores sean menos que los casos(muestra), el que se cumple con 358 casos y 80 factores, por tanto, es absolutamente viable realizar el análisis factorial exploratorio.

4.10.3 Análisis factorial KMO.

El estadístico Kaiser -Meyer-Oklin de adecuación de muestreo es indicador de la proporción de la varianza en las variables que pueden ser ocasionados por agentes subyacentes. Los valores próximos a 1 son indicativos que el análisis factorial puede resultar útil con la información, en caso que el valor sea inferior a 0.5, los resultados a obtenerse del análisis factorial probablemente no serán de mucha utilidad (IBM, 1989)y respecto a la prueba de esfericidad de Bartlett los valores inferiores a 0.05 del nivel de significación indican que un análisis factorial puede ser útil con los datos.

CAPITULO V

5 RESULTADOS Y DISCUSION

5.1 Procesamiento.

Tomando en cuenta los objetivos de la investigación, la base de datos del instrumento de investigación ha sido tabulado en el baremo con apoyo de una hoja de cálculo Excel, distribuyéndose la amplitud en tres niveles (alto medio y bajo), siendo los valores del concepto más elevado, dado que los puntajes en la escala de Likert han sido asignados como muy de acuerdo con 1 y en muy desacuerdo con el valor de 5. En base a esta valoración se ha obtenido los resultados de las frecuencias y porcentajes en las dimensiones y variables.

Tabla 19

Tabla de valoración de rangos y niveles para frecuencias

VARIABLES Y DIMENSIONES	Nº de ítems	RANGO		AMPLITUD	BAJO	MEDIO	ALTO	NS/NR
DIMENSION ESTRATEGICA	4	20	16	5	4 - 9	10 - 14	15 - 20	21 - 32
DIMENSION DE ORGANIZACIÓN	5	25	20	6	5 - 11	12 - 18	19 - 25	26 - 40
DIMENSION DE PRESUPUESTO, FINANCIAMIENTO Y TRIBUTARIO	4	20	16	5	4 - 9	10 - 14	15 - 20	21 - 32
DIMENSION LEGISLATIVA Y DE FISCALIZACION	3	15	12	4	3 - 7	8 - 11	12 - 15	16 - 24
DIMENSION PARTICIPATIVA EN GESTION MUNICIPAL	7	35	28	9	7 - 16	17 - 25	26 - 35	36 - 56
DIMENSION DE PROVISION DE SERVICIOS	7	35	28	9	7 - 16	17 - 25	26 - 35	36 - 56
GESTION MUNICIPAL	30	150	120	46	30 - 70	71 - 110	111 - 150	151 - 240
DIMENSION ECONOMICA	10	50	40	13	10 - 23	24 - 36	37 - 50	51 - 80
DIMENSION SOCIO POLITICA	11	55	44	14	11 - 25	26 - 40	41 - 54	55 - 88
DIMENSION AMBIENTAL	9	45	36	12	9 - 21	22 - 33	32 - 45	46 - 72
DESARROLLO LOCAL	30	150	120	46	30 - 70	71 - 110	111 - 150	151 - 240
DIMENSION DE EDUCACION Y O FORMACION	3	15	12	4	3 - 7	8 - 11	12 - 15	16 - 24
DIMENSION DE HABITOS DE VIDA	6	30	24	8	6 - 14	15 - 22	23 - 30	31 - 48
DIMENSION DE TRABAJO (Remunerado o no)	3	15	12	4	3 - 7	8 - 11	12 - 15	16 - 24
DIMENSION DEL ESTADO EMOCIONAL	8	40	32	10	8 - 18	19 - 29	30 - 40	41 - 64
CALIDAD DE VIDA	20	100	80	26	20 - 46	47 - 72	73 - 100	101 - 160

5.1.1 La Gestión Municipal en el distrito de Omacha.

5.1.1.1 Variable Gestión Municipal

El resultado para esta variable se muestra en la siguiente tabla y su gráfico.

Tabla 20:

Resultado de variable Gestión Municipal en general.

V1	f	%
ALTO	0	0
MEDIO	317	88.5
BAJO	41	11.5
NS/NC	0	0
TOTAL	358	100

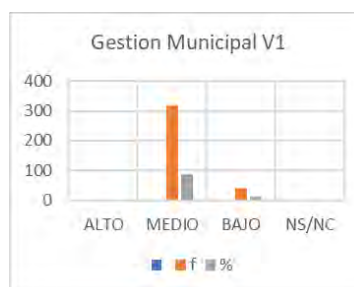

Se puede observar que esta variable en el nivel medio tiene un 88.5 %, y el nivel bajo tiene 11.2 % y nada en el nivel alto, es decir, no hay satisfacción integral respecto a la variable de Gestión Municipal, lo que se puede generalizar como una gestión de cumplimiento y algunas con incumplimiento como se verá en cada una de las dimensiones, pero que no sobresale como gestor de propuestas, de ideas renovadoras o mejoras en la municipalidad.

Para esta variable se tiene seis dimensiones que se han evaluado.

5.1.1.2 . Dimensión planificación estratégica

El resultado para esta dimensión se muestra en la siguiente tabla y su gráfico.

Tabla 21:

Resultado de la dimensión planificación estratégica

V1D1	f	%
ALTO	6	1.68
MEDIO	235	65.6
BAJO	101	28.2
NS/NC	16	4.47
TOTAL	358	100

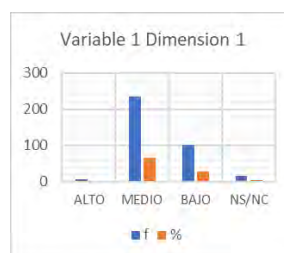

Se puede observar que esta dimensión en el nivel medio tiene un 65.6%, en el nivel bajo tiene 28.2%, y solo un 1.68 % en el nivel alto. En esta dimensión se ha formulado 4 preguntas referidas al Plan de desarrollo concertado que se muestra en la tabla siguiente:

Tabla 22*Preguntas de Dimensión planificación estratégica*

1	Muy de acuerdo					
2	De acuerdo					
3	Ni de acuerdo , ni en desacuerdo					
4	En desacuerdo					
5	Muy en desacuerdo					
N°	DIMENSIÓN ESTRATÉGICA	1	2	3	4	5
1	El Plan de desarrollo concertado (PDC) está actualizado.					
2	El Plan de desarrollo concertado (PDC) vigente es un documento imprescindible para la gestión municipal					
3	Se toma en cuenta el Plan de Desarrollo Concertado (PDC) para la formulación de los Planes Operativos anuales.					
4	Se toma en cuenta el Plan de Desarrollo Concertado (PDC) para la formulación del Plan Estratégico Institucional (PEI) del municipio.					

Las respuestas con muy de acuerdo y de acuerdo solo alcanzan el 1.68 %, las que no están de acuerdo ni en desacuerdo representa el 65.6%, y las que están en muy en desacuerdo el 28%. Siendo el porcentaje predominante ni de acuerdo ni en desacuerdo, se puede interpretar como que a la población no le interesa o no está bien informada del Plan de desarrollo concertado, siendo este instrumento el pilar de una gestión y que se debe conocer y evaluar los planes anuales de gestión municipal en base a este instrumento, es bastante critico las respuestas obtenidas por parte de la población respecto a la situación de planificación en el distrito de Omacha.

5.1.1.3 Dimensión de organización

El resultado para esta dimensión se muestra en la siguiente tabla y su gráfico.

Tabla 23:*Resultado de la dimensión de organización -gestión Municipal*

V1 D2	f	%
ALTO	50	14
MEDIO	273	76
BAJO	21	6
NS/NC	14	4
TOTAL	358	100

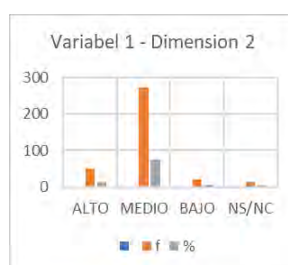

Se puede observar que esta dimensión en el nivel medio tiene un 76%, mientras que un 14% está en el nivel alto y solo un 6 % en el nivel bajo. En esta dimensión se ha formulado 5 preguntas referidas a las características de los funcionarios y trabajadores que se desempeñan en la gestión Municipal de Omacha referidos a sus cualidades de eficiencia, ética, especialización y otros que se muestran en la siguiente tabla:

Tabla 24

Preguntas de dimensión de organización

	DIMENSION DE ORGANIZACIÓN	1	2	3	4	5
5	Las areas de finanzas, tecnicas en obras desarrollo economico, productivo y desarrollo humano son adecuados					
6	Es importante la formación profesional y experiencia de los trabajadores municipales que laboran en la gestión municipal.					
7	Los funcionarios municipales se conducen en el marco de la ética profesional en la gestión municipal.					
8	El uso del internet está a disposición de la poblacion y de las dependencias que la necesitan.					
9	Los profesionales tienen destrezas y habilidades para trabajar bajo presion					

Las respuestas con muy de acuerdo y de acuerdo solo alcanzan el 14 %, las que no están de acuerdo ni en desacuerdo representa el 76%, y las que están en muy en desacuerdo el 6%. Siendo el porcentaje predominante ni de acuerdo ni en desacuerdo, se puede interpretar como que la población no conoce las cualidades de los trabajadores o no desea juzgar estos comportamientos, talvez porque tienen alguna relación familiar, sin embargo, este componente es importante para lograr el desarrollo de una población, ya que dependerá de estas cualidades y del liderazgo de funcionarios de la Municipalidad el éxito de la gestión.

5.1.1.4 Dimensión de presupuesto financiero y tributario

El resultado para esta dimensión se muestra en la siguiente tabla y su gráfico.

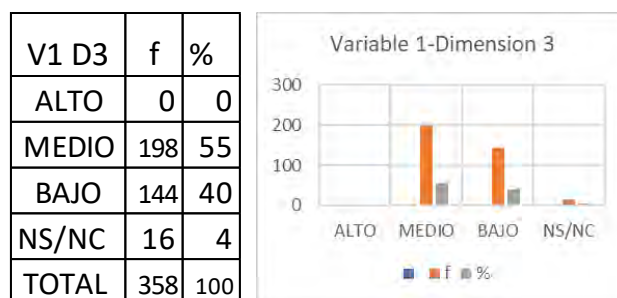
Tabla 25:*Resultado de la dimensión de presupuesto financiero de Gestión Municipal*

Se puede observar que esta dimensión en el nivel medio tiene un 55%, mientras que un 40% está en el nivel bajo, sin embargo, nada en el nivel alto. En esta dimensión se ha formulado 4 preguntas respecto a los aspectos de presupuesto, financiero y tributario, referentes al logro de ejecución presupuestal, informe de gastos y la practica de confiabilidad de dichos presupuestos y otros que se muestran en la siguiente tabla:

Tabla 26*Preguntas de dimensión de presupuesto financiero y tributario*

DIMENSION DE PRESUPUESTO FINANCIERO Y TRIBUTARIO		1	2	3	4	5
10	El presupuesto asignado a la Muncipalidad se ejecuta en su totalidad					
11	La municipalidad informa el monto del presupuesto anual y otros adicionales que gestiona la Autoridad municipal					
12	La municipalidad hace conocer y explica a la ciudadanía en que se gastan los impuestos y presupuestos asignados					
13	La información financiera oportuna y confiable es una práctica permanente de la municipalidad					

Las respuestas con muy de acuerdo y de acuerdo no representan nada, las que no están de acuerdo ni en desacuerdo representa el 55%, y las que están en muy en desacuerdo el 40%. Siendo el porcentaje predominante ni de acuerdo ni en desacuerdo, seguido de en desacuerdo y en muy desacuerdo se puede interpretar como que la población está en desacuerdo con el manejo presupuestal de la gestión, ya que no informa el aspecto presupuestario, por lo que las practicas normativas se incumplen.

5.1.1.5 Dimensión legislativa y fiscalización

El resultado para esta dimensión se muestra en la siguiente tabla y su gráfico.

Tabla 27:

Resultado de la dimensión legislativa y fiscalización -Gestión Municipal

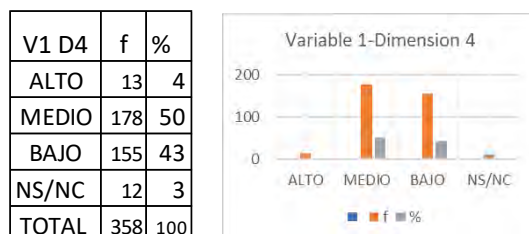

Se puede observar que esta dimensión en el nivel medio tiene un 50%, mientras que un 43% está en el nivel bajo y solo un 4% en el nivel alto. En esta dimensión se ha formulado 3 preguntas respecto a los aspectos de la participación del concejo municipal respecto a la dación de ordenanzas municipales, investigaciones, auditorías de ejecución física y financiera de la municipalidad entre otros que se muestran en la siguiente tabla:

Tabla 28

Preguntas de dimensión legislativa y fiscalización

N°	DIMENSION LEGISLATIVA Y FISCALIZACION	1	2	3	4	5
14	La población está informada sobre el número de ordenanzas municipales y la utilidad que tienen					
15	Los regidores municipales informan a la población respecto a investigaciones de auditorías, procesos, contratos administrativos y otros					
16	Los regidores fiscalizan la ejecución física y financiera de la municipalidad					

Las respuestas con muy de acuerdo y de acuerdo no representan nada, las que no están de acuerdo ni en desacuerdo representan el 50%, y las que están en desacuerdo y muy en desacuerdo el 43%. Siendo el porcentaje predominante *ni de acuerdo ni en desacuerdo*, seguido de *en desacuerdo* y *muy desacuerdo*, lo cual se puede interpretar como que la población no se encuentra conforme con la gestión del concejo municipal, probablemente porque no informan o no hacen su labor de fiscalización.

5.1.1.6 Dimensión participativa en gestión municipal

El resultado para esta dimensión se muestra en la siguiente tabla y su gráfico.

Tabla

29:

Resultado de la dimensión participativa en gestión municipal

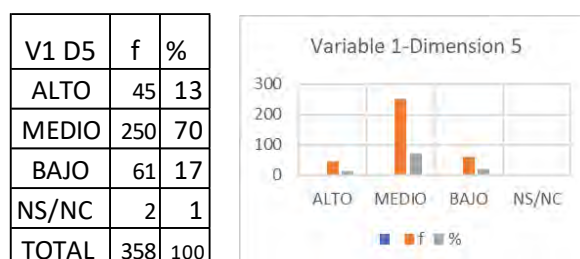

Se puede observar que esta dimensión en el nivel medio tiene un 70%, mientras que un 17% está en el nivel bajo y un 13% en el nivel alto. En esta dimensión se ha formulado 7 preguntas respecto a la relación existente entre autoridades y pobladores, la fluidez en la comunicación, la promoción de jóvenes y mujeres participación ciudadana, la transparencia entre otros que se muestran en la siguiente tabla:

Tabla 30

Preguntas de Dimensión participativa en Gestión Municipal

N°	DIMENSIÓN PARTICIPATIVA EN GESTION MUNICIPAL	1	2	3	4	5
17	La relación entre las autoridades elegidas y la población es fluida y saludable					
18	La relación entre funcionarios y la población es fluida y saludable					
19	La municipalidad promueve la participación activa de jóvenes y mujeres.					
20	La participación organizada de los campesinos y productores en la gestión municipal es importante para la gobernabilidad.					
21	La transparencia es práctica cotidiana de los trabajadores municipales.					
22	La población considera que la gestión actual es transparente					
23	La municipalidad de Omacha hace mejores proyectos que el gobierno central					

Las respuestas con muy de acuerdo y de acuerdo representa el 13%, las que no están de acuerdo ni en desacuerdo representa el 70%, y las que están en desacuerdo y muy en desacuerdo el 17%. Siendo el porcentaje predominante *ni de acuerdo ni en desacuerdo*, con menor porcentaje de *en desacuerdo y muy desacuerdo*, lo cual se puede interpretar que, la

relación entre autoridades la población y funcionarios es regular, así como la participación organizada de los pobladores y productores en la gestión municipal y la transparencia como practica de funcionarios de la municipalidad no es posible interpreta como buena ni mala.

5.1.1.7 Dimensión de provisión de servicios

El resultado para esta dimensión se muestra en la siguiente tabla y su gráfico.

Tabla 31:

Resultados de provisión de servicios en Gestión Municipal

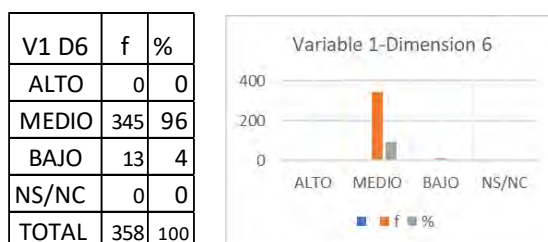

Se puede observar que esta dimensión en el nivel medio tiene un 96 %, mientras que solo un 4 % está en el nivel bajo y no existe el nivel alto. En esta dimensión se ha formulado 7 preguntas respecto a la satisfacción con el servicio de agua, limpieza pública seguridad, entre otros que se muestran en la siguiente tabla:

Tabla 32

Preguntas de Dimensión Provisión de Servicios

N°	DIMENSIÓN PROVISIÓN DE SERVICIOS	1	2	3	4	5
24	Satisfacción con el servicio de limpieza pública a nivel distrital.					
25	Satisfacción con el servicio de agua entubada a nivel distrital.					
26	Satisfacción con la cobertura de la seguridad ciudadana en el ámbito distrital.					
27	Satisfacción con patrullaje vehicular (serenazgo) por sector y comunidades del distrito					
28	Satisfacción de la integración con los ciudadanos para mejorar el servicio de limpieza pública					
29	Satisfacción con programas de educación ciudadana para el manejo adecuado de basura domiciliaria					
30	Satisfacción con la instalación y mantenimiento de reductores de velocidad (rompemuelles)					

Las respuestas con muy de acuerdo y de acuerdo no representa nada, las que no están de acuerdo ni en desacuerdo representa el 96%, y las que están en desacuerdo y muy en desacuerdo el 4 %. Siendo el porcentaje predominante *ni de acuerdo ni en desacuerdo*, con

muy bajo porcentaje de *en desacuerdo* y *muy desacuerdo*, lo cual se puede interpretar que, no hay satisfacción integra respecto a los servicios que presta la Municipalidad respecto a los servicios de agua, seguridad ciudadana e integración de la autoridad con los pobladores para mejorar la calidad de los servicios de limpieza y otros que es labor de la Municipalidad.

5.1.2 Desarrollo local en el distrito de Omacha

5.1.2.1 Variable Desarrollo local

El resultado para esta variable se muestra en la siguiente tabla y su gráfico.

Tabla 33:

Resultado de la Variable Desarrollo Local

V2	f	%
ALTO	0	0
MEDIO	334	93
BAJO	23	6.4
NS/NC	1	0.3
TOTAL	358	100

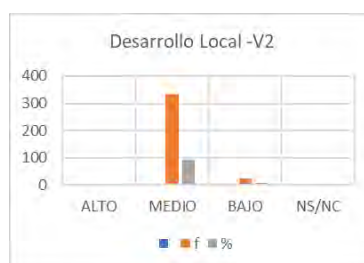

Se puede observar que esta variable está con el 100% en un nivel medio, es como que se mantiene estático, sin condiciones de mejorar económicamente, social y ambientalmente, pero que tampoco existe niveles bajos.

Para esta variable se tiene tres dimensiones que se han evaluado.

5.1.2.2 Dimensión económica

El resultado para esta dimensión se muestra en la siguiente tabla y su gráfico.

Tabla 34:

Resultado de la dimensión económica – desarrollo local

V2 D1	f	%
ALTO	0	0
MEDIO	250	70
BAJO	105	29
NS/NC	3	1
TOTAL	358	100

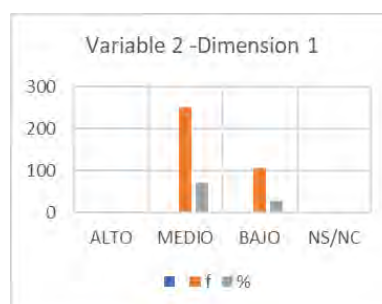

Se puede observar que esta dimensión en el nivel medio tiene un 70 %, sin embargo, un 29% está en el nivel bajo, más no existe un nivel alto. En esta dimensión se ha formulado 10 preguntas respecto los niveles de desarrollo alcanzados en los últimos cuatro años en las actividades, agropecuarias, turísticas, comerciales entre otros que se muestran en la siguiente tabla:

Tabla 35

Preguntas de Dimensión económica

1	Muy de acuerdo					
2	De acuerdo					
3	Ni de acuerdo , ni en desacuerdo					
4	En desacuerdo					
5	Muy en desacuerdo					
Nº	DIMENSIÓN ECONÓMICA	1	2	3	4	5
1	La actividad agrícola ha alcanzado niveles importantes de desarrollo en los últimos 4 años.					
2	La actividad ganadera ha alcanzado niveles importantes de desarrollo en los últimos 4 años.					
3	La actividad turística ha alcanzado niveles importantes de desarrollo en los últimos 4 años.					
4	La actividad artesanal ha alcanzado niveles importantes de desarrollo en los últimos 4 años.					
5	La actividad comercial ha alcanzado niveles importantes de desarrollo en los últimos 4 años.					
6	Existen iniciativas empresariales locales que pueden aprovechar las oportunidades que se producen en el distrito de Omacha					
7	Existen oportunidades de inversión empresarial para la inversión privada en el distrito de Omacha					
8	Los proyectos de la Municipalidad ejecutados sirven de base para mejorar las condiciones económicas de la población.					
9	Los proyectos ejecutados por la Municipalidad sirven de base para mejorar el bienestar social de la población.					
10	Los proyectos desarrollados por la municipalidad respetan las condiciones medioambientales del distrito.					

Las respuestas con muy de acuerdo y de acuerdo no representa nada, las que no están de acuerdo ni en desacuerdo representa el 70%, y las que están en desacuerdo y muy en desacuerdo el 29 %. Siendo el porcentaje predominante *ni de acuerdo ni en desacuerdo*, con menor porcentaje de *en desacuerdo y muy desacuerdo*, lo que se percibe es que la actividad agrícola, ganadera y comercial no han elevado el nivel, que las iniciativas empresariales y oportunidades de inversión están muy por debajo del nivel medio al igual que los proyectos que la municipalidad ejecuta tienen este nivel, sin llegar a niveles altos, lo cual indica un problema que resolver en esta importante dimensión.

5.1.2.3 Dimensión Socio política

El resultado para esta dimensión se muestra en la siguiente tabla y su gráfico.

Tabla 36:

Resultados de la dimensión socio política -Desarrollo Local

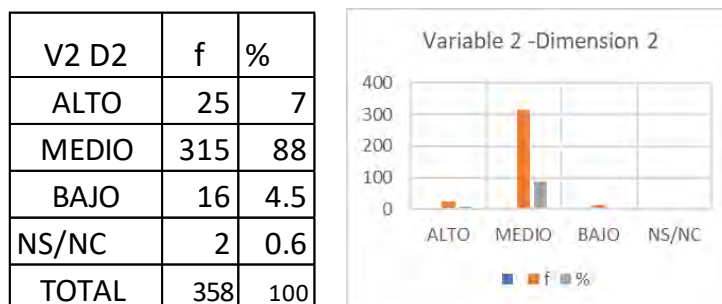

Se puede observar que esta dimensión en el nivel medio tiene un 7% en el nivel alto, un 88%, y un 4.5% en el nivel bajo. En esta dimensión se ha formulado 11 preguntas respecto a la integración de vial, cultural y geográficamente, así como la existencia de voluntad por construir espacios de concertación entre la población y autoridades para el cumplimiento del Plan de desarrollo concertado entre otros que se muestran en la siguiente tabla:

Tabla 37

Preguntas de Dimensión Socio-política

N°	DIMENSIÓN SOCIOPOLÍTICA	1	2	3	4	5
11	El distrito de Omacha es integrado vialmente con sus comunidades y centros poblados.					
12	El distrito de Omacha es un distrito culturalmente integrado.					
13	Omacha es un distrito geográficamente integrado					
14	Omacha es un distrito articulado al espacio provincial y regional.					
15	Omacha es un distrito integrado a la provincia de Paruro					
16	Existe voluntad desde la sociedad civil por construir un espacio de concertación local para el desarrollo.					
17	Existe voluntad desde las autoridades municipales por construir un espacio de concertación para el desarrollo.					
18	El Plan de Desarrollo Concertado de Omacha al 2019 se viene aplicando actualmente.					
19	Existe voluntad desde la población para implementar el Plan de Desarrollo Concertado al 2033					
20	Existe voluntad desde las autoridades municipales por implementar el Plan de Desarrollo Concertado al 2033					
21	Existe información sobre la construcción de los espacios de concertación.					

Las respuestas con muy de acuerdo y de acuerdo representa el 7%, las que no están de acuerdo ni en desacuerdo representa el 88%, y las que están en desacuerdo y muy en

desacuerdo el 4.5 %. Siendo el porcentaje predominante *ni de acuerdo ni en desacuerdo*, con menor porcentaje de muy de acuerdo y de acuerdo, y finalmente con mucho menor porcentaje *en desacuerdo y muy desacuerdo*, lo que se interpreta y se puede evidenciar es que, el distrito de Omacha está vinculado vial , cultural y geográficamente, así como se halla articulado a su capital de provincia, así mismo , existe cierto nivel de voluntad de lograr espacios de concertación para proponer un Plan de desarrollo concertado que pueda renovar propósitos para la implementación de proyectos estratégicos que busca el Plan de Desarrollo Distrital Concertado.

5.1.2.4 Dimensión Ambiental

El resultado para esta dimensión se muestra en la siguiente tabla y su gráfico.

Tabla 38

Resultado de la dimensión ambiental -Desarrollo Local

V2 D3	f	%
ALTO	12	3.4
MEDIO	282	79
BAJO	58	16
NS/NC	6	1.7
TOTAL	358	100

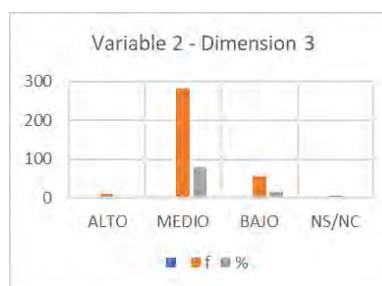

Se puede observar que esta dimensión en el nivel medio tiene un 79 %, con un 16 % está en el nivel bajo y solo el 3.4 % en el nivel alto. En esta dimensión se ha formulado 9 preguntas respecto al tratamiento, recojo, disposición final de residuos sólidos, entre otros que se muestran en la siguiente tabla:

Tabla 39*Preguntas de Dimensión Ambiental*

N°	DIMENSIÓN AMBIENTAL	1	2	3	4	5
22	La recolección de residuos sólidos domiciliarios es adecuada					
23	Se maneja eficientemente la disposición de residuos de construcción y escombros en el ámbito distrital					
24	Se han instalado número suficiente de contenedores para recoger los residuos sólidos					
25	Se cuenta con un relleno sanitario donde se depositan los residuos sólidos del distrito de Omacha					
26	Se cuenta con unidades móviles para el recojo de residuos sólidos					
27	El gobierno municipal se integra con los ciudadanos para mejorar el servicio de limpieza pública					
28	Se supervisa y administra la prestación, mantenimiento y calidad de los servicios de recojo de residuos sólidos.					
29	Se promueve la educación ambiental en los colegios de primaria y secundaria.					
30	Las aguas servidas de Antallaje y Antapallpa son tratadas para su vertimiento en el río					

Las respuestas con muy de acuerdo y de acuerdo representa el 3.4 %, las que no están de acuerdo ni en desacuerdo representa el 79 %, y las que están en desacuerdo y muy en desacuerdo el 16 %. Siendo el porcentaje predominante *ni de acuerdo ni en desacuerdo*, con menor porcentaje *en desacuerdo y muy desacuerdo* y finalmente con mucho menor porcentaje de muy de acuerdo y de acuerdo, lo cual se interpreta que, un alto porcentaje considera que los aspectos ambientales, tales como la recolección de residuos sólidos, la disposición de residuos y el vertimiento de aguas servidas debe ser mejorado sustancialmente, dado que un escaso porcentaje considera que existe buenas condiciones de conservar el medio ambiente.

5.1.3 Calidad de vida en el distrito de Omacha

5.1.3.1 Variable Calidad de vida

El resultado para esta variable se muestra en la siguiente tabla y su gráfico.

Tabla 40:

Resultados de la Variable Calidad de vida.

V3	f	%
ALTO	20	5.59
MEDIO	324	90.5
BAJO	14	3.91
NS/NC	0	0
TOTAL	358	100



Se puede observar que esta variable en el nivel medio tiene un 90.5 %, un 5.59 % está en el nivel alto, y 3.91 en el nivel bajo. Lo que se percibe es que el nivel de satisfacción en general es limitado.

Para esta variable se tiene cuatro dimensiones que se han evaluado.

5.1.3.2 Dimensión educación y/o formación

El resultado para esta dimensión se muestra en la siguiente tabla y su gráfico.

Tabla 41

Resultados de la dimensión educación y/o formación -Calidad de vida

V3 D1	f	%
ALTO	85	24
MEDIO	233	65
BAJO	40	11
NS/NC	0	0
TOTAL	358	100

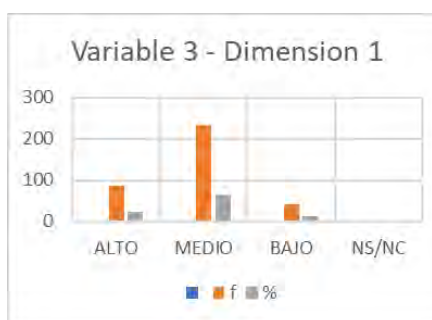

Se puede observar que esta dimensión en el nivel medio tiene un 65 %, un 24 % está en el nivel alto, y con 11 % está en el nivel bajo. En esta dimensión se ha formulado 3 preguntas respecto su satisfacción con su nivel cultural, sus estudios y uso de tecnología de la información que se muestra en la siguiente tabla:

Tabla 42

Preguntas de Dimensión Educación y/o formación

1	Muy de acuerdo					
2	De acuerdo					
3	Ni de acuerdo , ni en desacuerdo					
4	En desacuerdo					
5	Muy en desacuerdo					
	DIMENSION EDUCACION Y/O FORMACION	1	2	3	4	5
1	Su satisfacción con su nivel cultural es					
2	Su capacidad de manejo y uso de las nuevas tecnologías en general (móvil, Internet, Mp3, correo electrónico, chatear, etc...) es alto:					
3	Su grado de satisfacción con sus estudios realizados es alto:					

Las respuestas con muy de acuerdo y de acuerdo representa el 24 %, las que no están de acuerdo ni en desacuerdo representa el 65 %, y las que están en desacuerdo y muy en desacuerdo el 11 %. Siendo el porcentaje predominante *ni de acuerdo ni en desacuerdo*, con menor porcentaje *de muy de acuerdo y de acuerdo* y con mucho menor porcentaje *en desacuerdo y muy desacuerdo*, lo que la población se percibe es que su calidad de vida está en el nivel medio y alto y en menor proporción se considera con un nivel bajo respecto a la calidad de vida, considerando su nivel de cultura , su capacidad en el manejo de la tecnología de la información, el sector más joven y estudiantes representan el nivel alto.

5.1.3.3 Dimensión hábitos de vida

El resultado para esta dimensión se muestra en la siguiente tabla y su gráfico.

Tabla 43: Resultados de la dimensión Hábitos de Vida – Calidad de Vida.

V3 D2	f	%
ALTO	72	20
MEDIO	251	70
BAJO	33	9
NS/NC	2	1
TOTAL	358	100

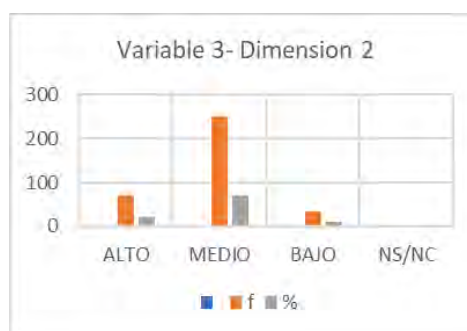

Se puede observar que esta dimensión en el nivel medio tiene un 83%, un 10 % se encuentra en el nivel bajo y un escaso 7% se halla en el nivel alto. En esta dimensión se ha

formulado 6 preguntas respecto su alimentación, práctica de deportes, horas de sueño entre otros que muestra en la siguiente tabla:

Tabla 44

Preguntas de Dimensión Hábitos de vida

	DIMENSION HABITOS DE VIDA	1	2	3	4	5
4	El valor que le da a su dieta alimenticia lo considera como bueno:					
5	Su disponibilidad y gusto para practicar algun deporte en general es alto:					
6	El grado de satisfaccion con sus horas de sueño es bueno:					
7	El grado de satisfaccion con su actividad sexual es alto :					
8	El grado de satisfaccion su con bienestar (salud) es alto:					
9	Su grado de satisfaccion con sus momentos de ocio y diversion es bueno :					

Las respuestas con muy de acuerdo y de acuerdo representa el 20 %, las que no están de acuerdo ni en desacuerdo representa el 70 %, y las que están en desacuerdo y muy en desacuerdo el 9 %. Siendo el porcentaje predominante *ni de acuerdo ni en desacuerdo*, con menor porcentaje *de muy de acuerdo y de acuerdo* y con mucho menor porcentaje *en desacuerdo y muy desacuerdo*, lo que la población se percibe es que su calidad de vida está en el nivel medio y alto y en menor proporción se considera con un nivel bajo respecto a la calidad de vida, considerando el valor que le otorga a su alimentación, su práctica de deportes, su satisfacción de horas de sueño, tiempos de descanso, así como su satisfacción sexual entre otros que en algunos casos no lo tienen, principalmente las personas de mayor edad.

5.1.3.4 Dimensión Trabajo

El resultado para esta dimensión se muestra en la siguiente tabla y su gráfico.

Tabla 45:

Resultados de la Dimensión trabajo -Calidad de Vida

V3 D3	f	%
ALTO	113	32
MEDIO	212	59
BAJO	25	7
NS/NC	8	2
TOTAL	358	100

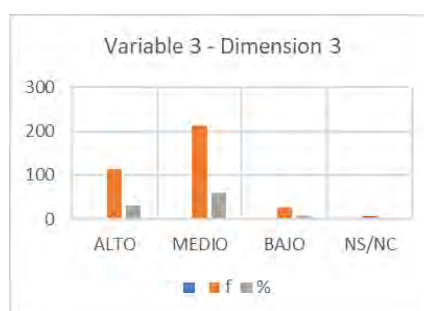

Se puede observar que esta dimensión en el nivel medio tiene un 59%, un importante 32% en el nivel alto y el 7 % en el nivel bajo. En esta dimensión se ha formulado 3 preguntas respecto su satisfacción con su trabajo remunerado, de tener un trabajo propio y de trabajo comunal que se muestra en la siguiente tabla:

Tabla 46

Preguntas Dimensión del trabajo (remunerado o no)

	DIMENSION DEL TRABAJO(REMUNERADO O NO)	1	2	3	4	5
10	Su actual grado de satisfacción en su trabajo remunerado (clima laboral salario que recibe, actividad que desempeña) es alto:					
11	El grado de satisfacción al tener un trabajo propio es alto:					
12	El grado de satisfacción al participoar en un trabajo comunal es alto:					

Las respuestas con muy de acuerdo y de acuerdo representa el 32 %, las que no están de acuerdo ni en desacuerdo representa el 59 %, y las que están en desacuerdo y muy en desacuerdo el 7 %. Siendo el porcentaje predominante *ni de acuerdo ni en desacuerdo*, con menor porcentaje *de muy de acuerdo y de acuerdo* y con mucho menor porcentaje *en desacuerdo y muy desacuerdo*, lo que la población se percibe es que su calidad de vida está en el nivel medio y alto y en menor proporción se considera con un nivel bajo respecto a la calidad de vida, considerando el tener un trabajo en cualquier lugar.

5.1.3.5 Dimensión Estado emocional

El resultado para esta dimensión se muestra en la siguiente tabla y su gráfico.

Tabla 47:

Resultados de la dimensión estado emocional -Calidad de Vida

V3 D4	f	%
ALTO	20	6
MEDIO	321	90
BAJO	14	4
NS/NC	3	1
TOTAL	358	100

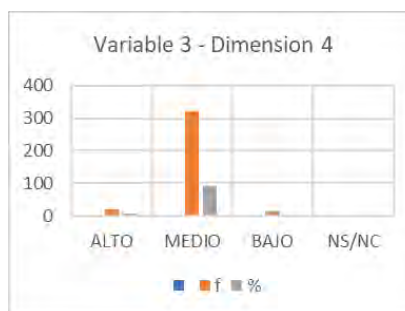

Se puede observar que esta dimensión en el nivel medio tiene un 90 %, con 6% en el nivel alto y 4% en el nivel bajo. En esta dimensión se ha formulado 8 preguntas respecto su valoración de autoestima, estabilidad emocional, bajo nivel de ansiedad y estrés entre otros que se muestra en la siguiente tabla:

Tabla 48

Preguntas de Dimensión Estado emocional

	DIMENSION ESTADO EMOCIONAL	1	2	3	4	5
13	La valoración que hace de su autoestima (grado en que me quiero, valoro , aprecio, etc..) es alto:					
14	Sentirse querido/ a, valorado, apreciado por sus amistades, vecinos,compañeros/ as de trabajo, etc..) es alto:					
15	Su satisfacción con su nivel cultural, formación, educativo y otros es alto.					
16	Su estabilidad emocional y autoestima en general es alta					
17	Su nivel de ansiedad (agobio, opresión en el pecho, angustia, nerviosismo, etc..) en la vida cotidiana es bajo.					
18	Su nivel de estrés en su vida cotidiana es bajo					
19	Su grado de satisfacción con la comunidad, familiares , pareja y otros es alto:					
20	Su grado de satisfacción al recibir apoyo material de la comunidad, familiares , pareja y otros es alto:					

Las respuestas con muy de acuerdo y de acuerdo representa el 6 %, las que no están de acuerdo ni en desacuerdo representa el 90 %, y las que están en desacuerdo y muy en desacuerdo el 4 %. Siendo el porcentaje abrumador *ni de acuerdo ni en desacuerdo*, con menor porcentaje *de muy de acuerdo y de acuerdo* y con mucho menor porcentaje *en desacuerdo y muy desacuerdo*, lo que la población se percibe es que su calidad de vida está en el nivel medio respecto a su valoración de autoestima, el sentirse querido por la familia y la sociedad, su satisfacción con su nivel cultural, su estrés y su ansiedad, sin que estos estén marcados por un alto nivel ni bajo nivel, sino como en las demás dimensiones, en un término medio.

5.1.4 Análisis e interpretación

De lo observado en los resultados de las dimensiones y las variables, se puede interpretar que en la mayoría de las dimensiones el nivel medio es el que tiene mayor porcentaje,

en algunos casos con el nivel bajo y alto con porcentajes inferiores, y en algunos casos sin el nivel alto o bajo.

Estos porcentajes sugieren que un elevado porcentaje de la población no se siente satisfecho con la gestión municipal, ya que es un 97% que se halla en el nivel medio y prácticamente no existe un nivel alto que pueda sustentar una gestión importante para el Desarrollo Local, sin embargo en la variable Calidad de vida tiene un 5.6% que están de acuerdo y muy de acuerdo con las condiciones de calidad de vida, se podría interpretar como que la Gestión cumple con una labor, mas no hay iniciativas de mejora o interés para que la población pueda tener mejores perspectivas en el corto y mediano plazo.

Respecto al Desarrollo Local, tiene un comportamiento similar, en este caso el 100% en el nivel medio, no hay perspectivas de mejora en el aspecto agrícola, empresarial, social, ni ambiental. Es un statu quo perfecto sin logros a la vista o sin proyecciones en el corto y mediano plazo. Existe la preocupación y el deseo la población principalmente joven porque este estado actual cambie en beneficio, sin embargo, con un nivel de educación tan bajo, con un analfabetismo que supera el 30% es difícil que se pueda superar en el corto y mediano plazo.

Finalmente, respecto a la variable calidad de vida el nivel medio tiene el 90%, un 6% se halla en el nivel alto y un 4% en el nivel bajo, de calidad de vida, en general, sin embargo, en las dimensiones educación, hábitos y trabajo el nivel alto tiene más del 20 % y llega hasta un 32%, lo que se interpreta, que la población se siente de alguna manera satisfecha con su educación, sus hábitos de vida y sus trabajos, pero no sucede así en el aspecto emocional. En general, Se podría interpretar como una relativa satisfacción respecto a su calidad de vida.

5.2 Pruebas de hipótesis

Se realizan dos pruebas de hipotesis, la primera para el estadístico del Rho de Spearman y la segunda para al análisis factorial exploratorio (AFE)

5.2.1 Prueba de normalidad para el Rho de Spearman

Para conocer el tipo de estadístico a ser aplicado a las variables en estudio se ha efectuado la prueba de normalidad Kolmogórov-Smirnov, entre las variables Gestión Municipal y Desarrollo local, Gestión Local y Calidad de vida y Desarrollo Local y Calidad de vida cuyos resultados se muestran en las siguientes tablas.

Tabla 49

Pruebas de Normalidad Kolmogórov-Smirnov variables Gestión Municipal-Desarrollo Local.

Resumen de procesamiento de casos						
	Válido		Casos Perdidos		Total	
	N	Porcentaje	N	Porcentaje	N	Porcentaje
Desarrollo_Local	358	99,7%	1	0,3%	359	100,0%
Calidad_de_V	358	99,7%	1	0,3%	359	100,0%
Geston_Municip	358	99,7%	1	0,3%	359	100,0%

Pruebas de normalidad						
	Kolmogorov-Smirnov ^a			Shapiro-Wilk		
	Estadístico	gl	Sig.	Estadístico	gl	Sig.
Desarrollo_Local	,149	358	,000	,906	358	,000
Calidad_de_V	,084	358	,000	,944	358	,000
Geston_Municip	,116	358	,000	,884	358	,000

a. Corrección de significación de Lilliefors

Tabla 50

Prueba de Normalidad Kolmogórov-Smirnov Variables Gestión Municipal-Calidad de Vida

Resumen de procesamiento de casos						
	Válido		Casos Perdidos		Total	
	N	Porcentaje	N	Porcentaje	N	Porcentaje
Gestion_Muni	358	99,7%	1	0,3%	359	100,0%
Desarrollo_Local	358	99,7%	1	0,3%	359	100,0%

Pruebas de normalidad						
	Kolmogorov-Smirnov ^a			Shapiro-Wilk		
	Estadístico	gl	Sig.	Estadístico	gl	Sig.
Gestion_Muni	,116	358	,000	,884	358	,000
Desarrollo_Local	,149	358	,000	,906	358	,000

a. Corrección de significación de Lilliefors

Tabla 51

Prueba de Normalidad Kolmogórov-Smirnov Variables Desarrollo Local-Calidad de Vida

Resumen de procesamiento de casos						
	Válido		Casos Perdidos		Total	
	N	Porcentaje	N	Porcentaje	N	Porcentaje
Desarrollo_Local	358	99,7%	1	0,3%	359	100,0%
Calidad_de_V	358	99,7%	1	0,3%	359	100,0%

Pruebas de normalidad						
	Kolmogorov-Smirnov ^a			Shapiro-Wilk		
	Estadístico	gl	Sig.	Estadístico	gl	Sig.
Desarrollo_Local	,149	358	,000	,906	358	,000
Calidad_de_V	,084	358	,000	,944	358	,000

a. Corrección de significación de Lilliefors

Los resultados obtenidos en la prueba Kolmogórov-Smirnov en todos los casos es 0.000, de significancia, lo cual es indicativo de que el p valor es menor que 0.05, por tanto, no tienen una distribución norma estadísticamente.

5.2.2 Prueba para el análisis factorial exploratorio KMO.

El estadístico Kaiser -Meyer-Oklin (KMO) de adecuación de muestreo es indicador de la proporción de la varianza en las variables que pueden ser ocasionados por agentes subyacentes. Los valores próximos a 1 son indicativos que el análisis factorial puede resultar útil con la información, en caso que el valor sea inferior a 0.5, los resultados a obtenerse del análisis factorial probablemente no serán de mucha utilidad (IBM, 1989) y respecto a la prueba de esfericidad de Bartlett los valores inferiores a 0.05 del nivel de significación indican que un análisis factorial puede ser útil con los datos.

5.2.3 Prueba KMO y Bartlett para la muestra.

Se ha aplicado a la prueba KMO el resultado de los valores obtenidos para la muestra, con la finalidad de conocer si los resultados del análisis factorial exploratorio (AFE) pueden ser confiables y de utilidad en la presente investigación, los que se muestran en las tablas.

Tabla 52

Prueba KMO y Bartlett para las tres variables

Medida Kaiser-Meyer-Olkin de adecuación de muestreo		,578
Prueba de esfericidad de Bartlett	Aprox. Chi-cuadrado	55,169
	gl	3
	Sig.	,000

Matriz de componente^a

	Componente 1
GESTION MUNICIPAL	,649
DESARROLLO LOCAL	,766
CALIDAD DE VIDA	,672

Método de extracción: análisis de componentes principales.

a. 1 componentes extraídos.

Comunalidades

	Extracción
GESTION MUNICIPAL	,421
DESARROLLO LOCAL	,587
CALIDAD DE VIDA	,452

Método de extracción: análisis de componentes principales.

Varianza total explicada

Componente	Sumas de cargas al cuadrado de la extracción		
	Total	% de varianza	% acumulado
1	1,460	48,678	48,678

Método de extracción: análisis de componentes principales.

Tabla 53

Prueba KMO y Bartlett para las variables Gestión municipal y Desarrollo Local

Medida Kaiser-Meyer-Olkin de adecuación de muestreo		,500
Prueba de esfericidad de Bartlett	Aprox. Chi-cuadrado	24,418
	gl	1
	Sig.	,000

Matriz de componente^a

	Componente 1
GESTION MUNICIPAL	,793
DESARROLLO LOCAL	,793

Método de extracción: análisis de componentes principales.

a. 1 componentes extraídos.

Comunalidades

	Extracción
GESTION MUNICIPAL	,629
DESARROLLO LOCAL	,629

Método de extracción: análisis de componentes principales.

Varianza total explicada

Componente	Sumas de cargas al cuadrado de la extracción		
	Total	% de varianza	% acumulado
1	1,258	62,882	62,882

Método de extracción: análisis de componentes principales.

Tabla 54*Prueba KMO y Bartlett para las variables Gestión municipal y Calidad de vida*

Prueba de KMO y Bartlett			Comunalidades	
Medida Kaiser-Meyer-Olkin de adecuación de muestreo		,500	Extracción	
Prueba de esfericidad de Bartlett	Aprox. Chi-cuadrado	8,180	GESTION MUNICIPAL	,575
	gl	1	CALIDAD DE VIDA	,575
	Sig.	,004	Método de extracción: análisis de componentes principales.	

Matriz de componente ^a		Varianza total explicada			
	Componente	Sumas de cargas al cuadrado de la extracción			
	1	Componente	Total	% de varianza	% acumulado
GESTION MUNICIPAL	,759	1	1,151	57,541	57,541
CALIDAD DE VIDA	,759	Método de extracción: análisis de componentes principales.			
Método de extracción: análisis de componentes principales.					
a. 1 componentes extraídos.					

Tabla 55*Prueba KMO y Bartlett para las variables Desarrollo Local y Calidad de vida*

Prueba de KMO y Bartlett			Comunalidades	
Medida Kaiser-Meyer-Olkin de adecuación de muestreo		,500	Extracción	
Prueba de esfericidad de Bartlett	Aprox. Chi-cuadrado	28,175	DESARROLLO LOCAL	,638
	gl	1	CALIDAD DE VIDA	,638
	Sig.	,000	Método de extracción: análisis de componentes principales.	

Matriz de componente ^a		Varianza total explicada			
	Componente	Sumas de cargas al cuadrado de la extracción			
	1	Componente	Total	% de varianza	% acumulado
DESARROLLO LOCAL	,799	1	1,276	63,802	63,802
CALIDAD DE VIDA	,799	Método de extracción: análisis de componentes principales.			
Método de extracción: análisis de componentes principales.					
a. 1 componentes extraídos.					

Los resultados para las tres variables la prueba del KMO es mayor a 0.5, así mismo siendo el p valor menor a 0.05 es muy significativo, por tanto, es aplicable al Análisis Factorial exploratorio.

5.2.4 Resultados inferenciales de la correlación

Siendo el valor del Sig de prueba de normalidad Kolmogórov-Smirnov (mayor a 50 datos) menor a 0.05, se observa que la distribución es no paramétrica entre las tres variables, desde luego, no siguen una distribución normal, debido a que el p-valor es $< \alpha(0.05)$, entonces

se procede a la aplicación del Rho de Spearman para medir la correlación de variables. Asimismo en el caso de la prueba del KMO los resultados son indicativos que el Análisis Factorial exploratorio (AFE) es perfectamente aplicable para la presente investigación.

5.2.5 Correlación de variables con el Rho de Spearman

La correlación entre la Gestión Municipal y el Desarrollo local para el Rho de Spearman indica que existe una correlación baja y significativa, mientras que con la calidad de vida no existe una correlación significativa.

Para los rangos de correlación del Rho de Spearman se ha tomado los valores enunciados por R.M, Marines et al (2009), donde indica que los valores próximos a 1 tienen una correlación fuerte y positiva, los valores próximos a -1 representan una correlación fuerte y negativa, incluyen además: Relación escasa o nula relación 0 – 0,25; relación débil 0,26-0,50; relación entre moderada y fuerte 0,51- 0,75 y relación entre fuerte y perfecta 0,76- 1,00., otros autores indican otras escalas referidas a una calificación como: relación nula, muy baja, baja, moderada, alta, muy alta y perfecta.

Los resultados de la aplicación se muestran en las siguientes tablas:

Tabla 56:

Correlación entre Gestión Municipal, Desarrollo local, y calidad de vida

Correlaciones no paramétricas

Correlaciones			Gestion_Municip	Desarrollo_Local	Calidad_de_Vida
Rho de Spearman	Gestion_Municip	Coefficiente de correlación	1,000	,259**	,158**
		Sig. (bilateral)	.	,000	,003
		N	358	358	358
→	Desarrollo_Local	Coefficiente de correlación	,259**	1,000	,210**
		Sig. (bilateral)	,000	.	,000
		N	358	358	358
	Calidad_de_V	Coefficiente de correlación	,158**	,210**	1,000
		Sig. (bilateral)	,003	,000	.
		N	358	358	358

** La correlación es significativa en el nivel 0,01 (bilateral).

Los valores obtenidos indica que existe una correlación significativa entre las tres variables, dado que son menores a 0.00, son positivas, entre muy bajas y bajas o débil relación. Cuyos valores están entre 0.158 y 0.259.

5.2.6 Correlación entre la Gestión municipal y el desarrollo local

La correlación entre la Gestión Municipal y el Desarrollo local, tiene una correlación baja directa, pero muy significativa.

Tabla 57:

Correlación entre Gestión Municipal y Desarrollo Local

Correlaciones no paramétricas

Correlaciones			Gestion_Municip	Desarrollo_Local
Rho de Spearman	Gestion_Municip	Coefficiente de correlación	1,000	,259**
		Sig. (bilateral)	.	,000
		N	358	358
	Desarrollo_Local	Coefficiente de correlación	,259**	1,000
		Sig. (bilateral)	,000	.
		N	358	358

** La correlación es significativa en el nivel 0,01 (bilateral).

5.2.7 Correlación entre la Gestión municipal y calidad de vida

La correlación entre la Gestión Municipal y la Calidad de vida, existe una correlación significativa baja directa.

Tabla 58:

Correlación entre la gestión Municipal y calidad de vida

Correlaciones no paramétricas

Correlaciones			Gestion_Municip	Calidad_de_V
Rho de Spearman	Gestion_Municip	Coefficiente de correlación	1,000	,158**
		Sig. (bilateral)	.	,003
		N	358	358
	Calidad_de_V	Coefficiente de correlación	,158**	1,000
		Sig. (bilateral)	,003	.
		N	358	358

** La correlación es significativa en el nivel 0,01 (bilateral).

5.2.8 Correlación entre Desarrollo local y calidad de vida

La correlación entre Desarrollo local y Calidad de vida tiene una correlación baja directa y muy significativa.

Tabla 59

Correlación entre Desarrollo Local y Calidad de vida

Correlaciones no paramétricas

Correlaciones			Desarrollo_Local	Calidad_de_V
Rho de Spearman	Desarrollo_Local	Coefficiente de correlación	1,000	,210**
		Sig. (bilateral)	.	,000
		N	358	358
	Calidad_de_V	Coefficiente de correlación	,210**	1,000
		Sig. (bilateral)	,000	.
		N	358	358

** La correlación es significativa en el nivel 0,01 (bilateral).

5.3 Correlación de variables con el Análisis factorial exploratorio

Conociendo los grados de dirección, fuerza y significatividad de las correlaciones obtenidas con la prueba no paramétrica del Rho de Spearman, se efectúa el análisis factorial exploratorio con la finalidad de tener mejores argumentos de convicción en las discusiones

y conclusiones, dado que este análisis nos permite explicar la mayor proporción de variabilidad total contenida en las variables interrelacionadas, y/o definir la estructura subyacente en una matriz de datos y con variables latentes que no es posible correlacionar ni conocer con el estadístico del Rho de Spearman. Para este análisis se requiere que los factores sean menos que los casos(muestra), el que se cumple con 358 casos y 80 factores, por tanto, es absolutamente viable realizar el análisis factorial exploratorio.

5.3.1 Resultados del Análisis Factorial Exploratorio.

Para la prueba del AFE, primero realizamos el cálculo de la matriz capaz de expresar la variabilidad de cada variable, luego efectuamos la extracción del número óptimo de factores, seguidamente buscamos la rotación de la solución para facilitar su interpretación y finalmente estimaremos o adjudicaremos a los distintos sujetos de cada una de las nuevas dimensiones. Es así se ha obtenido los resultados que se muestran en las siguientes tablas.

Tabla 60

Matriz de correlaciones de las dimensiones de las tres variables.

		Matriz de correlaciones ^a												
		DIMENSION ESTRATEGICA	DIMENSION DE ORGANIZACION	DIMENSION LEGISLATIVA Y FISCALIZACION	DIMENSION PARTICIPATIVA EN GESTION MUNICIPAL	DIMENSION PROVISION DE SERVICIOS	DIMENSION DE PRESUPUESTO FINANCIERO Y TRIBUTARIO	DIMENSION ECONOMICA	DIMENSION SOCIOPOLITICA	DIMENSION AMBIENTAL	DIMENSION EDUCACION Y/O FORMACION	DIMENSION HABITOS DE VIDA	DIMENSION DE TRABAJO (REMUNERADO O NO)	DIMENSION ESTADO EMOCIONAL
Correlación	DIMENSION ESTRATEGICA	1.000	0.558	0.423	-0.025	0.099	0.137	0.098	-0.131	-0.002	-0.149	0.161	-0.104	-0.128
	DIMENSION DE ORGANIZACION	0.558	1.000	0.364	-0.062	-0.293	0.378	0.184	-0.018	0.040	-0.226	-0.082	-0.128	-0.083
	DIMENSION LEGISLATIVA Y FISCALIZACION	0.423	0.364	1.000	-0.146	-0.193	0.125	0.118	0.327	0.183	-0.013	0.279	0.249	0.058
	DIMENSION PARTICIPATIVA EN GESTION MUNICIPAL	-0.025	-0.062	-0.146	1.000	0.270	-0.063	-0.060	0.189	0.163	0.366	0.030	0.035	0.320
	DIMENSION PROVISION DE SERVICIOS	0.099	-0.293	-0.193	0.270	1.000	-0.036	0.009	-0.066	0.021	0.345	0.159	0.178	0.318
	DIMENSION DE PRESUPUESTO FINANCIERO Y TRIBUTARIO	0.137	0.378	0.125	-0.063	-0.036	1.000	0.580	-0.104	0.288	-0.136	-0.150	-0.130	-0.176
	DIMENSION ECONOMICA	0.098	0.184	0.118	-0.060	0.009	0.580	1.000	0.212	0.115	-0.019	-0.043	-0.053	-0.024
	DIMENSION SOCIOPOLITICA	-0.131	-0.018	0.327	0.189	-0.066	-0.104	0.212	1.000	0.356	0.250	0.389	0.263	0.487
	DIMENSION AMBIENTAL	-0.002	0.040	0.183	0.163	0.021	0.288	0.115	0.356	1.000	-0.127	0.158	0.109	0.336
	DIMENSION EDUCACION Y/O FORMACION	-0.149	-0.226	-0.013	0.366	0.345	-0.136	-0.019	0.250	-0.127	1.000	0.624	0.379	0.215
	DIMENSION HABITOS DE VIDA	0.161	-0.082	0.279	0.030	0.159	-0.150	-0.043	0.389	0.158	0.624	1.000	0.486	0.122
	DIMENSION TRABAJO (REMUNERADO O NO)	-0.104	-0.128	0.249	0.035	0.178	-0.130	-0.053	0.263	0.109	0.379	0.486	1.000	0.238
DIMENSION ESTADO EMOCIONAL	-0.128	-0.083	0.058	0.320	0.318	-0.176	-0.024	0.487	0.336	0.215	0.122	0.238	1.000	
Sig. (unilateral)	DIMENSION ESTRATEGICA		0.000	0.000	0.315	0.030	0.005	0.032	0.007	0.483	0.002	0.001	0.025	0.008
	DIMENSION DE ORGANIZACION	0.000		0.000	0.121	0.000	0.000	0.366	0.228	0.000	0.062	0.008	0.059	
	DIMENSION LEGISLATIVA Y FISCALIZACION	0.000	0.000		0.003	0.000	0.009	0.013	0.000	0.000	0.401	0.000	0.000	0.135
	DIMENSION PARTICIPATIVA EN GESTION MUNICIPAL	0.315	0.121	0.003		0.000	0.118	0.131	0.000	0.001	0.000	0.288	0.253	0.000
	DIMENSION PROVISION DE SERVICIOS	0.030	0.000	0.000	0.000		0.249	0.436	0.105	0.349	0.000	0.001	0.000	0.000
	DIMENSION DE PRESUPUESTO FINANCIERO Y TRIBUTARIO	0.005	0.000	0.009	0.118	0.249		0.000	0.025	0.000	0.005	0.002	0.007	0.000
	DIMENSION ECONOMICA	0.032	0.000	0.013	0.131	0.436	0.000		0.000	0.015	0.358	0.206	0.160	0.329
	DIMENSION SOCIOPOLITICA	0.007	0.366	0.000	0.000	0.105	0.025	0.000		0.000	0.000	0.000	0.000	0.000
	DIMENSION AMBIENTAL	0.483	0.228	0.000	0.001	0.349	0.000	0.015	0.000		0.008	0.001	0.020	0.000
	DIMENSION EDUCACION Y/O FORMACION	0.002	0.000	0.401	0.000	0.000	0.005	0.358	0.000	0.008		0.000	0.000	0.000
	DIMENSION HABITOS DE VIDA	0.001	0.062	0.000	0.288	0.001	0.002	0.206	0.000	0.001	0.000		0.000	0.010
	DIMENSION TRABAJO (REMUNERADO O NO)	0.025	0.008	0.000	0.253	0.000	0.007	0.160	0.000	0.020	0.000	0.000		0.000
DIMENSION ESTADO EMOCIONAL	0.008	0.059	0.135	0.000	0.000	0.000	0.329	0.000	0.000	0.000	0.010	0.000		

a. Determinante = ,006

En esta matriz se puede observar valores positivos y negativos, lo que se puede interpretar para los casos positivos como que la correlación es buena en la medida que estos tengan mayores valores son mejores, y en el caso que sean negativos estos se consideran que entre estas dimensiones existen criterios negativos, por ejemplo, en la dimensión estratégica no se toma en cuenta la participación ciudadana, los criterios de conservación del medio

ambiente, la formación en la educación, ni en el trabajo. Por tanto, esta matriz nos permitirá enunciar con mejor precisión las conclusiones en el presente estudio.

Tabla 61

Matriz de comunalidades

Comunalidades		
	Inicial	Extracción
DIMENSIÓN ESTRATÉGICA	1.000	0.865
DIMENSION DE ORGANIZACIÓN	1.000	0.711
DIMENSION LEGISLATIVA Y FISCALIZACION	1.000	0.727
DIMENSIÓN PARTICIPATIVA EN GESTION MUNICIPAL	1.000	0.614
DIMENSIÓN PROVISIÓN DE SERVICIOS	1.000	0.687
DIMENSION DE PRESUPUESTO FINANCIERO Y TRIBUTARIO	1.000	0.827
DIMENSIÓN ECONÓMICA	1.000	0.770
DIMENSIÓN SOCIOPOLÍTICA	1.000	0.739
DIMENSIÓN AMBIENTAL	1.000	0.602
DIMENSION EDUCACION Y/O FORMACION	1.000	0.773
DIMENSION HÁBITOS DE VIDA:	1.000	0.784
DIMENSION TRABAJO (REMUNERADO O NO)	1.000	0.560
DIMENSION ESTADO EMOCIONAL:	1.000	0.711

Método de extracción: análisis de componentes principales.

En esta matriz se puede observar la proporción de la varianza que puede ser explicada por el modelo factorial obtenido, por lo que, se puede enunciar tres dimensiones entre ellas, la dimensión ambiental, del trabajo y participación ciudadana no tienen buena explicación del modelo, mientras las demás si están bien explicadas, ya que sus valores superan el 70%.

Tabla 62

Varianza total explicada.

Varianza total explicada									
Componente	Autovalores iniciales			extracción			rotación		
	Total	% de varianza	% acumulado	Total	% de varianza	% acumulado	Total	% de varianza	% acumulado
1	2.896	22.273	22.273	2.896	22.273	22.273	2.225	17.113	17.113
2	2.359	18.147	40.421	2.359	18.147	40.421	1.928	14.833	31.946
3	1.573	12.103	52.523	1.573	12.103	52.523	1.893	14.560	46.506
4	1.351	10.393	62.916	1.351	10.393	62.916	1.668	12.831	59.336
5	1.192	9.169	72.085	1.192	9.169	72.085	1.657	12.749	72.085
6	0.873	6.714	78.799						
7	0.731	5.620	84.419						
8	0.624	4.797	89.216						
9	0.478	3.680	92.896						
10	0.391	3.010	95.906						
11	0.248	1.904	97.810						
12	0.168	1.291	99.101						
13	0.117	0.899	100.000						

Método de extracción: análisis de componentes principales.

Los autovalores de la matriz de la varianza están representados en los primeros cinco componentes que tienen el 72.08% de la variabilidad del modelo.

Figura 27

Gráfico de sedimentación

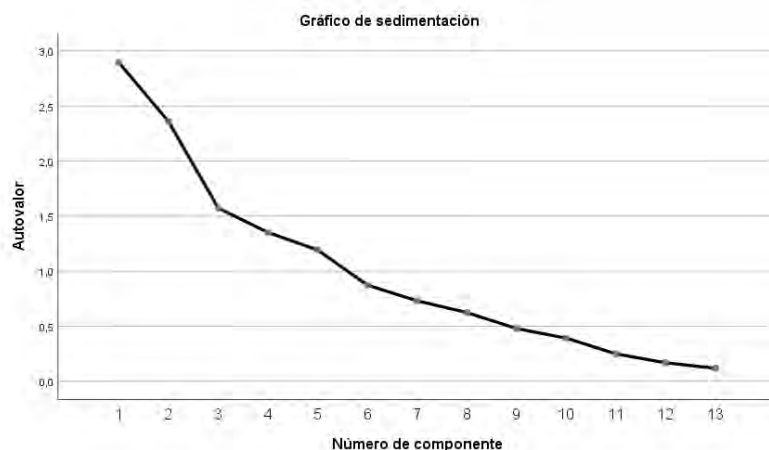

Se observa el número de componentes de la varianza explicada, en el cual, los cinco componentes principales se encuentran encima de del valor 1.

Tabla 63

Matriz de componente

	Matriz de componente ^a				
	Componente				
	1	2	3	4	5
DIMENSION EDUCACION Y/O FORMACION	0.731			0.378	-0.253
DIMENSION HÁBITOS DE VIDA:	0.663	0.301	-0.443		-0.220
DIMENSION TRABAJO (REMUNERADO O NO)	0.617		-0.285		-0.253
DIMENSION ESTADO EMOCIONAL:	0.615		0.377		0.388
DIMENSIÓN SOCIOPOLÍTICA	0.587	0.425		-0.428	
DIMENSIÓN PARTICIPATIVA EN GESTION MUNICIPAL	0.436		0.376	0.320	0.420
DIMENSION LEGISLATIVA Y FISCALIZACION		0.731	-0.378		
DIMENSION DE ORGANIZACIÓN	-0.407	0.652			0.290
DIMENSIÓN ESTRATÉGICA	-0.236	0.549	-0.373	0.441	0.418
DIMENSION DE PRESUPUESTO FINANCIERO Y TRIBUTARIO	-0.358	0.532	0.442	0.301	-0.361
DIMENSIÓN ECONÓMICA		0.507	0.435	0.222	-0.506
DIMENSIÓN AMBIENTAL	0.240	0.458	0.484	-0.280	
DIMENSIÓN PROVISIÓN DE SERVICIOS	0.443			0.645	

Método de extracción: análisis de componentes principales.
a. 5 componentes extraídos.

Esta matriz indica los factores originales y cada uno de los factores evaluados, siendo su interpretación complicada se ha realizado la rotación que se muestra en la siguiente tabla.

Tabla 64*Matriz de componente rotado*

Matriz de componente rotado ^a					
	Componente				
	1	2	3	4	5
DIMENSION HÁBITOS DE VIDA:	0.866				
DIMENSION EDUCACION Y/O FORMACION	0.742				0.437
DIMENSION TRABAJO (REMUNERADO O NO)	0.722				
DIMENSION ESTRATÉGICA		0.905			
DIMENSION DE ORGANIZACIÓN		0.782		0.210	
DIMENSION LEGISLATIVA Y FISCALIZACIÓN	0.353	0.627	0.287		-0.355
DIMENSION SOCIOPOLÍTICA	0.398		0.753		
DIMENSION AMBIENTAL			0.735	0.232	
DIMENSION ESTADO EMOCIONAL			0.719		0.386
DIMENSION DE PRESUPUESTO FINANCIERO Y TRIBUTARIO				0.873	
DIMENSION ECONOMICA				0.870	
DIMENSION PROVISIÓN DE SERVICIOS	0.206				0.794
DIMENSION PARTICIPATIVA EN GESTION MUNICIPAL			0.318		0.710
Método de extracción: análisis de componentes principales.					
a. La rotación ha convergido en 7 iteraciones.					

Esta matriz es la más importante por lo que a partir de esta tabla realizamos las interpretaciones de las dimensiones que representan a las variables de nuestro estudio.

5.4 Presentación de resultados

La presente investigación tuvo como objetivo determinar cuál es la relación entre la gestión municipal y el desarrollo local para la calidad de vida en el distrito de Omacha provincia de Paruro, para lo cual, mediante el uso de la técnica de las encuestas se ha obtenido información cuyo tratamiento ha sido realizado por tres técnicas estadísticas, una descriptiva basada en los porcentajes de frecuencias relativa obtenidas a partir de un baremo distribuido en tres niveles, alto, medio y bajo, en las frecuencias y dos basadas en estadística inferencial con la aplicación de estadísticos no paramétricos del Rho de Spearman y el Análisis factorial Exploratorio.

5.4.1 Resultados e interpretación a partir de prueba estadística descriptiva

Con el apoyo del análisis de porcentajes de frecuencias se ha resumido en cuadros por variable los porcentajes de frecuencias de la población cuyos conceptos se pueden interpretar de modo bastante genérico.

Para la Gestión Municipal el nivel medio es que mayor porcentaje de encuestados han respondido, es decir que el 88% la población considera no está de acuerdo ni en desacuerdo

con la gestión municipal, con algunas dimensiones como el presupuesto y la participación ciudadana están como muy de acuerdo y de acuerdo alcanzan el 10% de la población.

Tabla 65

Gestión Municipal

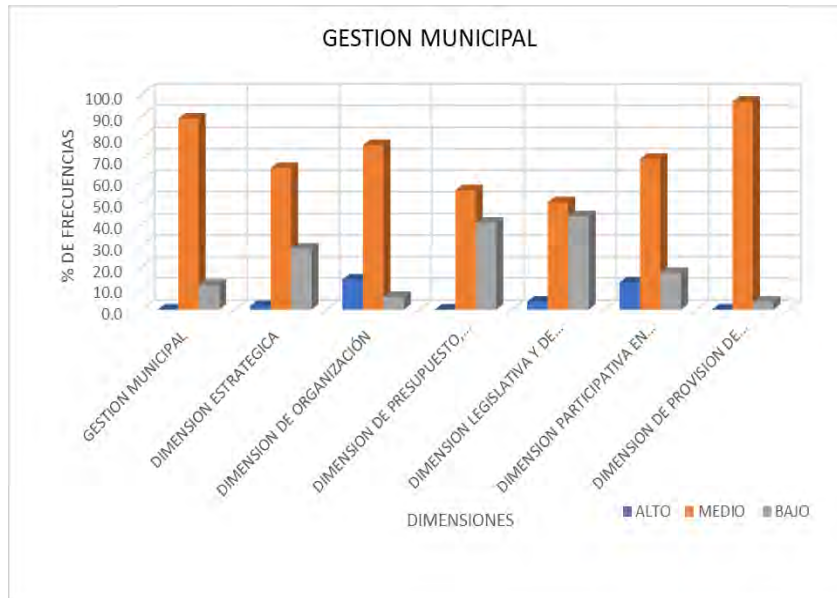

Para la variable Desarrollo Local el nivel medio el 93% la población considera no está de acuerdo ni en desacuerdo con el Desarrollo Local, con algunas dimensiones como el socio político y ambiental están como muy de acuerdo y de acuerdo llegan al 7% de la población.

Tabla 66:

Desarrollo Local

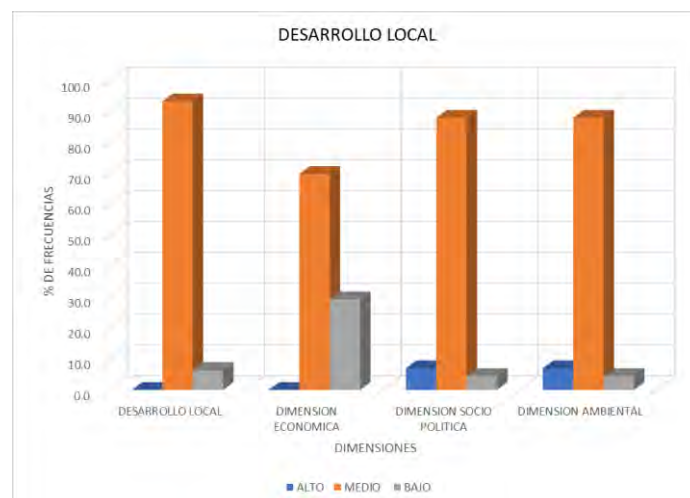

Para la variable Calidad de vida el nivel medio es donde el mayor porcentaje de encuestados han respondido, es decir que el 90% la población considera que no está de acuerdo ni en desacuerdo con la Calidad de vida, y un próximo a 20% de la población considera como muy de acuerdo y de acuerdo en las dimensiones de trabajo, hábitos de vida, y educación o formación, lo que significa que a pesar de poco Desarrollo local su calidad de vida percibida es mayor que las otras dimensiones. en el nivel alto.

Tabla 67:

Calidad de vida

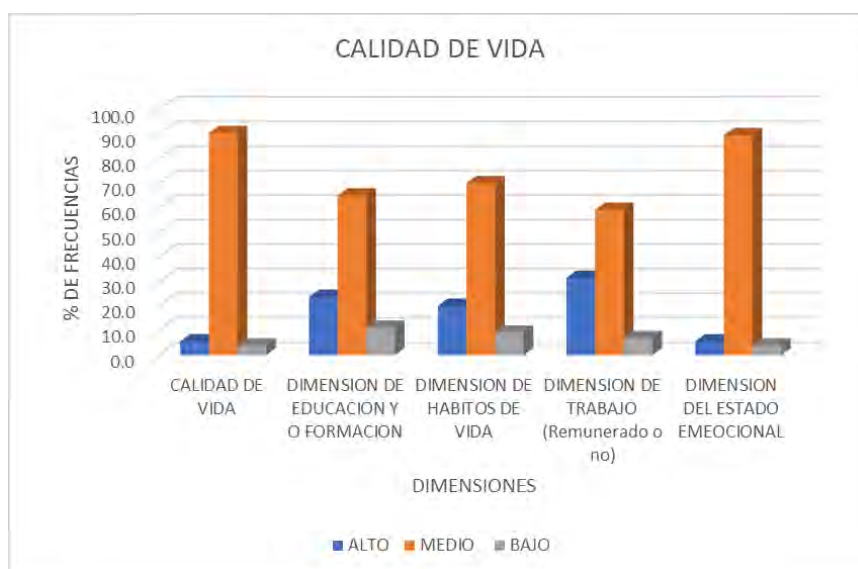

5.4.2 Resultados e interpretación a partir de pruebas estadísticas inferenciales

5.4.2.1 . Correlación del Rho de Spearman.

Respecto a la relación de la gestión municipal y desarrollo local para la calidad de vida en el distrito de Omacha, empleando el Rho de Spearman, donde la gestión municipal y el desarrollo local tienen una correlación baja directa, pero muy significativa; para la gestión municipal y la calidad de vida tiene una correlación baja y significativa y la correlación entre el desarrollo local y la calidad de vida fue baja directa y muy significativa.

5.4.2.2 . Correlación del análisis factorial exploratorio.

Se puede interpretar que hay hasta cinco componente o grupos de población con distintos puntos de vista u opiniones respecto a la Gestión Municipal, Desarrollo local y la Calidad de vida en el distrito de Omacha.

El primer componente o grupo de habitantes de Omacha considera que la variable Calidad de vida está relacionada con la Gestión Municipal con fuerza básicamente con la función legislativa y sociopolítica, así como considera que los servicios son buenos.

Un segundo componente que no considera los aspectos considerados por el primer componente considera que lo mejor son la planificación, organización y la legislación y fiscalización.

El tercer componente considera que su estado emocional está ligado a gestión municipal principalmente con mayor fuerza en las dimensiones ambiental y sociopolítica, mientras que con las dimensiones de participación ciudadana y fiscalización débilmente.

El cuarto componente considera importante el aspecto de la ejecución presupuestal y financiera de la gestión que realiza la Municipalidad, asociando a la dimensión económica del desarrollo Local y débilmente las dimensiones de la organización y ambiental de la variable gestión Municipal.

El ultimo componente que considera su formación y educación de la variable Calidad de vida estima como relevante en la dimensión de servicios y la dimensión participativa de la variable Gestión Municipal.

5.5 . Resultados de la revisión de información.

La pobreza en sus distintos niveles, representa una preocupación de los países del mundo, esta ha sido traducida en la planificación e implementación de teorías económicas en los países de América Latina por el Banco Mundial y el Fondo monetario Internacional principalmente, a través de la CEPAL, ILPES, OIT organismos encargados del análisis de

políticas económicas y sociales de mediano y largo plazo, iniciando por la década de 50 con la propuesta de la industrialización y la sustitución de importaciones, que lamentablemente no tuvo el éxito esperado, posteriormente en la década del 60 cambian esta orientación hacia la homogeneización social y diversificación pro exportadora priorizando el Desarrollo Local, que tampoco tuvo éxito, en la década de los 80 con la propuesta de superar el endeudamiento externo y en la década de los 90 con la implementación Neoliberal donde el Estado no tiene incidencia en el mercado y el libre mercado permite particularmente en el Perú que la educación y salud sea responsabilidad privada con accesos limitados a la población con menos recursos económicos, tal es así que los puestos de salud de Checapucara y Sahuja Sahuja sin presupuesto para el personal de salud por parte del Ministerio de salud funciona con los reducidos presupuestos de la Municipalidad. En general dependemos de las entidades supranacionales y sometidos a sus intereses de aprovechamiento recursos en desmedro económico y ambiental de los países de América Latina, siendo favorecidos los países que tienen el control del Banco Mundial, Fondo Monetario Internacional y Banco internacional de desarrollo principalmente, que el mismo Banco mundial ha reconocido el fracaso de la implementación de diversas políticas económicas, por tanto, estos son reflejados en el Perú y Omacha.

El PDC Omacha al 2019 como documento de diagnóstico con contenido de información relevante de la Educación, Salud, Vivienda, Servicios públicos, Saneamiento y otros cuyas cifras son indicadores que muestran las condiciones de pobreza del distrito, en este documento se plantea importantes objetivos estratégicos, programas y proyectos en los ejes de Desarrollo humano y social, Desarrollo Económico, Ordenamiento territorial, articulación y Medio Ambiente, Patrimonio, identidad y cultura, Gestión y Desarrollo institucional, algunos de los cuales se muestra en las figuras donde están priorizados la construcción de

instituciones educativas, la construcción de un mini hospital, construcción de un puesto de salud de Hacca, entre muchos otros proyectos que se pueden verificar.

Figura 28:

Proyectos contenidos en el PDC Omacha al 2019 en je Desarrollo humano -Educación

PROYECTOS DE INVERSIÓN PARA EL CORTO MEDIANO Y LARGO PLAZO			
NOMBRE DEL PROYECTO	TEMPORALIDAD		
	CORTO PLAZO	MEDIANO PLAZO	LARGO PLAZO
EJE DESARROLLO HUMANO Y SOCIAL			
Sub Eje de Educación			
Construcción y Mejoramiento de Centros Educativos a Nivel Distrital	x	x	x
Fortalecimiento de Capacidades del Proyecto Educativo Local		x	
Implementación de Bibliotecas Escolares a Nivel Distrital	x		
Construcción de Centros Educativos Antapalpa	x		
Construcción y Mejoramiento de la Oferta Educativa de Institución Secundaria - Antapalpa	x		
Construcción y Mejoramiento de la Oferta Educativa de Institución Secundaria - Occollopata	x		
Construcción y Equipamiento de Centro Educativo Huasquillay	x		
Construcción y Equipamiento de Centro Educativo Omacha	x	x	x
Mejoramiento de la I.E. Occollopata - Cerco Perimétrico y SS. HH	x		
Mejoramiento de la I.E. 501208 - Omacha	x		
Construcción y Creación de Colegio Agropecuario - Hacca		x	
Construcción de Local para la Institución Educativa 50408 - Hacca			x
Construcción de Local para Pionoi - Huancarani		x	
Mejoramiento de Local de la Institución Educativa N° 501245 - Huancarani		x	
Mejoramiento de local de la Institución Educativa (Huillcuyo) Cerco Perimétrico y SS. HH		x	
Construcción de Local para Pionoi - Collani		x	
Construcción de Local para Pionoi - Comunidad Campesina de Omacha		x	
Construcción de Local para Pionoi - Comunidad Campesina de Antapalpa		x	
Construcción de Local para Pionoi - Comunidad Campesina de Checcapucara		x	
Construcción de Local para Pionoi - Comunidad Campesina de Sahuá Sahuá		x	
Construcción de Local para Pionoi - Comunidad Campesina de Quite		x	
Construcción de Local para Pionoi - Comunidad Campesina de Huillcuyo		x	
Construcción de Local para Pionoi - Comunidad Campesina de Huillique		x	
Construcción de Local para Pionoi - Comunidad Campesina de Coyani		x	
Construcción de Local para Pionoi - Zona B		x	

De los 22 proyectos en el sub eje Educación propuestos en el PDC, actualmente en el banco de inversiones del MEF se registra catorce proyectos en calidad de mejoramiento y ampliación, de los cuales solo cuatro son coincidentes (resaltados) y no se registra ningún proyecto en construcción nuevo.

Figura 29:

Proyectos en el banco de inversiones del MEF – Educación

		EDUCACION
MEJORAMIENTO Y AMPLIACION	Nro	
	1	I.E. INTEGRADA N 50803 SAHUA SAHUA EN LA COMUNIDAD CAMPESINA DE SAHUA SAHUA
	2	I.E. N 50369 COMUNIDAD DE HUILLQUE
	3	I.E. INICIAL N° 380 ANTAPALLPA
	4	I.E. N° 50889 DE LA COMUNIDAD CAMPESINA DE PACLLA
	5	I.E. NRO 51051 HATUNCANCHA
	6	I.E. PRIMARIA. N 50371 DE LA COMUNIDAD DE HUILLCUYO
	7	I.E.P. 50366 MIGUEL GRAU DEL CENTRO POBLADO DE ANTAPALLPA
	8	I.E. INTEGRADA JUAN VELAZCO ALVARADO DE LA COMUNIDAD DE CHECAPUCARA
	9	I.E SECUNDARIA SECTOR CCASAPATA COMUNIDAD DE CHECCAPUCARA
	10	I.E. PRIMARIA N 501264 DEL ANEXO CHAPINA COMUNIDAD DE ANTAPALLPA
	11	I.E. N° 501208 EN EL SECTOR DE ANTAYAJE DE LA COMUNIDAD DE OMACHA
	12	I.E.PRIMARIA N° 501245 DEL ANEXO HUANCARANI COMUNIDAD DE SAHUA SAHUA,
	13	NIVEL SECUNDARIO EN LA I.E. OSCCOLLOPATA, DISTRITO DE OMACHA
14	EDUCACIÓN BÁSICA INICIAL N° 994 DEL ANEXO DE ANTAYAJE	

Fuente: Adaptado de Página del MEF: <https://ofi5.mef.gob.pe/invierte/pmi/consultapmi>

De los diez proyectos en el sub eje Salud propuestos en el PDC, actualmente en el banco de inversiones del MEF se registra tres proyectos en calidad de mejoramiento y ampliación, y un proyecto de construcción de casa materna en Checapucara. No se registra los proyectos de construcción del mini hospital ni el puesto de salud.

Figura 30:

Proyectos contenidos en el PDC Omacha al 2019 en je Desarrollo humano -Salud

Sub Eje de Salud			
Construcción de Puesto de Salud – Hacca		x	
Construcción de Mini Hospital en la Capital de Distrito			x
Fortalecimiento de Capacidades en Nutrición y Salud	x		
Desarrollo de Capacidades e implementación del Plan Distrital de Seguridad Alimentaria.	x		
Desarrollo de Capacidades de Salud Preventiva Promocional.	x		
Mejoramiento Puestos de Salud (implementación y Equipamiento) a nivel distrital		x	x
Mejoramiento Integral del Puesto de Salud Huasquillay (Motocicleta y Ambulancia)		x	
Mejoramiento Integral del Puesto de Salud Omacha (Motocicleta y Ambulancia)		x	
Mejoramiento Integral del Puesto de Salud Sahuja Sahuja		x	
Mejoramiento de la Infraestructura de la Casa Materna de Antapallpa		x	

Figura 31:

Proyectos en el banco de inversiones del MEF – Salud

		SALUD
MEJORAMIENTO Y AMPLIACION	1	CONDICIONES NUTRICIONALES EN MADRES GESTANTES Y NIÑOS MENORES DE 05 AÑOS OMACHA,
	2	SERVICIOS DE PROMOCIÓN, PREVENCIÓN PARA EL CUIDADO INTEGRAL DE NIÑOS Y NIÑAS MENORES DE 5 AÑOS Y MADRES GESTANTES EN EL CENTRO POBLADO DE HUASQUILLAY
	3	SERVICIOS DE SALUD BASICA DE CATEGORIA I-2 EN EL PUESTO DE SALUD DE LA LOCALIDAD DE ANTAPALLPA

Fuente: Adaptado de Página del MEF: <https://ofi5.mef.gob.pe/invierte/pmi/consultapmi>

En el sub eje Saneamiento propuestos en el PDC Omacha al 2019, se han propuesto quince proyectos de construcción nuevos y cuatro mejoramientos de agua potable y desagüe en las diferentes comunidades, en el banco de inversiones se registra cuatro proyectos en construcción y diez proyectos en calidad de mejoramiento y ampliación de agua potable y disposición de excretas. Como se evidencia son distintos los proyectos propuestos y los proyectos en el banco de inversiones.

Figura 32:

Proyectos contenidos en el PDC Omacha al 2019 en je Desarrollo humano -Saneamiento

Sub Eje de Saneamiento			
Construcción y Mejoramiento de Sistema de Abastecimiento de Agua y Desagüe a nivel Distrital	x	x	x
Desarrollo de Capacidades de Recojo y Disposición final de Desechos Sólidos y Líquidos.	X		
Construcción de Sistema de Abastecimiento de Agua Potable, Desagüe Hatuncancha	x		
Construcción de Sistema de Abastecimiento de Agua Potable, Desagüe Antapallpa	x		
Construcción de Sistema de Abastecimiento de Agua Potable, Desagüe Chapina	x		
Construcción de Sistema de Abastecimiento de Agua Potable, Desagüe Checcapucara	x		
Construcción de Sistema de Abastecimiento de Agua Potable, Desagüe Huilcuyo	x		
Construcción de Sistema de Abastecimiento de Agua Potable, Desagüe Joloña	x		
Construcción de Sistema de Abastecimiento de Agua Potable, Desagüe Ticamayo	x		
Construcción de Sistema de Abastecimiento de Agua Potable, Desagüe Quille	x		
Construcción de Sistema de Abastecimiento de Agua Potable, Desagüe D. Omacha	x	x	x
Construcción de Sistema de Abastecimiento de Agua Potable, Desagüe Paclla	x		
Construcción de Sistema de Abastecimiento de Agua Potable, Desagüe Perccacata		x	
Construcción de Sistema de Abastecimiento de Agua Potable, Desagüe Oscollopatá		x	
Ampliación Sistema de Abastecimiento de Agua Potable, Desagüe Huasquillay		x	
Construcción y Mejoramiento de Sistema de Abastecimiento de Agua Potable, Desagüe a nivel distrital	x	x	x
Construcción de Relleno Sanitario del Distrito de Omacha		x	
Mejoramiento Sistema de Abastecimiento de Agua Potable y Letrinas en Ancascocha- Antapallpa		x	
Ampliación de Sistema de Abastecimiento de Agua Potable y Letrinas Antayaje - Omacha		x	
Construcción de Sistema de Abastecimiento de Agua Potable, Desagüe Sahuá Sahuá - 5 sectores		x	

Figura 33:

Proyectos en el banco de inversiones del MEF – Saneamiento

SANEAMIENTO	
MEJORAMIENTO Y AMPLIACION	SISTEMA DE AGUA POTABLE E INSTALACION DEL SISTEMA DE DISPOSICION SANITARIA DE EXCRETAS
	1 EN EL ANEXO ANCASCOCHA, COMUNIDAD DE ANTAPALLPA
	2 OMACHA CAPITAL; CHECCAPUCARA ANEXOS: HATUNCANCHA, COLCHAPAMPA; SAHUA SAHUA ANEXOS: HUANACOPAMPA, CHILL
	3 EN LOS ANEXOS DE KURPA ALTO, OMALA Y CHIUCA DE LA COMUNIDAD DE QUILLE,
	4 EN ANEXO CCOYANI COMUNIDAD DE OMACHA
	5 EN ANEXO CHAPINA COMUNIDAD DE ANTAPALLPA
	6 EN ANEXO DE PICHACA COMUNIDAD DE OMACHA
	7 EN EL SECTOR DE TAHUI, COMUNIDAD DE ANTAPALLPA
	8 SISTEMA DE AGUA POTABLE Y SANEAMIENTO EN 17 SECTORES
	9 EN ANEXO PARCCO COMUNIDAD DE ANTAPALLPA
10 SISTEMA DE AGUA POTABLE, ALCANTARILLADO Y PLANTA DE TRATAMIENTO DE AGUA RESIDUAL CENTRO POBLADO DE ANTAPALLPA	

Fuente: Adaptado de Página del MEF: <https://ofi5.mef.gob.pe/invierte/pmi/consultapmi>

En el eje de desarrollo económico se ha considerado en el PDC Omacha al 2019, veintiséis proyectos, y en el banco de inversiones del MEF se tiene registrado diez proyectos entre mejoramiento, ampliación, capacitación y uno como construcción nueva, que representan menos del 50% de los proyectos propuestos.

Figura 34:

Proyectos contenidos en el PDC Omacha al 2019 en je Desarrollo económico

EJE DE DESARROLLO ECONÓMICO			
Sub Eje Agricultura y Ganadería			
Estudio de Pre inversión de Planta Lechera Zona B		x	
Construcción Riego Tecnificado Oscollopata-Huayllapujo-Achufojopampa	x		
Construcción Riego Tecnificado Omacha		x	
Construcción de Canal de Irrigación Ochuca Chihuanohay	x		
Construcción de Sistema de Riego Tecnificado Lianccama-Huallata	x		
Mejoramiento del Sistema de Riego Tecnificado Huillicuyo	x		
Fortalecimiento de la Capacidad Productiva de las Comunidades Campesinas	x		
Desarrollo de Capacidades Programa de financiamiento en base a cadenas productivas rentables y competitivas	x		
Apoyo a la Producción Agropecuaria a Nivel Distrital	x	x	x
Apoyo a la producción Agropecuaria Ganados Mejorados Coyani	x		
Construcción de Sistema de Riego por Aspersión Sahuá Sahuá	x		
Ampliación de Sistema de Riego - Huilique	x		
Construcción de Sistema de Riego por Aspersión Paclla	x		
Construcción de Sistema de Riego por Aspersión Joloña	x		
Construcción de Sistema de Riego por Aspersión Wataqaga	x		
Ampliación de Riego por Aspersión Hacca	x		
Apoyo a la Producción Agropecuaria – Ganados Mejorados Joloña	x		
Construcción de Sistema de Riego por Aspersión Hatuncancha Lucana	x		
Estudio de Pre Inversión - Planta de Procesamiento de Productos Agrícolas		x	
Rehabilitación de Molino de Piedra		x	
Construcción de Cerco Perimétrico para Vicuña		x	
Desarrollo de Capacidades para Desarrollo Económico Local	x		
Construcción de Cobertizos en Sahuá Sahuá	x		
Construcción de Pisgranja en la I.E. N° 50365 Omacha	x		
Riego por Aspersión Huayllapujo Pucarapata Sucabamba - Oscollopata	x		
Construcción de reservorio nocturno para cultivo de pastos y mejoramiento de ganado en Checapucara y Ticamay	x		

Figura 35:

Proyectos en el banco de inversiones del MEF – Desarrollo económico

		DESARROLLO ECONOMICO
MEJORAMIENTO, AMPLIACION Y CAPACITACION	1	CAPACIDADES CON INNOVACION TECNOLOGICA DE LA CADENA PRODUCTIVA DE CUYES EN LAS COMUNIDADES CAMPESINAS DEL DISTRITO DE OMACHA
	2	CAPACIDAD TECNICA Y OPERATIVA DE LA SUBGERENCIA DE DESARROLLO ECONOMICO LOCAL DE LA MUNICIPALIDAD DISTRITAL DE OMACHA
	3	COMPETITIVIDAD DE LA CADENA PRODUCTIVA DE CARNE DE BOVINO EN LAS COMUNIDADES DEL DISTRITO DE OMACHA
	4	CAPACIDADES EN EL MANEJO SOSTENIBLE DEL GANADO VACUNO LECHERO EN LAS COMUNIDADES CAMPESINAS DE OMACHA
	5	CAPACIDADES PRODUCTIVAS Y CONDICIONES DE SEGURIDAD ALIMENTARIA
	6	PRODUCCION FRUTICOLA EN EL DISTRITO DE OMACHA
	7	SERVICIOS DE APOYO AL DESARROLLO PRODUCTIVO EN LA SUB GERENCIA DE DESARROLLO ECONOMICO LOCAL DE LA MUNICIPALIDAD DISTRITAL DE OMACHA
	8	SERVICIOS DE PROMOCION Y COMERCIALIZACION DE LOS PRODUCTOS AGROPECUARIOS, AGRO INDUSTRIALES, ARTESANALES Y CULTURALES
	9	CAPACIDADES DE PRODUCCION Y COMERCIALIZACION EN LOS PRODUCTORES DE LA CADENA PRODUCTIVA DE CUYES
	10	CAPACIDADES DE PRODUCCION Y PRODUCTIVIDAD DE CULTIVOS ANDINOS

Fuente: Adaptado de Página del MEF: <https://ofi5.mef.gob.pe/invierte/pmi/consultapmi>

En el sub eje de articulación, sistema vial y transporte en el PDC Omacha al 2019 se considera quince proyectos, y en el banco de inversiones del MEF se registra dos en calidad

de mejoramiento y tres como nuevas construcciones, que representan el 33% de los proyectos propuestos.

Figura 36:

Proyectos contenidos en el PDC Omacha al 2019 en el sub eje Articulación y transporte

Sub eje de Articulación, sistema Vial y Transporte			
Construcción y Mejoramiento de Trochas Carrozables	x	x	x
Construcción de Trocha Carrozable Accha-Huasquillay -Huillcuyo-Hacca-Paclla-Ingata-Chumbivillas		x	
Construcción de Puente Carrozable de Amancay -Saysioc-Alccamari-Huaykacca		x	
Construcción de Puente Peatonal Macpe		x	
Mejoramiento Puente Huillque -Huasquellay		x	
Construcción Puente Peatonal Socco Socco		x	
Mejoramiento de Caminos Rurales Huillcuyo-Omacha	x		
Construcción de Carretera Oscollopata - Omacha		x	
Construcción de Trocha Carrozable Antayaje - Joloña	x		
Construcción de Trocha Carrozable Huillcuyo- Quille	x		
Construcción de Trocha Carrozable Antapallpa. Parco y Tahui	x		
Construcción de Trocha Carrozable Chapina Quille	x		
Construcción de Trocha Carrozable Huasquillay -Antayaje	x		
Construcción de Trocha Carrozable Omacha	x		
Construcción de Trocha Carrozable Pichaca Joloña	x		

Figura 37:

Proyectos en el banco de inversiones del MEF – Articulación y transporte

ARTICULACION Y TRANSPORTE		
MEJORAMIENTO	1	TRANSITABILIDAD VEHICULAR Y PEATONAL DE LA VIA DE INGRESO A LA COMUNIDAD DE CHECCAPUCCARA
	2	TRANSITABILIDAD VEHICULAR Y PEATONAL EN EL PERIMETRO DE LA PLAZA DE ARMAS DE LA COMUNIDAD DE ANTAPALLPA

Fuente: Adaptado de Página del MEF: <https://ofi5.mef.gob.pe/invierte/pmi/consultapmi>

5.5.1 Discusión:

Los proyectos propuestos en el PDC Omacha al 2019, se entiende que han sido formulados con la participación de la población, quienes demandan la ejecución de los proyectos después del diagnóstico realizado, sin embargo al concluir el horizonte del Plan distrital concertado, se estima la ejecución de los proyectos propuestos en el PDC, han sido ejecutados en un 50%, no todos concluidos, estos números permiten aseverar que la planificación estratégica de la municipalidad tienen un cumplimiento al 50% respecto a la gestión de proyectos, sin embargo en los sub ejes educación y Salud que son muy importantes en el aspecto

social el porcentaje de cumplimiento es menor al 30% y son de mejoramiento y ampliación y diez nuevos que tomando el horizonte De 10 años del PDC se tiene un promedio de 1 proyecto adicional por año.

Figura 38:

Proyectos registrados como nuevos en el banco de inversiones del MEF

SANEAMIENTO	
	SISTEMA DE AGUA POTABLE E INSTALACION DEL SISTEMA DE DISPOSICION SANITARIA DE EXCRETAS
1	EN LA COMUNIDAD DE HUILLCUYO
2	INSTALACION DE LETRINAS EN SECTOR HUANCARANI CC SAHUA SAHUA OMACHA,
3	SISTEMA INTEGRAL DE SANEAMIENTO BASICO PACLLA COMUNIDAD DE HACCA
4	EN EL CENTRO POBLADO DE HUASQUILLAY
ARTICULACION Y TRANSPORTE	
5	CONSTRUCCION DE PISTAS Y VEREDAS DE LA VIA DE INGRESO PRINCIPAL Y ACCESO A LA PLAZA DEL ANEXO ANTAYAJE
6	CONSTRUCCION PUENTE CARROZABLE VIGA LOSA EN EL SECTOR FUNDICION COMUNIDAD DE CHECCAPUCARA
7	PUENTE CARROZABLE EN EL RIO JOLONIA EN LA COMUNIDAD DE HUILLCUYO
SALUD	
8	CASA MATERNA DEL PUESTO DE SALUD DE LA COMUNIDAD DE CHECCAPUCARA
CULTURA Y DEPORTE	
9	LOSA DE RECREACION MULTIUSO EN EL SECTOR DE OCCOPAMPA COMUNIDAD CAMPESINA CHECCAPUKARA
10	LOSA DEPORTIVA MULTIUSO Y CERCO PERIMETRICO EN LA I.E. SECUNDARIA SAN ISIDRO DEL ANEXO ANTAYAJE COMUNIDAD DE OMACHA
11	LOSA DEPORTIVA, CERCO PERIMETRICO, SERVICIOS HIGIENICOS E INSTALACION DE JUEGOS DEPORTIVOS HUILLCUYO
DESARROLLO ECONOMICO	
12	CENTRO COMUNAL COMERCIAL COMUNIDAD CAMPESINA DE ANTAPALLPA
SEGURIDAD CIUDADANA	
13	LOCAL COMISARIA TIPO E DE LA POLICIA NACIONAL DEL PERU DE ANTAYAJE
14	PLAZA DE ARMAS DE LA COMUNIDAD DE ANTAPALLPA

Fuente: Adaptado de Página del MEF: <https://ofi5.mef.gob.pe/invierte/pmi/consultapmi>

5.6 Resultados de entrevistas a autoridades y servidores de la municipalidad.

El interés de entrevistar a regidores en su calidad de autoridades elegidas era conocer el desarrollo de sus funciones, tales como qué tipo de proyectos y ordenanzas municipales habían propuesto y que aspectos de la gestión municipal consideraban importante fiscalizar. En el caso de una regidora y un regidor, respondieron que los proyectos estaban aprobados y no se podían proponer otros proyectos, y respecto a las ordenanzas coincidieron en señalar que el año 2021 habían aprobado una ordenanza municipal, respecto a la fiscalización municipal indicaron que la ejecución física y financiera de los proyectos era de interés fiscalizar ya que los proyectos debían tener avances físicos y tener similar avance, además que no se había encontrado ningún tipo de problemas porque había una contraloría encargada de realizar el seguimiento a la ejecución de los proyectos.

La entrevista a servidores de la oficina de proyectos multianual de inversiones, tenía el propósito de conocer el detalle de los proyectos aprobados, en ejecución y nuevos proyectos, ante lo cual nos facilitaron información de los proyectos en archivo digital y la página web del Ministerio de Economía y Finanzas, que ellos reportaban semanal y mensualmente, es en base a esta información que se indica los detalles de proyectos. Así mismo se entrevistó al director de la oficina de desarrollo económico, que nos informó que el proyecto exitoso de la Municipalidad era la crianza y comercialización de cuyes y que tenía planificado replicar este proyecto en otras comunidades, respecto a los proyectos de riego estos por el costo deben ser financiados por el Gobierno Regional Cusco(IMA, Plan Meriss) y también se debían presentar expedientes para su ejecución por Agro rural, dado los costos elevados la Municipalidad no podía ejecutarlos.

En general los proyectos pequeños como los de cuyes la municipalidad está en la capacidad de ejecutarlo, sin embargo proyectos de envergadura como los sistemas de riegos, construcción de colegios y puestos de salud deben ser ejecutados por el gobierno Regional Cusco, y resulta siendo una limitación, proponer proyectos que demanden mayores presupuestos al asignado anualmente, por lo que la municipalidad no podrá ejecutarlos por los escasos presupuestos, considerando que un solo proyecto de riego tiene costos que sobrepasan los veinte millones y la municipalidad anualmente tienen asignado un aproximado de quince millones.

CONCLUSIONES

Los efectos de una crisis económica y financiera en el 2008 viene acentuándose en lo referente a empleos, ingresos y pérdida de riquezas, afectando de una u otra forma a todos los gobiernos del mundo y la gran mayoría de gobiernos municipales, sin embargo no es a la totalidad de gobiernos locales que afecta de la misma forma, en algunos casos se han incrementado su ingresos y otros han sufrido recortes y limitaciones de gastos, en el caso de nuestra investigación para el distrito de Omacha el presupuesto se ha incrementado el doble para el 2021 y 2022 respecto a lo asignado en los años 2019 y 2020, donde el presupuesto asignado para Planeamiento Gestión y reserva de contingencia constituye el 40% del presupuesto distrital, que no puede ser destinado al uso de la población porque sirve para el funcionamiento de la municipalidad y el 60% para programas y proyectos, en un municipio pequeño solo se puede realizar proyectos pequeños, que limita el Desarrollo Local viendo reducido la posibilidad de proyectos que solucionen problemas de salud, educación y medio ambiente principalmente.

El proceso de descentralización planificada e implementada en el Perú es la respuesta a un conjunto de cambios de teorías económicas aplicadas en los países de América latina, cuyo fracaso es reconocida por el propio Banco mundial, la teoría estructuralista implementada consistente en la industrialización y sustituir las importaciones, es conceptualizada e implementada por investigadores y responsables de la CEPAL y el ILPES, como Desarrollo Local, de manera que los gobiernos locales debían implementar ideas endógenas para su desarrollo y evitar importaciones, cuyos propulsores han sido Hirschman y Gerschenkron, que lamentablemente la implementación de estos conceptos en lugares donde las condiciones geográficas, climáticas y de educación adversas han tenido asfixiantes limitaciones para el su aplicación de esta teoría para el Desarrollo Local del distrito de Omacha

El proceso de descentralización nace con la ley de base de la descentralización es decir el proceso de descentralización, este hecho en el Perú se manifiesta con el deber de cumplir la normatividad de gastos considerando la subsidiaridad, que limita algunos gastos y no permite ejecución de obras que pueden más trascendentes para un distrito y que solo es permitido la ejecución de gastos por el nivel central, pero que no lo realiza tampoco, como ejemplo la construcción de carreteras, por tanto, estas competencias son imprecisas y con retrasos y retrocesos en el proceso de descentralización.

A partir de los resultados de encuestas a 358 habitantes con interpretación basada en estadística descriptiva se puede concluir que:

El 88.5 % de la población considera no está de acuerdo ni en desacuerdo con Gestión Municipal y el 11.5 % de la población responde estar en desacuerdo y muy desacuerdo para la variable en general, sin embargo, en las dimensiones de organización y participación ciudadana responden estar de acuerdo y muy de acuerdo en un 14%, que se puede interpretar que un reducido porcentaje considera que la Gestión Municipal en las dimensiones de organización y participación ciudadana son buenas.

El 93% de la población considera no está de acuerdo ni en desacuerdo con el Desarrollo Local y el 7% de la población responde estar en desacuerdo y muy desacuerdo para la variable en general, sin embargo, en las dimensiones socio política (7%) y Ambiental (3.4%) responden estar de acuerdo y muy de acuerdo, interpretado que un reducido porcentaje de la población considera que solo en las dimensiones Socio políticas y de medio ambiente son buenas.

El 90.5 % de la población considera no está de acuerdo ni en desacuerdo con la Calidad de Vida, el 5.6 % de la población responde estar de acuerdo y muy de acuerdo y el 3.9% estar en desacuerdo y muy desacuerdo para la variable en general, sin embargo, en las dimensiones Educación y o formación (24%), hábitos de vida(20%), trabajo (32%) y estado emocional (6%) responden estar de acuerdo y muy de acuerdo, interpretando estas variaciones

porcentuales se puede decir que del 5.6% que responde estar de acuerdo y muy de acuerdo con la calidad de vida, estos a su vez se desagregan en diferentes porcentajes en las cuatro dimensiones.

Respecto a las correlaciones entre Gestión Municipal, Desarrollo Local y la Calidad de Vida en el distrito de Omacha, empleando el Rho de Spearman, a partir de valores de significatividad se concluye que:

La hipótesis general planteada en la presente tesis ha sido corroborada al demostrarse que existe una correlación baja directa y significativa entre Gestión Municipal y el Desarrollo Local con un coeficiente de correlación Rho de Spearman obtenido ($r=,221$) y el p-valor= $,000$. Así mismo, entre Gestión Municipal y Calidad de vida la correlación es baja directa y significativa

La hipótesis específica planteada ha sido corroborada demostrando que existe una correlación baja directa y significativa entre el Desarrollo Local y Calidad de vida en los pobladores del distrito de Omacha.

Con la finalidad de mejorar la interpretación de las correlaciones con el Rho de Spearman se ha utilizado el Análisis Factorial Exploratorio (AFE), en base a los resultados de componente rotados y con siete iteraciones se concluye lo siguiente:

Que existe hasta cinco componentes o grupos de población con distintos puntos de vista u opiniones respecto a la Gestión Municipal, Desarrollo local y la Calidad de vida en el distrito de Omacha, considerados como altos y bajos las correlaciones.

El primer componente o grupo de habitantes de Omacha considera que la variable Calidad de vida está relacionada con la Gestión Municipal con fuerza básicamente en la función legislativa y sociopolítica, así como considera que los servicios son buenos.

Un segundo componente que considera como bueno de la Gestión Municipal son la planificación, organización, y la legislación - fiscalización.

El tercer componente considera que su estado emocional está ligado a Gestión Municipal principalmente con mayor fuerza en las dimensiones Ambiental y Sociopolítica y con las dimensiones de Participación Ciudadana y fiscalización débilmente.

El cuarto componente considera importante el aspecto de la ejecución presupuestal y financiera de la gestión que realiza la Municipalidad, asociando a la dimensión económica del desarrollo Local y débilmente las dimensiones de la organización y ambiental de la variable gestión Municipal.

El último componente que considera su formación y educación de la variable Calidad de vida estima como relevante la dimensión de servicios y la dimensión participativa de la variable Gestión Municipal.

Las interpretaciones estadísticas inferenciales nos han permitido aclarar las tendencias que existe en la opinión de los habitantes del distrito de Omacha, cuyas percepciones con bastantes variaciones son indicadores de como incide Gestión Municipal en las condiciones de vida del distrito, que puede ser porque la Municipalidad atienda ciertos grupos o comunidades con mayor o menor proporción respecto proyectos y como incidirán en el desarrollo de su comunidad y la calidad de vida.

Los documentos de gestión como el PDC termina siendo un deseo incumplido de la población, dado que un aproximado del 50% en número de proyectos propuestos han sido ejecutados y aun por concluir de ejecutarse hasta el 2025 en algunos casos evidenciado en el sistema de inversión multianual del MEF, del mismo modo es otra limitación para la municipalidad la ejecución de proyectos con inversiones mayores, y son precisamente los que pueden generar Desarrollo local, como los sistemas de riego, nuevas vías de acceso, nuevas instituciones educativas, y nuevos puestos de salud, que en la actualidad se han realizado mejoramientos y ampliaciones.

Consideramos que la contribución de la presente tesis, independientemente de las hipótesis planteadas y de los resultados obtenidos, es poner en evidencia la incidencia de las entidades supranacionales (BM, FMI, OIT, BID) en las características de los gobiernos municipales de América Latina, que, por más esfuerzos de su población en contribuir a un cambio en el desarrollo de su comunidad, estos resultan siendo vanos, y solamente quedan en deseos de prosperar, ya que las normas y leyes dictadas paralelamente a la implementación de políticas económicas y sociales solo quedan como cuestiones literales y lejos de la realidad, como es el caso de la ley de la descentralización aplicada paralelamente a la aplicación del Neoliberalismo, donde la participación ciudadana quedan en deseos, como por ejemplo los presupuestos asignados al distrito de Omacha donde se han ejecutado un aproximado de 50% de proyectos propuestos en su PDC realizados con participación ciudadana, valorando que son proyectos elementales de Educación y Salud que no han sido ejecutados, pero que si han sido priorizados por la población, entonces, las comparaciones de cómo se percibe la población la gestión de las autoridades, de cómo percibe su calidad de vida se relegan a un segundo plano, cuando se busca conocer cuáles son las causas incidentes en el nivel de pobreza de los distritos como Omacha, resulta que se requiere de mayor apoyo económico para emprender un adecuado Desarrollo Local que le permita potenciar sus recursos. Se debe tener presente que, las políticas económicas dictadas e impuestas por los países que dominan el mundo a través de otras entidades como el ILPES, CELAC y similares son una forma de inmiscuirse en los asuntos internos de los países y cuyas propuestas son de obligatorio cumplimiento, incluso con el poder de las armas, la represión social y psicológica, como en el caso del Plan cóndor desarrollado en América Latina, que costo muchas vidas para que se imponga los requerimientos de los países cuyos intereses son el dominio absoluto de las economías de los países llamados en sub desarrollo o de tercer mundo, que deben contribuir con sus recursos naturales aun afectando el medio ambiente, lamentablemente los mismas

autoridades y políticos peruano se prestan para que estos intereses se cumplan. Han pasado muchos años desde que los préstamos que financiaron proyectos en su mayoría fracasaron y que han sido reconocidos por el Banco mundial, entonces, queda claro que los continuos fracasos de la aplicación de políticas son el reflejo en los distritos y países donde son implementados, mientras esto ocurra, por más voluntad y esfuerzo de la población y sus autoridades por implementar el Desarrollo Local, los distritos como Omacha seguirán en cumplimiento de voluntades externas.

BIBLIOGRAFIA

- Aghón, G., Albuquerque, F., & Cortés, P. (2001). Desarrollo económico local y descentralización en América Latina: Análisis comparativo. *CEPAL/GTZ*, 1–318.
- Alaimo, V., B. M., K. D. P. C., & R. L. (2015). Empleos para crecer. In *BID*.
- Albuquerque, F. (2003). Teoría y práctica del enfoque del desarrollo local. In I. de E. y G. C. S. de I. C. c/. P. 25 (28006) M. Unión Europea (Ed.), *Capacitación “Desarrollo territorial y gestión del territorio”* (pp. 1–24). Unión Europea.
- Albuquerque, F. (2004). Desarrollo económico local y descentralización en América Latina. *Revista de La CEPAL*, 2004(82), 157–171. <https://doi.org/10.18356/5a9b65f3-es>
- Albuquerque, Francisco. (2004). El enfoque del desarrollo económico local. Organización Internacional del Trabajo.
- Albuquerque, Francisco., Dini, Marco., & Pérez, Roxana. (2008). Guía de aprendizaje sobre integración productiva y desarrollo económico territorial. Instituto de Desarrollo Regional, Universidad de Sevilla.
- Aliendre, F. (2009). La Gestión Municipal participativa. <https://freddyaliendre.files.wordpress.com/2009/07/2-La-Gestion-Municipal-Participativa1.Pdf>, 1–36.
- Álvarez, L. S. (2012). Lifestyles: from the individual to the context. In *Rev. Fac. Nac. Salud Pública* (Vol. 30, Issue 1).
- Antonio Fernández-López, J., Fernández-Fidalgo, M., & Cieza, A. (2010). Colaboración especial los conceptos de calidad de vida, salud y bienestar analizados desde la perspectiva de la clasificación internacional del funcionamiento (CIF). In *Rev Esp Salud Pública* (Vol. 84).
- Ardila, R. (2003). Calidad de vida: una definición integradora. *Revista Latinoamericana de Psicología*, 35, 161–164.
- Arellano, D. C. E. (2005). La nueva gestión pública y su teoría de organización. *Gestión y Política Pública*, XIV.
- Arévalo, T. Q. I. (2019). Impacto de la gestión municipal en el desarrollo económico local del distrito de Sauce, período 2014 -2017.
- Arriagada, Camilo., & United Nations. Economic Commission for Latin America and the Caribbean. (2000). Pobreza en América Latina : nuevos escenarios y desafíos de políticas para el hábitat urbano. Naciones Unidas, CEPAL, División de Medio Ambiente y Asentamientos Humanos.
- Arriagada, I. (2005). Dimensiones de la pobreza y políticas desde una perspectiva de género • 101 revista de la CEPAL 85.
- Arriagada, R. (2002). Diseño de un sistema de medición de desempeño para evaluar la gestión municipal: una propuesta metodológica (Naciones Unidas, Ed.; ILPÉS). CEPAL.

Arrillaga, P. (2021). La propuesta del Desarrollo Local Transformador. Aportaciones desde la Economía Social y Solidaria. *Hegoa, Instituto de Estudios de Desarrollo y Cooperación Internacional*, 88(1130–9962), 1–70. <http://www.hegoa.ehu.eus>

Asamblea Legislativa de la Republica de El Salvador. (1986). código municipal. *Centro de Publicación Legal Sindicatura*.

Banco Mundial. (1999). En el umbral del siglo XXI: informe sobre el desarrollo mundial, 1999-2000. Mundi-Prensa.

Banco Mundial- BIRF. (2015). El estrés, aliado de la pobreza de Latinoamérica. <https://www.bancomundial.org/es/news/feature/2015/12/28/el-estres-aliado-de-la-pobreza-de-latinoamerica>.

Behn, R. (1998). La investigación de análisis de casos y la eficiencia administrativa como guiar a las organizaciones a la cima de dunas de arena (Colegio Nacional de ciencias políticas y administración pública, Universidad Autónoma de TLAXCALA, & Fondo de Cultura Económica, Eds.; 1st ed., Vol. 1). 1998.

Belén, M., & Costamagna, P. (n.d.). El pensamiento de Francisco Albuquerque en torno al enfoque del Desarrollo Territorial. www.web.frra.utn.edu.ar/web/

Berlanga, V. S., & Rubio, M. J. H. (2012). Clasificación de pruebas no paramétricas. Cómo aplicarlas en SPSS. *REIRE, Vol. 5 núm. 2*(ISSN: 1886-1946).

BID. (2017). Índice de Mejores Trabajos: Índice de Condiciones Laborales de América Latina. *Banco Interamericano de Desarrollo*, 1–45.

Blanco A, D. D. (2005). El Bienestar social su concepto y medición. *Psicothema* , 17, 582–589.

Bozeman, 1998. (1998). La gestión pública, su situación actual (1st ed.). Fondo de cultura económica Carretera Picacho-Ajusco, 227; 14200 México, D. F.

Bustelo, P. (1988). Teorías contemporáneas del desarrollo económico (Editorial Síntesis, Ed.; 1st ed.).

Cabrero, E. 1998. (1998). Gestión pública, ¿la administración pública de siempre bajo un nuevo disfraz? (A. C. U. A. D. T. F. D. C. E. Colegio nacional de ciencias políticas y administración pública, Ed.; 1st ed., Vol. 1). 1998.

Cairo, J. (2003). Teoría de la planificación estratégica. <https://www.gestiopolis.com/teoria-de-la-planificacion-estrategica/>, 1–56.

Carrera, A. P. (2017). Servicios públicos y sostenibilidad en los gobiernos locales mexicanos. *XXII Congreso Internacional Del CLAD Sobre La Reforma Del Estado y de La Administración Pública*, 1–28.

Casalis, A. (2009a). Que es el desarrollo local. *CEDEL Centro de estudios para el desarrollo local*, 1–3.

Casalis, A. (2009b). ¿Qué es el desarrollo local y para qué sirve? Casalis. *CEDEL) Centro de Estudios Para El Desarrollo Local*, 1–3.

Cass, D. (1965). Optimum Growth in an Aggregative Model of Capital Accumulation. *Review of Economic Studies*, <https://doi.org/10.2307/2295827>, 233–240.

Centro de Investigación Parlamentaria. (2004). *Análisis de los criterios de distribución del canon*.

CEPAL/CELADE. (1984). Desarrollo, estilos de vida, población y medio ambiente en América Latina. *IESA/P/ICP*.

Chirinos, M., & González, R. (2010). El concepto de desarrollo: posiciones teóricas más relevantes.

Chiroque, S. (2011). Alcaldes con profesión docente. *Educación Esperanza*.

Chopra, D. T. R. E. (2016). *Supergenés: Vol. único* (GRIJALBO, Ed.; Primera edición). Penguin Random House Grupo editorial.

Chui, H. B., Huaquisto, E., Belizario, G., Canales, Ángel, & Calatayud, A. P. (2021). Características de la arquitectura vernácula en zonas altoandinas de Perú. Una contribución al estudio del mundo rural. *Cuadernos de Vivienda y Urbanismo*, 15. [https://doi.org/10.11144/Javeriana.Cvu15.Cavzveriana.Edu.Co/Files-Articulos/CVU/15%20\(2022\)/629771821006/Index.Html](https://doi.org/10.11144/Javeriana.Cvu15.Cavzveriana.Edu.Co/Files-Articulos/CVU/15%20(2022)/629771821006/Index.Html).

Comité Promotor. (2009). Plan de Desarrollo Distrital Concertado Omacha al 2019.

Congreso de la Nación Paraguaya. (1987, diciembre 9). *LEY 294 orgánica municipal*.

Congreso de la República. (2002, Julio 17). Ley de Bases de la Descentralización Ley N° 27783. *El Peruano*.

Congreso de la República de Guatemala. (2002, April 2). Decreto número 12-2002. *Palacio Del Organismo Legislativo*.

Congreso Nacional de Honduras. (1990, November 7). Ley de Municipalidades. *7 de noviembre de 1990*.

Consejo Nacional. (1999, October 28). ley2028. *Gaceta Oficial Del Estado Plurinacional de Bolivia Gaceta oficial de Bolivia.Gob.Bo*, 1–59.

Contreras, D. (2009). Algunas reflexiones teóricas sobre los factores que inciden en desarrollo local. *Tékhne - Revista de Estudios Politécnicos*, VII(11), 189–206.

Cornejo, G., & Sánchez, K. (2021). *La administración financiera municipal en el desarrollo local Municipal financial administration in local development*.

Cornejo, W. (2016). calidad de Vida. *Rev. Enferm. Vanguard.*, 42–56.

Criales, F. (2019). La gestión municipal modelo para el desarrollo local en Bolivia (Universidad Mayor de San Andrés Facultad de Derecho y Ciencias Políticas Carrera de Ciencia Política y Gestión Pública, Ed.; Primera, Vol. 1).

Cuervo González, L. Mauricio., Latin American Institute for Economic and Social Planning., & UN. ECLAC. (2003). *Ciudad y globalización en América Latina: estado del arte*. Naciones Unidas, CEPAL, ILPES, Dirección de Gestión del Desarrollo Local y Regional.

- Darwin, C. (1859). *Origen de las especies*. Wwww.Feedbooks.Com.
- Delfino, A. (2012). La noción de marginalidad en la teoría social latinoamericana: surgimiento y actualidad. *Universidad Nacional de Rosario Argentina*, 1–18.
- DIRESA Cusco. (2020). *POI 2020 DIRESA Cusco*.
- El Congreso de la República. (2003, May 6). Ley Orgánica de Municipalidades Ley N° 27972. *El Peruano*. 1–35
- El Consejo Nacional de Legislación de Panamá . (1973, October 8). LEY N9 106 “Sobre Régimen Municipal”. *Diario Oficial Normas Legales*.
- El Senado y cámara de diputados. (1964, September 29). Ley orgánica de las municipalidades. *Boletín Oficial Del Sistema Argentino de Información Jurídica*, 1–34.
- Elorza, H. (2008). *Estadística para las ciencias sociales, del comportamiento y de la salud* (3a. edición, Vol. 1). CENGAGE Learnig.
- Estrada, S. (2019). *Gestión municipal factor determinante en el desarrollo de la municipalidad provincial de Cotabambas: 2013-2016*. Universidad Nacional de San Antonio Abad del Cusco.
- Farfán, R. M. (2018). La gestión municipal y el desarrollo local en la Municipalidad Distrital de Nueva Requena, Provincia Coronel Portillo – Ucayali 2018. Universidad César Vallejo.
- Fernández, J. A., & Hernández, R. (1933, April 13). Calidad de vida, algo más que una etiqueta. *Facultad de Medicina Humana de La Universidad de Oviedo*.
- Figuroa, E., Martínez, C., Paz, A., García, M., & Meléndez, M. A. (2017). *GESTIÓN DEL DESARROLLO LOCAL* (E. Figuroa, A. M. Góngora, A. Paz, M. García, & M. Á. Meléndez, Eds.; Primera, Vol. 1). Editorial Martínez.
- Flores, P. (2011). La rentabilidad de la educación superior en México y sus consecuencias en el proceso de política pública. *Revista de Educación Superior Nro 113 - ANUEIS* , 1–10.
- Fonseca, R. (2019). El desarrollo sostenible humano local: La evolución de la inclusión del territorio en las teorías del desarrollo. *Scielo, Economía y Desarrollo*, 162.
- Freddy, M., & España, A. (n.d.). El Modelo de Gestión Municipal Participativo La Gestión Municipal Participativa.
- Gallicchio, E. (n.d.). El desarrollo local en América Latina. estrategia política basada en la construcción de capital social.
- García, J. (2010). La Gestión Municipal y su impacto en el Desarrollo de los Gobiernos Locales del País. Universidad Nacional de Trujillo.
- Gil-Monte, P. (2010). Situación actual y perspectiva de futuro en el estudio del estrés laboral: la Psicología de la Salud Ocupacional.
- González, D. (2003). Gestión municipal para la superación de la pobreza: estrategias e instrumentos de intervención en el ámbito del empleo, a partir de la experiencia chilena. *CEPAL División de Medio Ambiente y Desarrollo*, 1–54.

- Gonzales, R. (2007). La gestión del desarrollo local con un enfoque integrador. *Retos de La Dirección Universidad de Camagüey Cuba*.
- Graffe, G. (2006). La planificación, modalidades y el uso de modelos. *universidad central de Venezuela, Facultad de humanidades y educación*.
- Heinkelamert, F. (1968). Marginalidad y lucha de clases. *Universidad y Desarrollo*, 57–68.
- Hernández, R., Fernández, C., & Baptista, M. del P. (2014). *Metodología de la Investigación* (S. A. D. C. V. McGRAW-HILL / Interamericana editores, Ed.; 6th ed.).
- Herrero, I. (2013). Herrero López - Tesis Doctoral 2013. Universidad de Salamanca.
- Huanca, L. (2019). Gestión municipal y la calidad de vida de la población del distrito de Villa el Salvador años 2012-2016. Universidad Nacional Federico Villarreal.
- Hurtado-Villanueva, A., & Gonzales-Vallejos, R. E. (2015). La gestión y planificación municipal en el Perú. In *Revista Tecnológica ESPOL-RTE* (Vol. 28).
- IBM. (1989). Prueba de KMO y Bartlett. <https://www.ibm.com/docs/es/spss-statistics/29.0.0?topic=detection-kmo-bartletts-test>.
- IDL-28148 Sistema de información en municipios. (n.d.).
- Indicadores ODS y C de M para el entorno y la vivienda potencialmente medibles en los censos*. (n.d.).
- Japa, J. A. (2017). La Epistemología de la complejidad y el desarrollo local o territorial. *Grupo Transdisciplinar de Pensamiento Complejo y Ciencias de La Complejidad (Complejidad-RD)*, 1.
- Jiménez, C. (2010). Calidad de vida. *Temas de Sostenibilidad Urbana. Madrid: Biblioteca CF+S*, 1–19.
- Jiménez, L. (1997). Cambio global, desarrollo sostenible y coevolucion (vol. 1).
- José Luis, J., & Cervantes, P. (n.d.). Gestión de los Servicios Públicos Municipales: Un Análisis de la Percepción Ciudadana (Municipal Public Services Management: Analysis of Citizens' Point of View). In *Daena: International Journal of Good Conscience*.
- Kacef, O., Pablo, J., & Compiladores, J. (2009). Políticas macroeconómicas en tiempos de crisis: opciones y perspectivas.
- Kaztman, R., United Nations. Economic Commission for Latin America and the Caribbean. Sustainable Development and Human Settlements Division., & United Nations Development Programme. (2003). *La dimensión espacial en las políticas de superación de la pobreza urbana*. ECLAC, División de Desarrollo Sostenible y Asentamientos Humanos.
- Koopmans, T. C. (1965). *On the Concept of Optimal Economic Growth*.
- La Asamblea Legislativa de la Republica de Costa Rica. (1998, April 27). Código Municipal N° 7794. *Sistema Costarricense sede Información Jurídica*.
- La Cámara de Diputados y la Cámara del Senado de la República de Nicaragua. (1963, April 25). Ley Orgánica de Municipalidades. *La Gaceta, Diario Oficial N° 90*.

- Latina, A., & Albuquerque, F. (n.d.). *Desarrollo económico local y descentralización*.
- Lozano, M. (2007). Medio ambiente y desarrollo local: experiencias en Andalucía. In *Revista OIDLES* (Vol. 1).
- María de Lourdes Flores Lucero, D. B. (n.d.). *Los instrumentos de gestión urbana aplicados a la periferia de la ciudad de Puebla 1990-2000: eficiencias y deficiencias I*.
- Martínez, J. (2011). La financiación de los gobiernos locales: desafíos del siglo XXI. *CIVITA*, 1–403.
- Martínez, R. M., Tuya, L. C.; Martínez, M., Pérez, , Alberto;, & Cánovas, A. M. (2009). El coeficiente de correlación de los rangos de Spearman Caracterización. *Revista Habanera de Ciencias Médicas*, 8, núm.(E-ISSN: 1729-519X), 1–20.
- Martner, R (2001). La gestión pública orientada a la inversión y al crecimiento. *CEPAL*, 74.
- Mascareño, C., Balbi, G., & Nuria Cunnil (coord.). (1995). *Descentralización y Municipios en América Latina: Necesidades de Información de los Gobiernos Locales*. 50.
- Mavrou, I. (2015). Análisis factorial exploratorio cuestiones conceptuales y metodológicas. *Revista Nebrija de Lingüística Aplicada a La Enseñanza de Lenguas-Universidad Antonio de Nebrija, 1699–6569*, 1–10.
- Mayoral, F. M. (2019). Revisión histórica de los modelos postkeynesianos de crecimiento y distribución del ingreso. *FLACSO*, 1–296.
- Meza, M. (2019). Gestión municipal y desarrollo local.Una mirada transdisciplinaria. <*Revista Politécnica y Territorial (PyT) / , e En [Https://Revistapt.Edublogs.Org/](https://Revistapt.Edublogs.Org/)>*, Volumen 5, N° 2.
- Michellini, J. J. (2008). Dinámicas locales en el desarrollo territorial de áreas rurales periféricas. el caso del alto valle del río colorado (la pampa- argentina). Universidad Complutense de Madrid.
- Ministerio de Economía y Finanzas. (2009). *Métodos para medir la pobreza*. https://www.mef.gob.pe/es/?Option=com_content&language=es-ES&Itemid=100412&lang=es-ES&view=article&id=370.
- Ministerio de Economía y finanzas. (2021). *Seguimiento de la Ejecución Presupuestal*. https://www.mef.gob.pe/es/?Option=com_content&language=es-ES&Itemid=100944&lang=es-ES&view=article&id=504.
- Ministerio de Economía y Finanzas. (2022). Presupuesto participativo. https://www.mef.gob.pe/es/?Option=com_content&language=es-ES&Itemid=100288&lang=es-ES&view=article&id=1940.
- Ministerio Secretaría General de la Presidencia. (2006). LEY N° 18.695, orgánica constitucional de municipalidades. *Biblioteca Del Congreso Nacional de Chile - [Www.Leychile.Cl](http://www.Leychile.Cl) -*.
- Miranda, T., Suset, A., Cruz, A., Machado, H., & Campos, M. (2007). *El Desarrollo sostenible. Perspectivas y enfoques en una nueva época Sustainable development. Perspectives and approaches in a new age* (Vol. 30, Issue 2).

- Montaño, A. (2014). *Modelo de desarrollo económico local para la diversificación de la estructura Productiva y la Articulación del Tejido Empresarial en Baja California Su*. UNIVERSIDAD AUTONOMA DE BAJA CALIFORNIA.
- Mora Toscano, O. (2006). Las Teorías del Desarrollo Las Teorías del Desarrollo Económico: algunos postulados y enseñanzas. *Apuntes Del Cenés*, 49–74.
- Mujica, N., & Rincón, S. (2010). El concepto de desarrollo: posiciones teóricas más relevantes.
- Muñoz, O., & Holguin, M. (2001). El papel de los Municipios colombianos en la Planeación y gestión del desarrollo local. Fundamentos teórico conceptuales. *Revista de La Facultad de Ciencias Económicas y Administrativas. Universidad de Nariño, Vol. II. No.2*, 115–147.
- Ortún; Vicente. (1993). Gestión Publica. *Documenta, Fundación BBV*, 1–32.
- Páez, D. M. S. , V. M. A. y C. M. (2011). Medida de estilos de regulación afectiva (MARS) ampliada en ira y tristeza. *Psicothema*, 24(2), 249–254.
- Palacio del Poder Legislativo. (2021). LEY ORGÁNICA MUNICIPAL DEL ESTADO DE MÉXICO. *Secretaría de Asuntos Parlamentarios*.
- Palomba, R. (n.d.). *Calidad de Vida: Conceptos y medidas*
- Páramo, P., Burbano, A., Palomo-Vélez, G., & Moyano, E. (2018). La evaluación del espacio público de ciudades intermedias de Chile desde la perspectiva de sus habitantes: implicaciones para la intervención urbana. *Territorios*, 39, 135. <https://doi.org/10.12804/revistas.urosario.edu.co/territorios/a.6203>
- Passalacqua, E. H. (n.d.). *Estrategias e Instrumentos de Gestión Urbana para el desarrollo Sostenible en América Latina y el Caribe CEPAL Gestión de Servicios Públicos*.
- PER Plan Meriss. (2005). *Proyecto de irrigación Antapallpa Coyani*.
- Perroux, F. (1963). CONSIDERACIONES EN TORNO A LOS POLOS DE DESARROLLO. *ILPES Instituto Latinoamericano de Planificación Económica* , 1–18.
- Perroux, F. (1965). *Tercer Mundo, tomo 6, (Vol. 24.)*.
- Plataforma Urbana y de Ciudades de América Latina y el Caribe. (2021). *Sistema de financiamiento municipal urbano del Perú*. <https://Plataformaurbana.Cepal.Org/Es/Sistemas/Financiamiento/Sistema-de-Financiamiento-Municipal-Urbano-Del-Peru>.
- Polanco, A., & Caballero, M. T. (2020). La gestión de la cultura en el desarrollo local. Aproximaciones desde el fortalecimiento de capacidades. *CUADERNOS DEL CLAEH* · , 111, 135–151.
- Presidencia del Consejo de ministros. (2013). Política Nacional De Modernización De La Gestión Pública Al 2021. *Perù*, 73.
- Presidencia del Consejo de ministros, Gobierno del Perú, & secretaria de Gestión Publica. (n.d.). *POLÍTICA NACIONAL DE MODERNIZACIÓN DE LA GESTIÓN PÚBLICA AL 2021 SECRETARÍA DE GESTIÓN PÚBLICA A PRESIDENCIA DEL CONSEJO DE MINISTROS*.

- Pulgar, J. (2014). Las ocho regiones naturales del Perú. *Terra Brasilis- Revista Da Rede Brasileira de História Da Geografia e Geografia Histórica*.
- Questionpro. (2020). *Análisis de correlación (Spearman rho)*. <https://www.questionpro.com/es/help/correlation-analysis-spearman-rho.html>.
- Ramírez, G. (2021). Formas históricas del Estado en América Latina. *ODELA Observatorio Do Estao Latino Americano*, 1–26.
- Ramírez-Coronel, A. A., Malo-Larrea, A., Martínez-Suarez, P. C., Montánchez-Torres, M. L., Torracchi-Carrasco, E., & González-León, F. M. (2020). Origin, evolution and research on quality of life: Systematic review. *Archivos Venezolanos de Farmacología y Terapéutica*, 39(8), 954–959. <https://doi.org/10.5281/zenodo.4543649>
- Riechmann, J. (1995). Desarrollo sostenible: la lucha por la interpretación. <https://istas.net/descargas/desost.pdf>, 1–20.
- Rojas, L. (2006). *Manual para la Gestión Municipal del Desarrollo Económico Local (enfoques, herramientas y estrategias para el DEL)*.
- Rojas Mor n, L. Miguel., ILO Subregional Office for the Andean Countries., & International Labour Office. (2006). *Manual para la Gestión Municipal del Desarrollo Económico Local (enfoques, herramientas y estrategias para el DEL)*. OIT.
- Romera, C. J. (n.d.). *Calidad de vida*.
- Romero, M. S. (2016). Metodología de la investigación Pruebas de bondad de ajuste a una distribución normal. *Revista Enfermería Del Trabajo*, 105–114.
- Rozas, P., & Hantke; Michael. (2013). Gestión Pública y servicios públicos. *CEPAL Naciones Unidas*, 1–72.
- Rufián, D. (1993b). Algunas dimensiones de Gestión Municipal. *ILPES*, 1–26.
- Sabatini, F. (1981). La dimensión ambiental de la pobreza urbana en las teorías latinoamericanas de marginalidad. *EURE*, 23, 53–69.
- Sala-I-Martin, X. (2006). Globalización y reducción de la pobreza 1. In *Quarterly Journal of Economics* (Vol. 121, Issue 2).
- Samuel, E., & Tello, T. (2005). Diagnóstico de la gestión municipal Alternativas para el Desarrollo Mayo 2005- Dirección Nacional del Presupuesto Público del Ministerio de Economía y Finanzas.
- Santos, J. (1999). *Gestión financiera municipal: una propuesta metodológica para su análisis*.
- Schaloch, R. y V. M. (2003). *INDICADORES MÁS EMPLEADOS PARA LAS OCHO DIMENSIONES CENTRALES DE CALIDAD DE VIDA DIMENSIONES CALIDAD DE VIDA INDICADORES*.
- Schneider, M. C., Castillo-Salgado, C., Bacallao, J., Loyola, E., Mujica, O. J., Vidaurr, M., Roc, A., & Clave, P. (n.d.). *Métodos de medición de las desigualdades de salud*.

- Senado de la República, de C. (1994, June 2). Ley 136 modernizar la organizaicon y funcionamiento de los municipios. *Diario Oficial de Colombia*.
- Sierra, J. E. (1998). El Municipio en América Latina y el Caribe. *ILPES*, 1–146.
- Solow, R. M. (1956). A Contribution to the Theory of Economic Growth. *The Quarterly Journal of Economics*, <https://doi.org/10.2307/1884513>, 70, 56–70.
- Spiegel, M., & Stephens, L. (2009). *Estadística* (S. A. de C. V. McGRAW-HILL/Interamericana editores, Ed.; 4th ed.).
- Swan, T. W. (1956). Economic growth and capital accumulation. <https://doi.org/10.1111/j.1475-4932.1956.tb00434.>, 334–356.
- Tecco, C. (2002). Innovaciones en la gestión municipal y desarrollo local. *Federación Argentina de Municipios (FAM) y La Universidad Nacional de Quilmes, Bernal, Buenos Aires*, 987, 59–80.
- Téllez, N., & Bonne, E. N. (2017). La preparación del Directivo desde el Enfoque de Gestión del Desarrollo Local. *Revista Caribeña de Ciencias Sociales*, 2254–7630.
- Toscano, Y. L., & Salazar, L. (2020). La gestión en la municipalidad y el desarrollo local en el distrito de Yanacancha, Provincia de Pasco en el periodo 2018-2019. Universidad Nacional Daniel Alcides Carrión.
- Toussaint, E. (2002). El Banco Mundial y la crisis de la deuda del Tercer Mundo: Puesta en perspectiva histórica. *Comité Para La Abolición de Las Deudas Ilegítimas CADTM*.
- Tuapanta, J. V., Duque, M. A., & Mena, A. P. (2017). Alfa de Cronbach para validar un cuestionario de uso de TIC en docentes universitarios. *Mkt Descubre - ESPOCH FADE*, 10, 37–48.
- Urzúa, A. (2012). Calidad de vida: Una revisión teórica del concepto Quality of life: A theoretical review. *terapia psicológica*, 30, 61–71.
- USAID. (2005). El modelo de Gestión Municipal Participativa. *ICMA Desarrollo Democrático Participación Ciudadana*, 3, 1–24.
- Utsa, P. (2008). Teorías sobre la pobreza y la seguridad alimentaria en la era de las reformas económicas. “*Sociedad Argentina de Pediatría*,” 1–45.
- Valencia, C. A. (2017). Gestión municipal y desarrollo local en el distrito de Chavín de Huántar, 2017. Universidad César Vallejo.
- Vare, E., & Suarez, B. (2017). *Gestión municipal y desarrollo local supe*. Universidad Nacional José Faustino Sánchez Carrión.
- Velasco, R. (2020). La Gestión Municipal y su efecto en el desarrollo económico local de el Distrito de Lares -Calca Cusco 2019. Universidad Católica Sedes Sapientiae.
- Vergara Durán, R. A., Alonso Palacio, L. M., Palacio Sañudo, J. E., & Solano, M. R. (2009). El desarrollo humano y la calidad de vida integrados en un modelo de gestión urbana para barranquilla (Colombia). *Salud Uninorte*, 25(2), 374–390.

Vergara, R., Alonso, L. M., Palacio, J. E., & Rojas, M. (2009). El desarrollo humano y la calidad de vida integrados en un Modelo de Gestión Urbana para Barranquilla (Colombia). *Salud Uninorte - Universidad Del Norte*, 25(0120–5552), 374–390.

Vílchez, G. (2019). Las zanjas de infiltración, bondades contra el cambio climático en zonas altoandinas Perú. *Congreso internacional cambio climático* (pp. 1–16).

Villalobos, G., & Pedroza, R. (2009). Perspectiva de la teoría del capital humano acerca de la relación entre educación y desarrollo económico. *Tiempo de Educar ISSN: 1665-0824 Teducar@hotmail.Com Universidad Autónoma Del Estado de México*, 1665–0824, 1–36.

Vuyk E, C. M., et al (n.d.). Urbanización popular en la ciudad de Asunción, Paraguay. <http://orcid.org/0000-0002-4842-6655>.

Wanden-Berghe, et al (2015). Calidad de vida y sus factores determinantes en universitarios Españoles de Ciencias de la Salud. *Nutrición Hospitalaria*, 31(2), 952–958. <https://doi.org/10.3305/nh.2015.31.2.8509>

Williams, G. (n.d.). *Capítulo 2. Calidad de vida 2.1. Definición de Calidad de vida*.

Wollmann, H. (2019). La provisión de servicios públicos municipales: ¿un movimiento pendular? . *BARATARIA Revista Castellano-Manchega de Ciencias Sociales*, 15–29.

Zanabria-Pacheco, P. (2015). Invernaderos sostenibles para la producción de hortalizas en zonas alto andinas del Cusco.

APENDICE A
MATRIZ DE CONSISTENCIA

Anexo 1. Matriz de consistencia

Problema	Objetivos	Variable de estudios: Dimensiones	Metodología
<p>Problema general:</p> <p>¿Cuál es la relación entre la gestión municipal y desarrollo local para la calidad de vida en el distrito de Omacha – Provincia de Paruro?</p> <p>Problemas específicos:</p> <p>P.E.1: ¿Cómo se encuentra la gestión municipal en el distrito de Omacha, provincia de Paruro?</p> <p>P.E.2: ¿Cómo se encuentra el desarrollo local en el distrito de Omacha, provincia de Paruro?</p> <p>P.E.3: ¿Cómo es la calidad de vida en el distrito de Omacha, provincia de Paruro?</p> <p>P.E.4: ¿Cuál es la relación entre la gestión municipal y el desarrollo local en el distrito de Omacha, provincia de Paruro?</p>	<p>Objetivo general:</p> <p>Determinar cuál es la relación entre la gestión municipal y el desarrollo local para la calidad de vida en el distrito de Omacha, provincia de Paruro.</p> <p>Objetivos específicos:</p> <p>O.E.1: Describir la gestión municipal en el distrito de Omacha, provincia de Paruro.</p> <p>O.E.2: Describir el desarrollo local en el distrito de Omacha, provincia de Paruro.</p> <p>O.E.3: Describir la calidad de vida en el distrito de Omacha, provincia de Paruro.</p> <p>O.E.4: Describir la correlación existente entre la gestión municipal y desarrollo local en el distrito de Omacha, provincia de Paruro.</p>	<p>Variable 1: Gestión municipal</p> <p>Dimensiones:</p> <ul style="list-style-type: none"> • Planeamiento estratégico • Organización • Presupuesto financiero y tributario • Legislativa y fiscalización • Participación en gestión municipal • Provisión de servicios <p>Variable 2: Desarrollo local</p> <p>Dimensiones:</p> <ul style="list-style-type: none"> • Recursos económicos y financieros • Dimensión socio-política 	<p>Tipo de investigación:</p> <p>Básica</p> <p>Enfoque de la investigación:</p> <p>Cuantitativo</p> <p>Diseño de la investigación:</p> <p>No experimental - transversal</p> <p>Alcance de la investigación:</p> <p>Descriptivo</p> <p>Población y muestra:</p> <p>La población estuvo conformada por 5443 habitantes del distrito de Omacha y la muestra fue de 358 personas.</p> <p>Técnica e instrumento:</p>

<p>P.E.5: ¿Cuál es la relación entre la gestión municipal y calidad de vida en el distrito de Omacha, provincia de Paruro?</p> <p>P.E.6: ¿Cuál es la relación entre el desarrollo local y calidad de vida en el distrito de Omacha, provincia de Paruro?</p> <p>P.E.7: ¿En qué medida el desarrollo local depende de la gestión municipal en el distrito de Omacha, provincia de Paruro?</p> <p>P.E.8: ¿En qué medida la gestión municipal incide en la calidad de vida de la población del distrito de Omacha, provincia de Paruro?</p>	<p>O.E.5: Describir la correlación existente entre la gestión municipal y la calidad de vida en el distrito de Omacha, provincia de Paruro.</p> <p>O.E.6: Describir la correlación existente entre el desarrollo local y la calidad de vida en el distrito de Omacha, provincia de Paruro.</p>	<ul style="list-style-type: none"> • Dimensión ambiental <p>Variable 3: Calidad de vida</p> <p>Dimensiones:</p> <ul style="list-style-type: none"> • Educación • Hábitos de vida • Trabajo socio económico • Estado emocional y apoyo social 	<p>Las técnicas empleadas fueron la observación directa, encuestas, entrevistas y revisiones bibliográficas; los instrumentos empleados fueron las fichas o formulación de observaciones, fichas de recopilación de datos y el cuestionario.</p> <p>Procesamiento de datos: SPSS versión 25</p>
--	--	--	--

APENDICE B

BASE DE DATOS DE ENCUESTAS

F	58	E118	5	5	4	3	17	3	3	2	3	14	2	3	5	4	14	5	5	4	14	4	2	5	4	3	5	3	26	4	3	3	4	4	4	2	24	109
F	63	E119	5	4	4	5	18	4	3	4	3	17	2	4	5	4	15	5	4	4	13	3	2	4	4	5	3	24	3	2	3	5	4	3	3	23	110	
F	37	E120	4	3	4	3	14	4	5	4	3	12	1	3	4	5	13	4	4	2	10	3	4	4	3	4	2	23	3	3	3	3	3	3	3	21	97	
M	79	E121	4	4	3	3	14	4	5	4	3	18	1	5	4	15	4	5	2	11	2	1	3	4	3	4	3	20	3	2	4	4	4	4	4	2	100	
F	64	E122	4	3	3	4	14	4	4	3	3	18	3	4	4	4	15	5	4	14	3	3	3	1	4	4	3	21	5	3	5	5	1	3	25	107		
F	41	E123	5	4	5	4	18	4	4	5	3	14	2	4	3	5	15	4	4	3	11	4	2	2	3	3	3	20	4	3	2	4	4	4	4	2	108	
M	18	E124	5	5	4	3	17	3	3	2	3	14	2	3	5	4	14	5	4	14	4	2	5	4	3	5	3	26	4	3	3	4	4	4	4	2	109	
M	42	E125	5	4	4	5	18	4	3	4	3	17	2	4	4	5	15	4	4	13	3	3	3	4	4	5	3	25	3	2	3	5	4	3	3	111		
F	18	E126	4	3	4	3	14	4	4	5	2	16	1	3	4	5	13	4	4	2	10	3	4	4	3	4	2	23	2	3	3	4	3	3	3	112		
F	79	E127	4	3	4	3	14	4	5	4	3	12	1	3	4	5	13	4	4	2	10	3	4	4	3	4	2	23	2	3	2	4	4	4	4	2	134	
F	19	E128	3	4	3	2	12	3	4	1	2	1	11	8	4	4	8	24	5	4	1	10	2	3	2	3	2	3	1	16	3	4	3	4	4	4	2	98
M	25	E129	2	3	2	3	10	2	1	3	3	2	11	2	3	4	12	4	5	2	11	5	3	4	4	4	2	25	3	2	3	4	4	2	3	90		
M	18	E130	8	8	8	8	8	2	3	4	3	17	2	4	5	16	8	4	8	20	4	3	2	3	2	2	19	2	2	2	5	2	2	2	125			
F	23	E131	5	4	4	3	16	4	3	3	4	3	17	1	3	5	13	5	4	14	1	2	3	3	1	17	2	2	3	5	4	3	2	98				
M	70	E132	4	4	3	3	14	8	2	8	2	28	2	3	4	4	13	5	4	4	13	2	3	2	2	2	1	15	2	2	3	4	4	4	3	105		
F	25	E133	4	4	3	4	15	3	3	4	2	14	1	4	3	5	13	4	4	3	11	3	4	4	5	4	3	27	3	4	4	4	4	2	2	103		
M	26	E134	4	3	3	3	13	3	4	4	3	18	2	4	5	16	4	5	2	11	3	3	2	3	2	3	2	20	3	2	4	3	3	3	3	99		
M	43	E135	3	2	3	4	12	2	4	8	1	2	17	2	5	4	15	5	4	14	4	3	3	2	3	3	1	19	2	2	3	3	4	3	3	97		
M	52	E136	4	3	3	4	14	3	3	4	2	15	1	3	2	4	10	5	4	3	12	3	3	2	2	3	2	18	3	3	3	4	3	3	3	91		
F	24	E137	4	1	4	5	14	3	2	3	4	3	15	2	4	4	14	5	4	2	11	3	4	4	3	4	3	24	3	4	3	4	3	3	4	102		
F	69	E138	3	2	3	4	12	2	1	2	3	2	10	2	3	4	13	3	3	3	9	4	5	3	4	4	3	3	26	4	4	3	4	5	4	2	98	
M	22	E139	5	3	4	4	16	3	3	4	3	16	3	4	3	3	13	4	5	2	11	3	4	3	4	4	3	24	3	2	4	3	3	2	4	101		
M	30	E140	4	3	2	3	12	2	3	4	2	13	2	3	4	5	14	2	3	1	6	3	4	4	2	4	3	2	21	3	1	3	4	3	3	87		
F	46	E141	5	4	4	3	14	4	2	3	3	12	1	3	4	5	15	4	4	13	3	1	4	4	3	4	2	20	3	4	5	4	3	4	3	104		
M	21	E142	5	4	3	4	16	2	3	4	2	13	2	3	4	5	14	4	3	11	2	2	3	5	1	3	2	1	16	2	3	3	4	5	3	94		
M	31	E143	4	2	3	3	12	3	3	3	3	15	1	4	4	13	3	4	1	8	3	3	4	4	3	4	3	24	3	4	4	3	2	3	2	95		
M	51	E144	3	3	3	4	13	1	3	4	2	14	3	4	4	5	16	4	5	3	12	4	4	5	2	4	3	24	2	2	3	5	5	3	3	102		
M	24	E145	4	4	3	3	14	3	2	4	3	15	2	3	5	5	15	4	5	4	13	3	1	4	4	3	4	1	20	2	1	2	5	4	3	99		
F	18	E146	4	3	4	4	15	3	2	4	3	15	2	4	4	3	13	4	4	4	12	4	4	3	3	5	4	2	24	3	2	3	4	4	3	102		
F	38	E147	4	3	4	4	15	4	3	4	3	18	3	4	3	4	14	5	4	14	3	3	3	4	5	3	26	3	2	3	4	4	3	4	3	109		
M	31	E148	5	4	4	3	16	4	4	4	3	17	2	4	4	5	16	5	4	13	2	3	2	4	4	3	4	3	21	3	4	3	4	4	3	105		
F	45	E149	5	4	4	3	15	3	2	4	3	15	2	4	5	15	5	4	13	3	4	1	3	4	4	1	3	16	3	3	4	4	5	3	3	104		
F	42	E150	3	4	3	3	13	2	3	4	3	15	2	3	5	5	15	4	3	12	2	3	4	2	4	3	2	2	2	3	3	4	5	3	3	101		
F	50	E151	4	4	3	4	15	3	2	3	3	14	2	3	3	4	12	4	5	2	11	3	4	4	2	2	3	2	1	2	3	5	4	2	4	2	96	
F	42	E152	5	4	3	4	16	2	3	4	2	13	2	3	5	4	14	4	4	3	11	2	2	5	1	3	2	1	16	2	3	3	4	5	3	2	94	
F	61	E153	4	2	3	3	12	3	3	3	3	15	1	4	4	4	13	3	4	3	10	3	3	4	4	3	4	3	24	3	4	4	3	3	2	97		
F	22	E154	3	3	3	4	13	1	3	4	2	14	3	4	4	5	16	4	5	3	12	4	4	4	2	4	3	2	23	2	2	3	5	3	3	101		
F	45	E155	4	4	3	4	14	2	4	4	3	17	2	4	5	15	4	4	13	3	1	4	4	3	4	4	2	2	3	2	5	5	3	3	101			
M	19	E156	3	4	4	3	15	3	2	4	3	15	2	4	5	13	4	4	13	3	4	1	3	4	4	2	2	24	3	2	3	3	4	3	3	102		
F	40	E157	4	3	3	4	14	4	3	3	4	18	3	4	4	5	15	5	4	14	3	2	1	4	4	3	2	2	2	3	5	1	3	2	106			
F	21	E158	5	4	5	4	18	4	4	5	3	17	2	4	5	15	4	4	3	11	4	4	2	3	3	3	2	2	4	3	2	4	4	4	4	2	110	
F	44	E159	5	5	4	3	17	3	3	2	3	14	2	3	5	4	14	5	4	14	4	2	5	4	3	5	3	26	4	3	3	4	4	4	4	2	109	
M	45	E160	5	4	4	5	18	4	3	4	3	17	2	4	5	4	15	4	4	13	3	4	4	4	4	5	3	26	3	2	3	5	4	3	3	112		
F	45	E161	4	3	4	3	14	3	4	5	2	16	1	3	4	5	13	4	4	2	10	3	4	4	3	4	4	3	23	2	3	3	4	3	3	2	97	
F	46	E162	4	1	4	5	14	3	2	3	4	15	2	4	5	15	5	4	2	11	3	4	4	3	4	3	4	3	2	3	4	3	4	3	3	104		
M	34	E163	2	3	4	12	2	1	2	3	3	10	2	3	4	5	13	4	4	13	3	4	4	3	3	4	3	2	3	2	4	3	4	3	3	108		
M	37	E164	5	3	4	4	16	3	3	4	3	16	3	4	3	4	13	4	5	2	11	3	4	3	4	4	3	24	3	2	4	3	3	4	2	101		
F	53	E165	4	3	2	3	12	2	3	4	2	13	2	3	4	5	14	2	3	2	7	4	3	4	2	4	3	2	2	3	1	3	4	4	3	89		
F	62	E166	5	4	4	3	16	3	2	3	3	14	3	4	4	5	16	4	4	2	11	3	3	5	2	3	2	23	3	2	4	3	5	4	3	104		
F	46	E167	5	4	3	4	16	3	4	4	3	17	2	4	4	5	14	5	4	3	12	2	3	2	4	3	4	3	21	3	2	3	4	4	5	2	105	
F	67	E168	4	5	4	5	18	4	5	4	4	21	2	3	5	5	15	5	4	14	1	2	3	8	8	8	28	2	1	2	3	4	5	3	116			
M	18	E169	3	4	3	3	13	3	2	3	4	15	2	3	5	5	15	4	3	12	2	3	4	2	4	8	4	2	3	3	4	5	3	3	106			
M	70	E170	4	4	3																																	

M	68	e253	4	3	4	4	15	8	3	8	4	8	31	2	4	4	3	13	4	4	4	12	4	3	3	5	4	2	24	3	2	3	4	4	3	23	118
M	72	e254	4	3	3	4	14	4	4	3	3	4	18	3	4	4	4	15	8	5	8	21	3	3	1	4	4	3	21	5	3	3	5	1	3	25	114
M	75	e255	5	4	5	4	18	4	8	8	3	8	31	8	4	3	8	23	4	4	3	11	4	2	2	3	3	20	4	3	2	4	4	4	24	127	
M	63	e256	5	5	4	3	17	3	3	2	3	14	2	3	5	4	14	5	5	4	14	4	2	5	4	3	5	26	4	3	4	4	4	4	24	109	
M	75	e257	5	4	4	5	18	4	3	4	3	17	2	4	5	4	15	5	4	4	13	3	3	3	4	4	5	25	3	2	3	5	4	3	23	111	
M	76	e258	8	8	8	8	32	3	4	5	2	16	8	3	4	8	23	4	4	2	10	3	4	4	3	4	2	23	2	3	4	3	3	3	23	125	
M	75	e259	4	4	3	3	14	4	5	4	3	2	18	1	5	4	15	4	5	2	11	2	1	3	4	8	4	30	3	2	4	4	4	4	22	110	
M	72	e260	3	4	3	2	12	3	4	1	2	1	11	2	4	4	14	5	4	1	10	2	3	2	2	3	1	16	3	4	3	4	4	4	25	88	
M	75	e261	2	2	3	3	10	2	1	3	3	2	11	8	3	3	8	22	8	8	8	24	5	3	4	3	8	8	2	33	3	2	3	4	21	131	
M	69	e262	4	3	2	4	13	3	4	3	4	3	17	2	4	5	16	4	4	3	11	4	3	3	2	3	2	13	2	1	2	5	2	3	19	95	
M	72	e263	5	4	4	3	16	4	3	3	4	3	17	1	3	5	4	13	5	4	14	1	2	3	3	3	17	2	2	3	4	3	2	21	98		
F	21	e264	4	3	4	3	14	3	2	1	2	1	9	2	3	4	13	5	4	4	13	2	3	2	2	2	1	15	2	2	3	4	4	4	22	86	
M	62	e265	4	4	3	4	15	3	3	4	2	2	14	1	4	3	5	13	4	4	3	11	3	4	4	5	4	3	27	3	4	3	5	4	23	103	
F	23	e266	4	3	3	3	13	3	4	4	4	3	18	2	5	4	16	4	5	2	11	2	5	3	3	2	3	20	3	3	2	4	3	3	21	99	
M	60	e267	3	2	3	4	12	2	4	5	1	2	14	2	5	4	15	5	5	4	14	4	3	3	2	3	3	19	2	2	3	3	3	3	21	93	
M	39	e268	4	3	3	4	14	3	3	4	2	15	1	3	2	4	10	5	4	3	12	3	3	3	2	2	3	18	3	3	3	3	3	3	22	91	
M	46	e269	3	2	3	4	12	2	1	2	3	2	10	2	3	4	13	3	2	8	4	5	3	4	4	3	3	26	4	4	3	5	4	4	28	97	
M	24	e270	5	3	4	4	16	3	3	4	3	16	3	4	3	13	4	5	2	11	3	4	3	3	4	4	3	24	3	2	4	3	3	4	21	101	
F	72	e271	4	3	2	3	12	2	3	4	2	2	13	2	3	4	5	14	3	3	1	7	3	3	4	2	4	3	2	21	3	1	3	4	21	88	
M	22	e272	5	4	4	3	16	3	2	3	3	14	3	4	5	4	16	5	4	2	11	3	3	5	2	5	3	23	3	2	4	3	5	4	24	104	
F	64	e273	4	3	4	4	15	4	3	4	3	4	18	3	4	3	4	14	5	4	14	3	3	5	3	4	5	26	3	2	3	4	3	4	22	109	
M	18	e274	4	1	4	5	14	3	2	3	4	15	2	4	5	4	15	5	4	2	11	3	4	4	3	4	3	24	3	4	3	4	3	4	24	103	
M	42	e275	4	4	3	4	15	3	3	4	2	14	1	4	3	5	13	4	4	3	11	3	4	4	3	4	4	3	27	3	4	3	5	4	2	23	103
M	76	e276	8	8	3	8	27	3	4	4	4	18	2	5	4	5	16	4	5	2	11	2	5	3	3	2	2	20	3	2	4	3	3	3	21	113	
F	77	e277	8	8	8	8	32	2	4	5	1	2	14	2	5	4	15	5	5	4	14	4	3	3	2	3	3	1	19	2	2	3	3	3	3	19	113
M	65	e278	4	3	3	4	14	3	3	4	2	15	1	3	2	4	10	5	4	3	12	3	3	3	2	2	3	18	3	3	4	3	3	3	22	91	
F	22	e279	4	4	3	3	14	4	5	4	3	2	18	1	5	4	15	4	5	2	11	2	1	3	4	3	4	3	20	3	2	4	4	4	2	100	
F	27	e280	3	4	3	2	12	3	4	1	2	1	11	2	4	4	14	5	4	1	10	2	3	2	2	3	1	16	3	4	3	4	4	4	25	88	
F	33	e281	2	3	1	3	9	2	1	3	3	2	11	2	3	3	4	12	4	5	2	11	5	3	4	3	4	2	25	3	2	3	4	2	3	21	89
F	22	e282	4	3	2	4	13	3	4	3	4	17	2	4	5	5	16	4	4	3	11	4	3	3	2	2	3	19	2	1	2	5	5	2	19	95	
M	38	e283	4	1	4	5	14	3	2	3	4	15	2	4	5	4	15	5	4	2	11	3	4	4	3	3	4	3	24	3	4	3	4	3	4	24	103
F	22	e284	3	2	3	4	12	2	1	2	3	2	10	2	3	4	13	3	3	9	4	5	3	4	4	3	3	26	4	4	3	5	4	4	28	98	
F	79	e285	8	8	8	8	32	3	3	4	3	16	3	4	3	13	8	5	8	21	3	4	3	3	8	8	8	3	2	4	3	4	2	4	2	140	
M	36	e286	4	3	2	3	12	2	3	4	2	2	13	2	3	4	5	14	2	3	1	6	3	3	4	2	4	3	2	21	3	1	3	4	3	21	87
F	22	e287	5	4	4	3	16	3	2	3	3	14	3	4	5	4	16	5	4	2	11	3	3	5	2	5	3	23	3	2	4	3	5	4	24	104	
M	50	e288	5	4	3	4	16	2	3	4	2	2	13	2	3	5	4	14	4	4	3	11	2	2	5	1	3	2	16	2	3	4	4	5	3	24	94
M	63	e289	4	2	3	3	12	3	3	3	3	15	1	4	4	4	13	3	4	1	8	3	3	4	3	4	3	24	3	4	3	4	4	3	24	95	
F	31	e290	8	8	8	8	32	8	8	4	8	36	8	4	4	8	26	4	5	3	12	4	4	4	2	4	3	23	2	2	3	5	3	3	23	150	
F	31	e291	4	4	3	3	14	3	2	4	3	15	2	3	5	5	15	4	5	4	13	3	1	4	4	3	4	1	20	2	1	2	5	5	4	22	99
F	35	e292	4	3	4	3	15	3	2	4	3	15	2	4	4	3	13	4	4	4	12	4	3	3	3	5	4	2	3	2	3	4	4	2	102	97	
M	28	e293	4	3	4	4	15	4	3	4	3	18	3	4	3	4	14	5	4	14	3	3	5	4	5	3	26	3	2	3	4	3	3	22	109		
M	34	e294	5	4	3	4	16	3	4	4	3	17	2	4	4	4	14	5	4	3	12	2	3	2	4	3	4	3	21	3	2	4	4	5	25	105	
M	41	e295	4	5	4	5	18	4	5	4	4	21	2	3	5	5	15	5	4	14	1	2	3	2	3	2	3	16	2	1	2	3	4	5	20	104	
F	41	e296	3	4	3	3	13	3	2	3	4	15	2	3	5	5	15	5	4	3	12	2	3	4	2	4	3	4	22	3	3	4	5	3	24	101	
F	65	e297	4	4	3	4	15	8	2	8	3	29	2	3	3	4	12	4	5	2	11	3	4	4	2	2	3	21	3	2	3	5	4	2	23	111	
F	37	e298	4	3	4	3	14	4	4	3	3	4	18	3	4	4	15	5	4	14	3	3	3	1	4	4	3	21	5	3	5	1	3	25	107		
M	27	e299	5	4	5	4	18	4	4	5	3	20	3	4	3	5	15	4	4	3	11	4	2	2	3	3	3	20	4	3	2	4	4	4	24	108	
F	25	e300	5	4	4	3	17	3	3	2	3	14	2	3	5	4	14	5	5	4	14	2	5	4	3	5	3	26	4	3	4	4	4	4	24	109	
M	26	e301	5	4	4	5	18	4	3	4	3	17	2	4	5	4	15	5	4	4	13	3	3	3	4	4	5	25	3	2	3	5	4	3	23	111	
M	42	e302	4	3	4	3	14	3	4	5	2	16	1	3	4	5	13	4	4	2	10	3	4	4	3	3	4	2	23	2	3	4	3	3	3	21	97
F	32	e303	4	4	3	3	14	4	5	4	3	2	18	1	5	4	15	4	5	2	11	2	1	3	4	3	3	20	3	2	4	4	4	2	100	96	
F	37	e304	3	4	3	2	12	3	4	1	2	1	11	2	4	4	14	5	4	1	10	2	3	2	2	3	1	16	3	4	3	4	4	4	25	88	
F	3																																				

3	2	1	4	5	4	3	2	4	3	31	5	2	2	1	2	5	2	4	3	3	4	33	2	4	3	5	1	4	4	4	4	32				
5	3	4	4	4	5	4	4	3	4	40	2	3	3	2	4	2	3	2	2	2	3	29	2	4	2	5	3	5	5	4	4	34				
3	3	2	3	4	3	2	1	1	2	2	3	2	3	2	3	2	3	2	3	2	3	25	2	4	2	5	3	3	2	1	5	27				
4	4	4	5	4	4	4	8	8	8	53	3	4	4	2	3	3	8	4	2	8	3	44	2	8	4	5	2	4	8	2	5	48				
4	3	4	4	4	5	2	4	4	3	7	3	4	3	2	4	8	2	4	8	4	8	4	8	3	5	5	2	8	4	8	5	40				
3	3	4	2	4	3	4	3	3	3	32	1	2	3	2	3	2	3	2	1	3	25	2	2	1	2	1	3	4	3	3	21	78				
3	2	1	4	5	4	3	2	4	3	31	5	2	2	1	2	5	2	5	3	3	4	34	2	4	3	5	1	4	4	4	5	92				
5	3	4	4	4	5	4	4	3	4	40	2	3	3	3	4	2	3	4	2	2	3	29	2	4	2	5	3	5	5	4	4	103				
3	3	2	3	4	3	2	1	1	2	2	3	2	3	2	3	2	3	2	3	2	3	25	2	4	2	5	3	3	2	1	4	27				
4	4	4	5	4	4	4	3	2	5	39	3	4	4	2	2	3	2	3	2	3	31	2	4	2	5	2	4	3	2	1	5	102				
4	2	5	4	4	3	5	3	3	3	36	3	2	3	3	3	2	5	2	2	3	31	3	1	2	4	3	5	2	3	2	74	94				
2	2	4	4	1	4	3	2	2	4	28	4	3	4	3	2	3	4	4	3	3	2	35	4	3	2	5	4	3	4	3	4	95				
4	3	5	5	4	3	1	1	3	5	34	2	3	2	4	2	2	5	2	2	2	28	2	3	3	4	2	4	5	2	5	2	5	106			
4	3	3	4	4	5	3	4	3	3	37	2	2	3	4	2	4	5	3	4	3	4	36	2	3	3	5	3	5	4	3	5	92				
1	4	4	4	3	2	4	2	3	3	30	3	3	5	2	3	2	3	4	2	2	31	3	3	3	5	2	4	3	4	3	4	92				
3	3	5	3	4	4	5	2	4	4	37	3	4	4	3	1	2	2	4	2	4	1	30	4	3	1	3	2	2	4	2	3	5	92			
4	4	4	5	3	4	2	3	4	3	35	2	2	2	2	2	2	3	2	3	2	2	2	4	3	4	3	5	2	3	5	2	3	5	102		
4	4	4	5	4	3	5	3	3	3	36	3	2	3	2	1	4	4	5	2	2	3	2	3	3	4	5	1	3	5	3	5	2	94	94		
3	2	4	3	3	2	3	1	2	2	25	1	1	3	2	2	3	2	4	3	3	4	28	2	3	4	4	1	4	2	2	3	5	78			
4	3	4	4	3	3	2	2	3	3	31	2	3	4	2	2	1	2	3	1	2	3	25	1	3	3	5	3	5	3	5	3	5	87			
3	3	4	3	4	3	3	3	3	4	33	1	3	3	2	2	2	8	2	3	4	32	2	3	4	4	2	4	2	2	1	4	2	91			
5	2	5	4	3	4	4	2	2	3	34	3	1	5	2	1	2	1	5	2	3	28	2	3	2	4	2	3	4	2	3	4	2	92			
4	3	5	4	3	5	4	1	2	4	35	1	2	4	1	4	3	2	2	2	3	2	6	3	3	3	4	4	3	4	4	3	4	2	92		
4	4	4	5	4	3	4	2	4	3	36	2	4	3	2	3	2	3	2	3	2	3	3	4	3	2	5	2	5	2	5	3	5	102			
5	3	5	4	3	4	3	2	4	4	37	2	3	4	2	2	2	2	3	2	3	2	2	3	3	4	5	1	3	5	3	5	2	94	94		
3	2	4	3	4	5	3	3	3	3	35	2	3	4	3	4	3	2	5	2	4	4	3	6	2	3	3	4	4	3	4	3	4	2	103		
4	4	4	3	3	4	2	2	3	3	32	3	2	4	1	2	2	1	4	2	2	2	5	3	4	5	2	4	5	2	5	2	5	2	92		
4	4	3	5	4	3	4	2	2	4	35	1	4	3	2	3	3	3	5	1	3	2	30	2	3	3	4	3	4	3	3	5	2	95	95		
3	2	4	4	3	5	3	3	2	3	34	2	2	5	2	4	2	1	3	4	2	3	2	3	3	1	4	4	5	4	4	3	4	2	96		
3	3	4	3	3	4	3	3	3	3	33	1	3	3	2	2	2	4	2	3	4	2	8	2	3	4	2	4	2	4	2	2	1	4	2	96	
4	3	5	4	3	4	3	2	4	3	35	2	3	4	3	4	3	2	3	2	3	4	3	4	4	3	4	3	4	4	3	4	3	4	2	96	
4	4	4	3	3	4	3	2	3	3	32	3	3	4	3	4	3	2	3	2	3	4	3	4	4	3	3	4	4	3	4	4	3	4	2	96	
4	4	4	3	3	4	3	2	3	3	32	3	3	4	3	3	3	5	4	3	2	4	3	7	3	4	4	3	4	3	4	4	3	4	2	96	
4	4	4	3	4	3	4	2	4	3	34	2	2	4	2	2	8	1	4	8	2	8	4	8	4	4	1	2	8	2	3	5	3	5	102		
5	2	4	4	4	4	4	4	4	4	39	3	3	5	3	4	4	8	3	2	4	3	3	2	4	8	3	2	8	8	3	5	2	94	94		
3	4	5	1	2	1	3	3	2	3	27	2	2	3	4	3	2	2	5	2	2	3	30	2	3	2	4	3	3	5	4	4	3	4	2	96	
1	4	4	4	4	4	4	4	4	4	39	3	3	5	2	4	2	4	5	2	5	2	3	6	4	4	4	3	2	5	3	1	3	3	104		
3	4	5	1	2	1	3	3	2	3	27	2	2	3	4	3	2	2	4	2	2	3	2	9	2	3	2	4	3	5	4	4	3	4	2	96	
5	3	5	4	3	4	3	2	4	3	37	2	3	4	2	2	2	4	3	2	3	2	9	2	3	3	4	5	1	3	5	3	5	2	96		
3	2	4	3	4	3	3	3	3	3	33	1	3	3	2	2	2	4	3	2	3	4	2	3	3	4	3	4	4	3	4	3	4	2	96		
4	4	4	3	3	4	3	2	3	3	35	2	3	4	3	4	3	2	3	2	3	4	3	4	4	3	4	3	4	4	3	4	3	4	2	96	
4	4	4	3	3	4	3	2	3	3	32	3	3	4	3	3	3	5	2	3	3	3	2	6	3	3	4	4	3	4	4	3	4	3	4	2	96
4	4	4	3	3	4	3	2	3	3	32	3	3	4	3	3	3	5	2	3	3	3	4	3	4	4	3	4	4	3	4	3	4	3	4	2	96
5	2	4	4	4	4	4	4	4	4	39	3	3	5	2	4	2	4	8	3	2	4	3	3	2	4	8	3	2	8	8	3	5	2	94	94	
3	4	5	1	2	1	3	3	2	3	27	2	2	3	4	3	2	2	5	2	2	3	30	2	3	2	4	3	3	5	4	4	3	4	2	96	
1	4	4	4	3	2	4	2	3	3	30	3	3	5	2	3	2	2	2	2	2	2	9	2	3	3	3	5	2	4	3	4	3	4	2	96	
5	3	5	4	3	4	3	2	4	4	37	2	3	4	2	2	2	4	3	2	3	2	9	2	3	3	4	5	1	3	5	3	5	2	96		
3	2	4	3	4	5	3	3	3	3	35	2	3	4	3	4	8	8	3	8	8	8	5	2	3	3	4	4	3	4	3	4	3	4	2	126	
4	4	4	3	3	4	3	2	2	3	32	3	2	4	1	2	2	1	5	2	2	2	6	8	4	5	2	8	8	8	5	6	114	114	96		
4	4	4	3	3	4	2	2	4	3	34	2	2	4	2	2	8	1	4	8	2	8	4	3	8	4	4	1	2	8	2	3	5	3	104		
5	2	4	4	4	4	4	4	4	4	39	3	3	5	2	4	2	4	8	3	2	4	3	3	2	4	8	3	2	8	8	3	5	2	94	94	
3	4	5	1	2	1	3	3	2	3	27	2	2	3	4	3	2	2	5	2	2	3	30	2	3	2	4	3	3	5	4	4	3	4	2	96	
1	4	4	4	4	4	4	4	4	4	39	3	3	5	2	4	2	4	8	3	2	4	3	3	2	4	8	3	2	8	8	3	5	2	94	94	
5	3	5	4	3	4	3	2	4	4	37	2	3	4	2	2	2	4	3	2	3	2	9	2	3	3	4	5	1	3	5	3	5	2	96		
3	2	4	3	4	5	3	3	3	3	35	2	3	4	3	4	8	8	3	8	8	8	5	2	3	3	4	4	3	4	3	4	3	4	2	126	
4	4	4	3	3	4	3	2	2	3	32	3	2	4	1	2	2	1	5	2	2	2	6	8	4	5	2	8	8	8	5	6	114	114	96		
4	4	4	3	3	4	3	2	3	3	32	3	2	4	2	2	8	1	4	8	2	8	4	3	8	4	4	1	2	8	2	3	5	3	104		
5	2	4	4																																	

3	2	4	4	3	5	5	3	3	2	34	2	2	5	2	4	2	1	4	4	3	3	32	2	3	3	5	1	4	4	5	4	31	97	
4	3	3	4	4	4	5	2	4	4	37	3	4	3	2	4	3	2	4	3	4	4	36	1	3	5	5	2	3	4	5	5	33	106	
3	3	4	2	4	3	4	3	3	3	32	1	2	3	2	3	2	3	3	2	1	3	25	2	2	1	2	1	3	4	3	3	21	78	
3	2	1	4	5	4	3	2	4	3	31	5	2	2	1	2	5	2	5	3	3	4	34	2	4	3	5	1	4	4	4	5	32	97	
5	3	4	4	4	5	4	4	3	4	40	2	3	3	3	4	8	3	2	8	2	8	46	8	8	2	5	3	5	5	4	4	44	130	
3	3	2	3	3	4	3	2	1	1	25	2	2	3	5	3	2	8	4	4	8	4	45	3	4	2	5	3	8	8	4	4	45	115	
4	4	4	5	4	4	4	8	2	8	47	3	4	4	2	3	3	2	3	2	2	3	31	2	5	4	5	2	4	3	2	3	32	110	
4	2	5	4	4	3	5	8	8	3	46	3	2	3	3	3	3	2	5	2	2	3	31	3	1	2	4	3	5	2	3	2	3	104	
2	2	4	4	1	4	3	8	2	8	38	4	3	4	3	2	3	4	4	3	3	2	35	4	3	2	5	4	3	4	3	4	3	105	
4	3	5	5	4	3	1	1	3	5	34	2	3	2	2	4	2	2	5	2	2	2	28	2	3	3	4	2	4	5	2	5	30	92	
4	3	3	4	4	4	5	3	4	3	37	2	2	3	4	2	4	5	3	4	3	4	36	2	3	3	5	3	5	4	3	5	33	106	
1	4	4	4	3	2	4	2	3	3	30	3	3	5	2	3	2	3	4	2	2	2	31	3	3	3	5	2	4	3	4	3	31	92	
3	3	5	3	4	4	5	2	4	4	37	3	4	4	3	1	2	2	4	2	4	1	30	4	3	1	3	2	3	4	2	3	25	92	
4	3	4	5	3	4	2	3	4	3	35	2	2	2	2	2	3	8	3	2	3	31	2	4	3	5	2	3	5	2	3	3	31	97	
4	4	4	5	4	5	4	4	3	3	40	5	3	3	2	1	4	4	5	2	2	33	1	2	2	4	2	4	4	2	4	2	23	96	
3	2	4	3	2	3	1	2	2	2	25	1	1	3	2	2	3	2	4	3	3	4	28	2	3	4	4	1	4	2	2	3	25	78	
3	3	4	3	4	3	3	3	3	4	33	1	3	3	2	2	2	3	2	3	2	3	4	27	2	3	4	4	2	1	4	2	1	26	86
5	2	5	4	3	4	4	2	2	3	34	3	1	5	2	1	2	1	3	2	3	3	26	2	3	2	4	2	3	4	2	3	25	85	
4	3	5	4	3	5	4	1	2	4	35	1	2	4	1	4	3	2	5	2	3	2	29	3	3	3	4	3	4	4	3	3	31	95	
4	3	4	5	3	4	4	3	3	3	36	2	4	3	2	3	2	3	2	2	3	3	29	4	3	2	5	2	5	5	4	5	35	100	
5	3	5	5	4	2	2	1	2	4	33	3	3	4	3	3	3	5	4	3	2	4	37	3	4	4	4	3	5	5	4	3	35	105	
4	3	4	4	3	3	2	2	2	3	31	2	3	4	2	2	1	2	3	1	2	3	25	1	3	3	5	3	5	3	3	3	31	87	
3	3	5	3	4	4	5	2	4	4	37	3	4	4	3	1	2	2	5	2	4	1	31	4	3	1	3	2	3	2	3	25	93		
4	3	4	5	3	4	2	3	4	3	35	2	2	2	2	2	3	4	3	2	3	27	2	4	3	4	3	5	2	3	5	3	31	93	
4	4	4	5	4	5	4	4	3	3	40	5	3	3	2	1	8	8	5	8	2	2	47	1	2	2	4	2	8	8	8	2	37	124	
3	2	4	3	3	2	3	1	2	2	25	1	1	3	2	2	3	2	3	3	8	8	36	8	8	4	4	1	4	2	2	3	36	97	
4	4	4	5	4	4	4	3	2	5	39	3	4	4	2	3	3	2	4	2	2	3	32	2	5	4	5	2	4	3	2	5	32	103	
2	2	5	4	4	3	5	3	3	3	36	3	2	3	3	3	3	2	4	2	2	3	30	3	1	2	4	3	5	2	3	4	27	93	
2	2	4	1	4	3	2	2	4	2	28	4	3	4	3	2	3	4	8	3	3	2	39	4	3	2	5	4	3	4	3	4	32	99	
4	3	5	5	4	3	1	1	3	5	34	2	3	2	2	4	2	2	5	2	2	2	28	2	3	3	4	2	4	5	2	3	30	92	
4	3	4	4	3	3	2	2	2	3	31	2	3	4	2	2	1	2	3	1	2	3	25	1	3	3	5	3	5	3	5	3	31	87	
3	3	4	3	4	3	3	3	3	4	33	1	3	3	2	2	2	2	3	2	3	4	28	2	3	4	4	2	4	2	1	4	26	87	
5	2	5	4	3	4	4	2	2	3	34	3	1	5	2	1	2	1	4	2	3	3	27	2	3	2	4	2	3	4	2	3	25	86	
4	3	5	4	3	5	4	1	2	4	35	1	2	4	1	4	3	2	5	2	3	2	26	3	3	4	3	4	4	4	3	3	31	92	
4	3	4	5	3	4	4	3	3	3	36	2	4	3	2	3	2	3	2	2	3	3	29	4	3	2	5	2	5	5	4	5	35	100	
5	3	5	5	4	2	2	1	2	4	33	3	3	4	3	3	3	5	4	3	2	4	37	3	4	4	4	3	5	5	4	3	35	105	
4	3	4	4	3	3	2	2	2	3	31	2	3	4	2	2	1	2	3	1	2	3	25	1	3	3	5	3	5	3	3	3	31	87	
3	3	4	4	3	3	2	2	2	3	31	2	3	4	2	2	1	2	3	1	2	3	25	1	3	3	5	3	5	3	3	3	31	87	
3	3	4	3	4	3	3	3	3	4	33	1	3	3	2	2	2	2	4	2	3	4	28	2	3	4	4	2	4	2	1	4	26	87	
5	2	5	4	3	4	4	2	2	3	34	3	1	5	2	1	2	1	4	2	3	3	27	2	3	2	4	2	3	4	2	3	25	86	
4	3	5	4	3	5	4	1	2	4	35	1	2	4	1	4	3	2	5	2	3	2	26	3	3	4	3	4	4	4	3	3	31	92	
4	3	4	5	3	4	4	3	3	3	36	2	4	3	2	3	2	3	2	2	3	3	29	4	3	2	5	2	5	5	4	5	35	100	
5	3	5	5	4	2	2	1	2	4	33	3	3	4	3	3	3	5	4	3	2	4	37	3	4	4	4	3	5	5	4	3	35	105	
4	3	4	4	3	3	4	3	2	2	32	4	3	3	2	2	1	3	2	4	1	27	2	3	5	4	4	2	3	5	4	3	30	99	
4	3	4	3	3	3	5	2	3	4	34	2	2	4	2	2	1	5	3	2	1	26	3	4	4	4	1	2	3	2	3	2	29	89	
5	2	4	4	4	4	4	4	4	4	39	3	3	5	3	2	4	2	4	2	5	2	35	4	4	4	4	3	2	5	3	1	3	29	103
3	4	5	1	2	1	3	3	2	3	27	2	2	3	4	3	2	2	5	2	2	3	30	2	3	2	4	3	3	5	4	3	30	87	
4	3	3	4	4	4	5	2	4	4	37	3	4	3	2	4	3	2	3	3	4	4	35	1	3	5	5	2	3	4	5	5	33	105	
3	3	4	2	4	3	4	3	3	3	32	1	2	3	2	3	3	4	2	1	3	26	2	2	1	2	1	3	4	3	4	3	21	79	
3	2	1	4	4	5	4	3	2	4	31	5	2	2	1	2	5	2	4	3	3	4	33	2	4	3	5	1	4	4	4	5	32	96	
5	3	4	4	4	5	4	4	3	4	40	2	3	3	3	4	2	3	8	2	2	3	35	2	4	2	5	3	5	5	4	4	34	109	
3	3	2	3	3	4	3	2	1	1	25	2	2	3	5	3	2	3	5	4	3	4	36	3	4	2	5	3	3	2	1	4	27	88	
4	4	4	5	4	4	4	3	2	5	39	3	4	4	2	3	3	2	4	2	2	3	32	2	5	4	5	2	4	3	2	4	3	32	103
4	2	5	4	4	3	5	3	3	3	36	3	2	3	3	3	3	2	4	2	2	3	30	3	1	2	4	3	5	2	3	4	27	93	
2	2	4	4	1	4	3	2	2	4	28	4	3	4	3	2	3	4	3	3	3	2	34	4	3	2	5	4	3	4	3	4	3	30	92
4	3	5	5	4	3	1	1	3	5	34	2	3	2	2	4	2	2	5	2	2	2	28	2	3	3	4	2	4	3	5	3	31	87	
3	3	4	3	4	3	3	3	3	4	33	1	3	3	2	2	2	2	4	2	3	4	28	2	3	4	4	2	4	2	1	4	26	87	
5	2	5	4	3	4	4	2	2	3	34	3	1	5	2	1	2	1	4	2	3	3	26	2	3	2	4	2							

3	5	3	11	3	3	3	4	8	3	24	3	3	4	10	3	3	3	3	3	3	3	24	69	
4	5	4	13	2	4	2	5	4	4	21	4	3	4	11	2	3	5	3	2	3	2	1	21	66
2	5	4	11	3	8	2	5	4	3	25	3	4	4	11	8	3	2	8	3	3	3	3	80	
1	5	4	10	3	3	2	4	2	4	18	4	3	3	10	3	3	3	3	3	4	1	3	23	61
1	5	5	11	5	4	1	5	4	5	24	5	4	4	13	3	3	3	3	3	2	2	2	21	69
3	5	4	12	3	4	3	5	4	3	22	4	4	4	12	2	2	3	8	8	4	1	3	31	77
5	4	3	12	3	3	2	5	2	3	18	4	4	4	12	2	3	3	3	4	8	3	3	29	71
1	5	4	10	3	4	1	5	4	3	20	4	4	4	12	4	1	2	3	3	4	1	1	19	61
1	5	4	10	3	4	2	5	3	4	21	8	4	8	20	3	3	3	8	3	3	2	28	79	
3	5	3	11	2	3	4	4	2	2	17	2	4	4	10	2	2	2	3	4	5	2	2	22	60
3	5	2	10	3	4	2	5	4	3	21	3	3	4	10	3	3	3	2	2	4	3	2	22	63
1	2	2	5	5	2	2	1	5	3	18	4	1	1	6	2	2	3	4	3	3	3	23	52	
3	5	4	12	2	3	1	4	4	3	17	3	3	3	9	1	2	4	3	4	3	2	2	21	59
2	2	3	7	2	2	3	1	4	4	16	4	2	2	8	2	1	3	3	4	4	2	2	21	52
1	5	4	10	3	4	4	4	2	3	20	4	3	3	10	2	3	3	2	3	2	2	2	19	59
4	3	4	11	3	2	2	2	2	3	14	5	3	3	11	2	4	2	3	3	3	3	2	22	58
4	4	4	12	2	2	2	3	3	3	15	5	3	3	11	3	2	3	3	4	5	2	2	24	62
4	2	3	9	2	2	2	1	4	2	13	2	1	2	5	2	2	2	2	4	3	3	2	21	48
2	5	3	10	3	4	3	5	3	4	22	3	4	4	11	3	2	2	2	4	4	1	3	21	64
4	1	3	8	3	3	2	1	2	3	14	3	1	1	5	2	1	2	3	4	4	2	3	21	48
2	5	4	11	3	4	2	5	2	3	19	4	3	3	10	3	3	4	3	4	1	3	24	64	
2	1	3	6	2	1	2	1	2	2	10	4	1	1	6	2	2	4	1	5	5	3	1	23	45
2	4	4	10	2	3	2	3	4	3	17	3	3	3	9	1	2	4	3	4	3	1	2	20	56
4	5	3	12	2	4	3	5	4	4	22	4	4	4	12	8	1	3	3	4	2	3	2	73	
2	5	4	11	3	4	1	5	2	3	18	4	4	4	12	8	3	3	8	3	8	2	1	36	77
2	5	4	11	3	4	1	4	2	3	17	5	3	3	11	2	4	2	3	3	3	3	2	22	61
1	2	3	6	3	2	2	1	2	3	13	4	2	1	7	2	3	3	4	4	3	3	25	51	
3	2	4	9	3	4	3	2	4	3	19	4	2	2	8	4	1	2	3	3	4	2	3	22	58
2	3	4	9	3	4	2	2	3	4	18	4	2	2	8	3	3	3	3	3	2	2	2	22	57
1	2	3	6	2	2	1	2	2	2	11	4	1	1	6	2	2	2	3	4	5	3	2	23	46
1	2	3	6	2	2	1	2	2	2	11	4	3	3	10	2	2	4	1	5	5	1	2	22	49
4	2	4	10	2	2	2	2	3	4	15	5	1	2	8	3	2	3	3	4	5	3	2	25	58
2	5	3	10	2	4	3	5	4	2	20	8	8	8	24	8	8	8	8	4	3	2	2	43	97
3	4	3	10	3	2	3	3	3	4	18	3	3	3	9	3	2	2	2	4	4	3	3	23	60
3	2	3	8	3	3	1	2	2	3	14	3	2	2	7	2	1	2	3	4	4	5	3	24	53
3	4	3	10	1	3	4	4	2	4	18	4	4	4	12	1	1	3	2	4	3	2	3	19	59
4	5	3	12	3	4	2	4	3	4	20	2	4	3	9	3	3	2	3	3	4	2	3	23	64
2	5	4	11	3	4	2	5	4	4	22	3	4	4	11	2	4	2	2	2	2	2	1	17	61
1	2	3	6	1	3	1	3	3	3	14	3	3	2	8	3	2	2	3	4	3	3	2	22	50
1	3	3	7	3	3	3	3	3	3	18	3	3	2	8	3	3	3	3	3	3	2	3	23	56
3	3	4	10	8	2	4	2	2	3	21	4	2	2	8	3	3	3	4	3	4	3	1	24	63
5	3	3	11	4	2	3	3	2	3	17	3	3	3	9	3	3	3	3	4	4	1	2	23	60
1	3	2	6	2	2	8	3	4	3	22	3	3	3	9	2	2	3	2	3	3	2	3	20	57
1	4	4	9	3	3	2	3	4	8	23	5	2	3	10	3	3	4	3	3	3	1	1	21	63
3	5	4	12	4	4	2	5	4	3	22	4	3	4	11	3	3	3	3	3	2	3	2	33	68
3	3	4	10	2	2	2	8	4	4	22	4	3	3	10	2	3	5	3	2	3	3	2	23	65
1	2	4	7	3	1	3	2	4	3	16	3	1	2	6	2	3	2	2	3	3	2	2	19	48
3	2	4	9	3	8	2	2	2	4	21	4	1	2	7	3	3	3	3	3	4	3	1	23	60
2	3	5	10	5	2	2	1	8	5	23	5	1	2	8	3	3	3	3	2	1	1	1	19	60
1	3	4	8	3	4	2	3	4	3	19	4	3	3	10	2	2	3	3	3	4	3	2	22	59
4	3	3	10	3	3	2	3	2	3	16	4	2	2	8	2	3	3	3	4	4	1	1	21	55
4	4	4	12	3	3	3	3	4	3	19	4	3	3	10	4	1	2	3	3	4	2	3	22	63
4	4	4	12	3	3	1	4	3	4	18	4	3	3	10	3	3	3	3	3	1	1	20	60	
2	2	3	7	2	1	1	1	2	1	8	2	2	2	6	2	2	2	3	4	5	3	2	24	45
4	2	3	9	2	2	1	2	2	1	11	4	1	3	8	2	2	4	1	5	5	1	3	23	51
2	3	4	9	2	1	3	1	3	4	14	5	1	1	7	3	2	3	3	4	5	8	3	31	61
4	2	3	9	2	2	2	1	4	2	13	2	1	1	4	2	2	2	2	4	3	2	3	20	46
4	2	3	9	3	2	2	2	3	4	16	3	1	1	5	3	2	2	2	4	4	3	8	28	58
2	1	3	6	3	3	1	1	2	3	13	3	1	1	5	2	1	2	3	4	4	3	1	20	44
4	2	1	7	1	3	2	1	2	4	13	4	1	1	6	1	1	3	2	4	3	2	2	18	44
4	5	3	12	3	3	3	4	3	4	20	2	3	3	8	3	3	2	3	3	4	2	2	22	62
5	2	4	11	3	3	3	1	4	3	17	3	2	2	7	2	4	2	2	2	2	2	1	17	52
3	3	3	9	1	3	1	2	3	3	13	3	3	3	9	3	2	2	3	4	3	3	2	22	53
2	3	3	8	3	3	3	2	3	3	17	4	2	2	8	3	3	3	3	3	3	2	2	22	55
5	2	4	11	3	4	2	2	2	3	16	4	3	2	9	3	3	3	4	3	4	3	3	26	62
5	2	3	10	4	2	2	1	2	3	14	3	1	1	5	3	3	3	3	4	4	1	8	29	58
4	5	2	11	2	2	2	4	4	3	17	3	3	4	10	2	2	3	2	3	3	2	2	19	57
2	4	4	10	3	4	1	3	4	4	19	5	3	3	11	3	3	4	3	3	1	2	2	22	62
3	5	4	12	4	4	3	4	4	3	22	4	4	4	12	3	3	3	3	3	3	3	24	70	
3	1	4	8	2	1	2	1	4	2	12	4	1	1	6	2	3	5	3	2	3	1	2	21	47
3	2	4	9	3	1	1	1	4	3	13	1	1	1	3	2	3	2	2	3	3	3	2	20	45
4	2	4	10	3	2	2	2	2	4	15	4	2	2	8	3	3	3	3	3	4	2	2	23	56
2	4	5	11	5	4	4	5	4	5	27	5	3	3	11	3	3	3	3	3	2	3	1	21	70
5	2	4	11	3	2	2	2	4	3	16	4	2	2	8	2	2	3	3	3	4	3	3	23	58
5	5	3	13	3	4	2	5	2	3	19	4	4	4	12	8	8	3	8	4	8	2	2	43	87
3	1	4	8	2	1	1	1	4	2	11	4	1	1	6	2	3	5	3	2	3	2	1	21	46
2	2	4	8	3	1	3	1	4	3	15	3	1	1	5	2	3	2	2	3	3	3	3	21	49
1	2	4	7	3	2	4	1	2	3	15	4	1	2	7	3	3	3	3	3	4	1	1	21	50

APENDICE C

INSTRUMENTOS

GESTIÓN MUNICIPAL Y DESARROLLO LOCAL PARA LA CALIDAD DE VIDA EN EL DISTRITO DE OMACHA 2021						
INTRODUCCIÓN						
<p>Este cuestionario, tiene como objetivo reconocer la relación existente entre la Gestión municipal y el Desarrollo local para la calidad de vida en el distrito de Omacha, que se desarrolla como parte de una tesis para obtener el grado de Doctor en Administración.</p> <p>Le recordamos que esta información es completamente anónima, por lo que se solicita responder todas las preguntas con sinceridad y de acuerdo a sus propias experiencias. Muchas gracias por su colaboración.</p> <p>INDICACIONES</p>						
1	Muy de acuerdo					
2	De acuerdo	Edad				
3	Ni de acuerdo , ni en desacuerdo	Sexo	M	F		
4	En desacuerdo					
5	Muy en desacuerdo					
VARIABLE GESTION MUNICIPAL (V1)						
N°	DIMENSIÓN ESTRATÉGICA	1	2	3	4	5
1	El Plan de desarrollo concertado (PDC) está actualizado.					
2	El Plan de desarrollo concertado (PDC) vigente es un documento imprescindible para la gestión municipal					
3	Se toma en cuenta el Plan de Desarrollo Concertado (PDC) para la formulación de los Planes Operativos anuales.					
4	Se toma en cuenta el Plan de Desarrollo Concertado (PDC) para la formulación del Plan Estratégico Institucional (PEI) del municipio.					
DIMENSION DE ORGANIZACIÓN		1	2	3	4	5
5	Las areas de finanzas , tecnicas en obras desarrollo economico, productivo y desarrollo humano son adecuados					
6	Es importante la formación profesional y experiencia de los trabajadores municipales uqe laboran en la gestión municipal.					
7	Los funcionarios municipales se conducen en el marco de la ética profesional en la gestión municipal.					
8	El uso del internet está a disposición de la poblacion y de las dependencias que la necesitan.					
9	Los profesionales tienen destrezas y nabiidades para trabajar bajo presion					
DIMENSION DE PRESUPUESTO FINANCIERO Y TRIBUTARIO		1	2	3	4	5
10	El presupuesto asignado a la Municipalidad se ejecuta en su totalidad					
11	La municipalidad informa el monto del presupuesto anual y otros adicionales que gestiona la Autoridad municipal					
12	La municipalidad hace conocer y explica a la ciudadanía en que se gastan los impuestos y presupuestos asignados					
13	La información financiera oportuna y confiable es una práctica permanente de la municipalidad					
N°	DIMENSION LEGISLATIVA Y FISCALIZACION	1	2	3	4	5
14	La poblacion esta informada sobre el numero de ordenanzas municipales y la utilidad que tienen					
15	Los regidores municipales informan a poblacion respecto a investigaciones de auditorias, procesos , contratos administrativos y otros					
16	Los regidores fiscalizan la ejecucion fisica y financiera de la municiaplidad					
N°	DIMENSIÓN PARTICIPATIVA EN GESTION MUNICIPAL	1	2	3	4	5
17	La relación entre las autoridades elegidas y la población es fluida y saludable					
18	La relación entre funcionarios y la población es fluida y saludable					
19	La municipalidad promueve la participación activa de jóvenes y mujeres.					
20	La participación organizada de los campesinos y productores en la gestión municipal es importante para la gobernabilidad.					
21	La transparencia es práctica cotidiana de los trabajadores municipales.					
22	La población considera que la gestión actual es transparente					
23	La municipalidad de Omacha hace mejores proyectos que el gobierno central					
N°	DIMENSIÓN PROVISIÓN DE SERVICIOS	1	2	3	4	5
24	Satisfacción con el servicio de limpieza pública a nivel distrital.					
25	Satisfacción con el servicio de agua entubada a nivel distrital.					
26	Satisfacción con la cobertura de la seguridad ciudadana en el ámbito distrital.					
27	Satisfacción con patrullaje vehicular (serenazgo) por sector y comunidades del distrito					
28	Satisfacción de la integracion con los ciudadanos para mejorar el servicio de limpieza publica					
29	Satisfacción con programas de de educacion ciudadana para el manejo adecuado de basura domiciliaria					
30	Satisfaccion con la instalacion y mantenimiento de reductores de velocidad (rompemuelles)					

VARIABLE DESARROLLO LOCAL (V2)						
N°	DIMENSIÓN ECONÓMICA	1	2	3	4	5
1	La actividad agrícola ha alcanzado niveles importantes de desarrollo en los últimos 4 años.					
2	La actividad ganadera ha alcanzado niveles importantes de desarrollo en los últimos 4 años.					
3	La actividad turística ha alcanzado niveles importantes de desarrollo en los últimos 4 años.					
4	La actividad artesanal ha alcanzado niveles importantes de desarrollo en los últimos 4 años.					
5	La actividad comercial ha alcanzado niveles importantes de desarrollo en los últimos 4 años.					
6	Existen iniciativas empresariales locales que pueden aprovechar las oportunidades que se producen en el distrito de Omacha					
7	Existen oportunidades de inversión empresarial para la inversión privada en el distrito de Omacha					
8	Los proyectos de la Municipalidad ejecutados sirven de base para mejorar las condiciones económicas de la población.					
9	Los proyectos ejecutados por la Municipalidad sirven de base para mejorar el bienestar social de la población.					
10	Los proyectos desarrollados por la municipalidad respetan las condiciones medioambientales del distrito.					
N°	DIMENSIÓN SOCIOPOLÍTICA	1	2	3	4	5
11	El distrito de Omacha es integrado vialmente con sus comunidades y centros poblados.					
12	El distrito de Omacha es un distrito culturalmente integrado.					
13	Omacha es un distrito geográficamente integrado					
14	Omacha es un distrito articulado al espacio provincial y regional.					
15	Omacha es un distrito integrado a la provincia de Paruro					
16	Existe voluntad desde la sociedad civil por construir un espacio de concertación local para el desarrollo.					
17	Existe voluntad desde las autoridades municipales por construir un espacio de concertación para el desarrollo.					
18	El Plan de Desarrollo Concertado de Omacha al 2019 se viene aplicando actualmente.					
19	Existe voluntad desde la población para implementar el Plan de Desarrollo Concertado al 2033					
20	Existe voluntad desde las autoridades municipales por implementar el Plan de Desarrollo Concertado al 2033					
21	Existe información sobre la construcción de los espacios de concertación.					
N°	DIMENSIÓN AMBIENTAL	1	2	3	4	5
22	La recolección de residuos sólidos domiciliarios es adecuada					
23	Se maneja eficientemente la disposición de residuos de construcción y escombros en el ámbito distrital					
24	Se han instalado número suficiente de contenedores para recoger los residuos sólidos					
25	Se cuenta con un relleno sanitario donde se depositan los residuos sólidos del distrito de Omacha					
26	Se cuenta con unidades móviles para el recojo de residuos sólidos					
27	El gobierno municipal se integra con los ciudadanos para mejorar el servicio de limpieza pública					
28	Se supervisa y administra la prestación, mantenimiento y calidad de los servicios de recojo de residuos sólidos.					
29	Se promueve la educación ambiental en los colegios de primaria y secundaria					
30	Las aguas servidas de Antallaje y Antapallpa son tratadas para su vertimiento en el río					

VARIABLE CALIDAD DE VIDA (V3)					
1. Datos de identificación:					
Edad:					
Sexo:	masculino ()	Femenino ()			
Estado civil:	Soltero ()	Casado ()	Separado ()	Conviviente ()	
Divorciado/a ()	Viudo/a ()				
Viviendo sólo/a ()	Viviendo con la familia ()				
Ocupación actual :					
Profesión:					
Lugar o zona de residencia:					
Este cuestionario, tiene como objetivo conocer la percepción sobre la calidad de vida, por lo cual le pedimos que nos responda con un grado de satisfacción que tienen respecto a los temas que se preguntan. Muchas gracias por su colaboración.					
INDICACIONES					
A continuación, se les presenta una serie de ítems a las cuales Ud. Deberá responder marcando con una (X) la alternativa que Ud. Considere correcta:					
	Muy alta	1			
	Alta	2			
	Normal	3			
	baja	4			
	Muy baja	5			
	Dimension educación y/o formación	1	2	3	4 5
1	Su satisfacción con su nivel cultural es				
2	Su capacidad de manejo y uso de las nuevas tecnologías en general (móvil, Internet, Mp3, correo electrónico, chatear, etc...) es:				
3	En caso de ser estudiante actualmente, su grado de satisfacción con los estudios que realiza es:				
	Dimension Hábitos de vida:				
4	El valor que le da a su dieta alimenticia lo considera como :				
5	Su disponibilidad y gusto para practicar algún deporte en general es:				
6	El grado de satisfacción con sus horas de sueño es :				
7	El grado de satisfacción con su actividad sexual es :				
8	El grado de satisfacción con su bienestar (salud) es:				
9	Su grado de satisfacción con sus momentos de ocio y diversión es:				
	Dimension Trabajo (remunerado o no)				
10	El grado de satisfacción en su trabajo remunerado o por su cuenta es				
11	El grado de satisfacción al tener un trabajo remunerado es:				
12	El grado de satisfacción al tener un trabajo propio es:				
	Dimension Estado emocional:				
13	La valoración que hace de su autoestima (grado en que me quiero, valoro , aprecio, etc..) es:				
14	Sentirse querido/ a, valorado, apreciado por sus amistades, vecinos, compañeros/ as de trabajo, etc..) es:				
15	Su satisfacción con su nivel cultural, formación, educativo, etc..				
16	Su satisfacción con su aspecto físico, imagen, estética, etc.				
17	Su nivel de ansiedad (agobio, opresión en el pecho, angustia, nerviosismo, etc..) en la vida cotidiana es:				
18	Su nivel de estrés en su vida cotidiana es:				
19	Su grado de satisfacción al recibir apoyo afectivo de la comunidad, familiares, pareja y otros es:				
20	Su grado de satisfacción al recibir apoyo material de la comunidad, familiares, pareja y otros es:				

GLOSARIO

AFIP: Administración federal de Ingresos Públicos
BADE. Base de Datos para el Análisis Dinámico del Empleo (MTEySS)
CEPAL: Comisión Económica de Naciones Unidas para América Latina y el Caribe
C&T: Ciencia y Tecnología
CUIL: Código Único de Identificación Laboral
CUIT: Código Único de Identificación Tributaria
DEL: Desarrollo Económico Local
ILE: Iniciativas locales de empleo
IDE: Iniciativas de desarrollo empresarial
IDL: Iniciativas de desarrollo local
I+D: Investigación y Desarrollo
I+D+i: Investigación y Desarrollo para la Innovación
ILPES: Instituto Latinoamericano y del Caribe de Planificación Económica y Social
LED: Local Economic Development Programme, OIT
MIPES: Microempresas y Pequeñas Empresas
MIPyMES: Microempresas y Pequeñas y Medianas Empresas
MTEySS: Ministerio de Trabajo, Empleo y Seguridad Social
OCDE: Organización para la Cooperación y el Desarrollo Económico
PyMES: Pequeñas y Medianas Empresas
SIG: Sistema de Información Geográfico
SIJyP: Sistema Integrado de Jubilaciones y Pensiones
ALADI (Asociación Latinoamericana de Integración)
BID (Banco Interamericano de Desarrollo)
BM (Banco Mundial)
CELAC (Comunidad de Estados de América Latina y el Caribe)
FMI (Fondo Monetario Internacional)
ILPES (Instituto Latinoamericano de Planificación Económica y Social)
OCDE (Organización para la Cooperación y Desarrollo Económico)
Observatorio Fiscal de América Latina y el Caribe (OFILAC)
ONU (Naciones Unidas)
ALALC (Asociación Latinoamericana de Libre Comercio)
CEAPI (Consejo Empresarial Alianza por Iberoamérica)

GESTION MUNICIPAL Y DESARROLLO LOCAL PARA LA CALIDAD DE VIDA EN EL DISTRITO DE OMACHA, PROVINCIA DE PARURO - REGION CUSCO, AÑO 2021

MUNICIPAL MANAGEMENT AND LOCAL DEVELOPMENT FOR QUALITY OF LIFE IN THE DISTRICT OF OMACHA, PROVINCE OF PAURO - CUSCO REGION, YEAR 2021

Ronald Luis López Zapana¹

ronald.lopez@unsaac.edu.pe código ORCID 0000-0003-0148-6535

Palabras clave

Gestión Municipal, Desarrollo local, Calidad de vida, Omacha.

RESUMEN

El distrito de Omacha ha sido considerado como el distrito más pobre del departamento del Cusco en el año 2018, con una pobreza total de 97.8% y una pobreza extrema de 82.9%, el Ministerio de Economía y Finanzas (MEF) en el año 2009 lo consideró como el segundo distrito más pobre del Perú después de Lares.

El proceso de descentralización y transferencia de funciones implementadas por recomendación de la CEPAL (Comisión Económica para América Latina y el Caribe), junto a otras cinco comisiones regionales adscritas a entidades supranacionales como el BM, BID y FMI con varias divisiones y un instituto (ILPES) responsables de la planificación e implementación política, económica y social en los países de América latina, con la aplicación de diferentes teorías económicas sin éxito en sus objetivos de desarrollo, tuvo contrariamente consecutivos fracasos con directa incidencia en los países y consiguientemente en las municipalidades distritales.

Con el objetivo de determinar la relación entre la Gestión Municipal y el Desarrollo Local para la Calidad de vida en el distrito de Omacha, se procedió con la aplicación de encuestas a 358 habitantes que permitiera contrastar la hipótesis planteada, en el sentido de que existe una correlación directa y significativa entre la Gestión Municipal, Desarrollo Local y Calidad de vida de los pobladores del Distrito de Omacha, utilizando la metodología de nivel descriptivo correlacional, cuantitativo, no experimental de corte transversal;

El tratamiento de la información realizada con la prueba del Rho de Spearman ha permitido corroborar la hipótesis planteada y el Análisis factorial exploratorio aplicado indica que en el distrito de Omacha hay hasta cinco componentes o grupos de población con distintas percepciones respecto a las relaciones existentes entre variables.

ABSTRACT

The district of Omacha has been considered the poorest district in the department of Cusco in 2018, with a total poverty of 97.8% and extreme poverty of 82.9%, the Ministry of Economy and Finance (MEF) in the year 2009 considered it the second poorest district in Peru after Lares.

The process of decentralization and transfer of functions implemented on the recommendation of ECLAC (Economic Commission for Latin America and the Caribbean), together with five other regional commissions attached to supranational entities such as the WB, IDB and IMF with several divisions and an institute (ILPES) responsible for planning and political, economic and social implementation in Latin American countries, with the application of different economic theories without success in their development objectives, had, on the contrary, consecutive failures with direct incidence in the countries and consequently in the district municipalities.

With the objective of determining the relationship between Municipal Management and Local Development for the Quality of life in the district of Omacha, surveys were applied to 358

inhabitants that would allow the hypothesis to be contrasted, in the sense that there is a direct and significant correlation between Municipal Management, Local Development and Quality of life of the inhabitants of the District of Omacha, using the methodology of correlational, quantitative, non-experimental cross-sectional descriptive level;

The treatment of the information carried out with the Spearman's Rho test has allowed us to corroborate the proposed hypothesis and the applied Exploratory Factor Analysis indicates that in the district of Omacha there are up to five components or population groups with different perceptions regarding the relationships between variables.

INTRODUCCION

Los gobiernos locales, principalmente los que se ubican en las zonas rurales y alto andinas, tienen una serie de limitaciones para su desarrollo que les permita generar una calidad de vida acorde a los avances tecnológicos y el desarrollo de las urbes, más aún, cuando las autoridades elegidas tienen ciertas limitaciones de gestión por una serie de inconvenientes burocráticos y de otro orden para la gestión de los gobiernos municipales.

La municipalidad distrital de Omacha de la provincia de Paruro junto al distrito de Lares en el mapa de pobreza del 2009, fue considerado como uno de los distritos más pobres del Perú por el INEI, concretamente como el N°2 después de Lares que tenía el N° 1. Por ello nos ha motivado a conocer cuáles son las condiciones de desarrollo de este distrito y cuáles son los logros en las dos últimas décadas después del 2009.

La metodología utilizada para el desarrollo de la tesis ha estado fundamentada en un método cuantitativo; desde el punto de vista de diseño, es una investigación del tipo descriptivo-correlacional, no experimental, de corte transversal.

Planteamiento del problema -

El municipio de Omacha y la buena parte de gobiernos locales se enfrentan de manera cotidiana a un dinamismo complejo en el aspecto social y económico, en los cuales se generan demandas y otros aspectos de orden social, desde los asuntos de atención de programas asistenciales (club de madres, vaso de leche, pensión 65, etc.) a pobladores con menos recursos, seguido por problemas de recaudación de arbitrios y rentas, hasta el manejo de los recursos económicos municipales para lo que se requiere el manejo de información con el fin de la adecuada toma de decisiones sobre proyectos, programas y regulaciones, así como de políticas públicas.

La Gestión Municipal en la mayoría de los distritos del País tienen serias limitaciones respecto al financiamiento de proyectos y Omacha considerado en el 2009 como el distrito 2do más pobre del Perú en el mapa de pobreza publicado por el INEI¹ no es la excepción, sino al contrario, es la demostración palpable de esta seria limitación, además de otras, como el bajo nivel de educación, con una tasa de analfabetismo del 31.83%, una educación en el nivel superior que solo llega al 0.3 % de la población, y secundaria concluida solo con 3.5% de la población según el PDC² (2019), con una atención de salud de los más básicos, que no cuentan con atención ni de partos, ya que estos deben ser referidos al Centro de Salud de Accha y la atención es básicamente para resfriados comunes y algunas curaciones menores, con respecto a sus proyectos de Desarrollo que se destaca como el de mayor presupuesto es en el rubro de agropecuario que tiene tres proyectos aprobados por un monto de S/ 3 500 000 iniciados a finales del 2019 y aun en ejecución el 2021, haciendo una distribución per cápita se tendría un poco más de S/ 634 ejecutado en 4 años, en saneamiento los proyectos se hallan en proceso de elaboración de expedientes técnicos con

¹ INEI: Instituto Nacional de Estadística

² PDC: Plan de Desarrollo Concertado Omacha al 2019

ejecución que no superan los S/ 100 000, en el rubro Planeamiento Gestión y reserva de contingencia se tiene proyectos por S/15 500 000, con un presupuesto asignado por toda fuente a la Municipalidad de Omacha, en los cuatro años de S/38 500 000, lo que significa un poco más del 20% se gasta en Planeamiento y Gestión³, cuyo presupuesto asignado no corresponde al uso público, sino al nivel de autoridades, funcionarios, supervisiones etc., es decir en el aspecto burocrático, que llama significativamente la atención, ya que los costos de Gestión en la Municipalidad de Omacha es muy onerosa, y probablemente lo sea también en otras Municipalidades distritales. Respecto a servicios se conoce que la población no cuenta con agua potable ni saneamiento básico, cuenta con letrina ejecutadas por algunas organizaciones no gubernamentales, el servicio de disposición final de residuos sólidos son botaderos, contrariamente a la mitigación y cuidado del medio ambiente se está afectando el entorno ambiental,

Las poblaciones del Perú, en nuestro caso el distrito de Omacha tiene algunos problemas que limitan su Desarrollo Económico y social, entre los cuales se puede mencionar la migración, la tenencia de tierras, sobrepastoreo, condiciones climáticas y geográficas adversas, escasa aplicación de tecnología en varios niveles del conocimiento, el asistencialismo y analfabetismo, la enajenación cultural y hábitos de consumo (PDC, 2019), son los que se destacan como fuertes incidentes negativos en el Desarrollo Local y su Calidad de vida de las poblaciones asentadas en esta pequeña urbe y sus comunidades, y que se vincula indiscutiblemente con la gestión municipal como representación del Estado.

Uno de los acuciantes problemas que es el común denominador en todos los países y continentes del planeta, es la pobreza en sus distintos niveles, que representa una preocupación de los países del mundo por implementar políticas de estado que permitan establecer acciones de mitigación y/o solución a este acuciante y persistente problema mundial, para lo cual las organismos mundiales (CEPAL, ILPES, OIT) adscritos principalmente al Banco mundial, y Fondo monetario Internacional han venido realizando estudios de diagnóstico y propuestas de Gestión, Desarrollo y Calidad de vida a diferentes niveles de gobierno, que merecen ser evaluadas y mejorar en la medida que, de la evaluación realizada se pueda generar perspectivas de mejora en el corto, mediano y largo plazo.

La Calidad de Vida está asociada de algún modo al Desarrollo económico y social de la población, y esta a su vez vinculada al nivel de pobreza, y siendo el distrito de Omacha considerado por el Ministerio de Economía y Finanzas (2009) como el distrito más pobre del Perú en el 2009, aplicando una metodología para obtener el mapa de pobreza la condición de analfabetismo, Calidad de los servicios, ingresos económicos y que se pueden adicionar las condiciones climáticas y geográficas que permiten aseverar la existencia de estrechos vínculos de relación entre el Desarrollo económico y Calidad de vida en el distrito de Omacha.

El proceso de cambio que en la actualidad se viene gestando y tiene efectos en el desarrollo de la sociedad nacional e internacional, es la globalización, que tiene incidencia en todos los niveles de gobierno, proceso que es muy importante y favorable para la humanidad, sin embargo, en distritos pequeños con limitaciones presupuestales, con altas tasas de analfabetismo, ineficiente acceso al internet en las municipalidades y población predispone a un limitado uso y beneficio de la tecnología de la información y sin la priorización de atender estas demandas por parte del gobierno central, este proceso de cambio lamentablemente se va constituyendo en excluyente de estos avances y por consiguiente del desarrollo de municipios con incidencia en el nivel de pobreza, por

³ Página del MEF: sistema de seguimiento de inversiones:

https://www.mef.gob.pe/es/?option=com_content&language=es-ES&Itemid=100280&lang=es-ES&view=article&id=2771

lo cual las propuestas de gestión y desarrollo local requieren ser adecuadas a la realidad de cada lugar aprovechando sus potencialidades locales.

Objetivo general

Determinar la relación entre la Gestión Municipal y el Desarrollo Local para la Calidad de vida en el distrito de Omacha, provincia de Paruro.

Objetivos específicos

Describir como se encuentra la Gestión Municipal en el distrito de Omacha, provincia de Paruro.

Describir como se encuentra el Desarrollo Local en el distrito de Omacha, provincia de Paruro.

Describir como es la Calidad de vida en el distrito de Omacha, provincia de Paruro.

Describir la relación existente entre la Gestión Municipal y Desarrollo Local en el distrito de Omacha, provincia de Paruro.

Describir la relación existente entre la Gestión Municipal y la Calidad de vida en el distrito de Omacha, provincia de Paruro.

Describir la relación existente entre el Desarrollo Local y la Calidad de vida en el distrito de Omacha, provincia de Paruro.

DIAGNOSTICO

Con la finalidad de caracterizar a la población, describimos las características de vivienda salud, educación, servicios y otros indicadores del distrito de Omacha hemos extractado información del censo nacional del 2017, XII de población y VII de vivienda publicada por el INEI, del Ministerio de Economía y Finanzas, el plan de desarrollo concertado Omacha al 2019 (PDC), Gobierno regional y observaciones en las visitas de trabajo.

Salud

En el 2015, el GORE⁴ Cusco a través de la Red de salud Paruro publica el análisis de la Situación **de la Salud de la Provincia de Paruro en el 2015, donde “evalúa y describe la información relevante sobre las condiciones de vida, la estructura y dinámica demográfica, las características de la morbilidad y mortalidad”**

Según la red de salud Cusco Sur, en el 2014, el 80% en el puesto de salud de Omacha de atención corresponde a enfermedades del sistema respiratorio; traumatismos, envenenamientos y algunas otras en menor porcentaje como enfermedades infecciosas, parasitarias y enfermedades del sistema digestivo, sin embargo como se ha indicado anteriormente, no se atiende partos ya que deben ser referidos al Centro de salud de Accha, lo que indica un bajo nivel de atención de la salud de la Madre y del Recién nacido, donde se debía brindar estas atenciones. Según el Plan Operativo Institucional (POI) de la DIRESA-Cusco (2020), la desnutrición crónica en niños menores de 5 años para el trimestre 2019, la provincia de Paruro supera el promedio regional (17.6 %) con 24.6%. Por tanto, las intervenciones deben ser intensificadas por albergar población de quintiles 1 y 2 de pobreza.

Educación

En el distrito de Omacha, según el PDC al 2019 del distrito de Omacha, los indicadores estadísticos son bastante desalentadores, siendo que por ejemplo estudiantes con nivel superior solo representa el 0.3 % de la población, y con secundaria completa solo el 3.5%.

⁴ GORE Cusco: Gobierno Regional Cusco

Figura 2: Niveles de educación aprobados

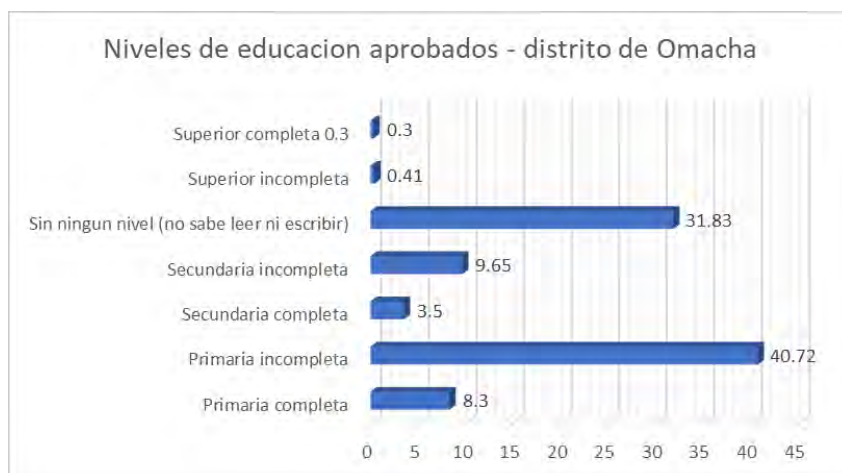

Respecto a la infraestructura y número de docentes para los diferentes niveles de educación, desde el PRONOI, inicial primaria y secundaria existen marcadas limitaciones de correspondencia entre número de profesores y número de alumnos principalmente en ellos niveles iniciales tal como se pueden evidenciar en los siguientes cuadros que se han formulado en base a la información del PDC Omacha 2009.

Se debe hacer notar que la institución educativa de nivel secundario ubicado en anexo de Antayaje de la Comunidad Campesina es de gestión comunal, lo cual implica que el Ministerio de Educación no otorga presupuesto de funcionamiento.

Figura 3: Población estudiantil y docente del distrito de Omacha

Población estudiantil del distrito de Omacha - 2009					Población de Docentes del distrito de Omacha -2009				
Comunidad Campesina	Pronoi	Inicial	Primaria	Secundaria	Comunidad Campesina	Pronoi	Inicial	Primaria	Secundaria
1 Omacha	76	34	334	184	Omacha	4	1	31	11
2 Antapallpa	125	45	310	182	Antapallpa	4	2	13	10
3 Checcapucara	25	53	200		Checcapucara	1	2	6	
4 Sahuasahua	45	121	70		Sahuasahua	2	3	7	
Quille	54	82			Quille	2	3		
Huillcuyo	29	125			Huillcuyo	2	4		
Huillque	30	102			Huillque	1	3		
Hacca	56	115			Hacca	2	4		

Fuente : PDC distrito de Omacha al 2019

Vivienda

En base a datos del INEI, como resultado de los censos de Población y vivienda del 2005 se tiene para el distrito de Omacha distribuido en población rural con un 71.23% y 28.77% en el área urbana, lo cual significa principalmente rural y con viviendas de piso de tierra, pared de adobe y techo de paja generalmente.

Servicios Públicos

Según el plan de desarrollo concertado del 2019 de la municipalidad de Omacha se tienen los siguientes resultados:

a) Servicio de agua

El agua no es potable, es agua entubada y no se encuentra adecuadamente tratada y/o clorada, resultado de ello el alto índice de enfermedades de infecciones intestinales. Los sectores y/o anexos que tienen el servicio de agua potable son: Cercopampa, Huancarani y Huaytahui de la Comunidad Campesina de Sahuasahua; así mismo los sectores de Antaparara y Vista Alegre y Sauro.

b) Desagüe

El sistema de desagüe habilitado para viviendas del distrito de Omacha es del 2.7%, mientras que en un porcentaje mínimo cuentan con letrinas construidas por instituciones gubernamentales y no gubernamentales. Algunas comunidades cuentan con fosas sépticas, que ya no encuentran operativas por haber llegado a su tope de uso (Figura 41)

Figura 41: Porcentaje de viviendas que cuentan con saneamiento básico

Porcentaje de viviendas que cuentan servicios de desagüe	
Categorías	%
Red pública dentro de la Vivienda	2.70
Red pública fuera de la Vivienda	1.98
Pozo séptico	1.16
Pozo ciego	25.41
Río, acequia	1.03
No tiene	67.72
Total	100.00

Fuente: INEI Censos Nacionales 2007: XI de Población y VI de Vivienda.

c) Electrificación

Hasta el 2019 no se había implementado el servicio de electricidad y alumbrado público en las viviendas del distrito, la Municipalidad Distrital de Omacha viene implementando la construcción de sistema de electrificación a las diferentes comunidades.

Recursos de tipo de suelos

Según información obtenida de la Oficina Nacional de Evaluación de Recursos Naturales (ONERN), se distribuyen cuatro tipos se exponen en el distrito de Omacha, como se presenta en la siguiente tabla.

Tabla 1 : Distribución del tipo de suelo

Distrito	AREA(Has)	A3c- Plc	F3c-P2e	F3c-P2e-x	Plc	Plc-x	X-P2e
Omacha	43621	8724	0	0	26173	4362	4362

Los suelos con escaso recurso hídrico y con un clima con presencia de heladas hace que la producción de cultivos y pastos sean limitados, requiriendo sistemas de riego y cultivos de pastos mejorados que sustituyan a los pastos naturales.

Recursos hídricos

La cuenca del río Livitaca es la principal cuenca en el distrito de Omacha conformado por tres principales afluentes, por la margen izquierda: Quebrada Llanquemayo con cuatro tributarios en la comunidad de Antapallpa, Quebrada Chulluinayo con 12 tributarios en la comunidad de Checapuraca y río Chumusa con 14 tributarios en la comunidad de Sahuja Sahuja.

Actividad agropecuaria

Según el plan de desarrollo distrital concertado Omacha al 2019, respecto a la actividad agropecuaria han realizado trabajos de campo y utilizada información estadística del INEI que corresponde al III censo agropecuario, donde se indica lo siguiente.

Una de las principales actividades en el distrito de Omacha, es la agricultura, siendo el 42 % apto para la actividad agrícola, de los cuales el 18% es utilizado en la producción, con un 85% de estas áreas que cuentan con sistemas de riego. Considerando que la asistencia técnica se hace muy necesaria para mejorar la calidad de la productividad y así mejorar ingresos económicos.

Los cultivos son de haba, tarwi, arveja olluco, papa, oca y otros, que por costumbres de conocimiento ancestral los terrenos de cultivo son rotativos, por tanto, la producción es muy

diversa, sin predominio de uno en particular, estos cultivos son producidos para venta en los mercados locales y fundamentalmente para autoconsumo.

En el cuadro siguiente se puede apreciar la producción de los principales productos.

Tabla 2: Producción agrícola del distrito de Omacha

PRODUCCION AGRICOLA DISTRITO DE OMACHA (1996-1997 Y 2000-2001)									
PRODUCTOS	HECTAREAS SEMBRADAS		HECTAREAS COSECHADAS		REDIMIENTO		PRODUCCION (Tm)		% PRODUCCION (2001)
	96-97	00-01	96-97	00-01	96-97	00-01	96-97	00-01	
Haba	122	261	110	261	6	5	620	1175	46.4
Tarwi	145	210	145	210	2	2	218	336	13.3
Arveja	100	185	100	185	1	1	140	185	7.3
Olluco	30	30	30	30	4	6	120	180	7.1
Papa	70	30	70	30	4	6	280	180	7.1
Oca	90	145	90	145	1	1	108	131	5.2
Mashua	60	85	60	85	2	2	90	128	5.1
Trigo	16	15	16	15	5	6	80	90	3.6
Quinua	30	85	30	85	1	1	24	68	2.7
Maiz	40	65	40	65	1	1	36	59	2.3
Cebada	2	3	2	3	1	1	1	2	0.1
TOTAL	705	1114	693	1114			1717	2534	100.0

Fuente : Plan de desarrollo concertado ditrital Omacha al 2019

Actividad pecuaria

En el PDC Omacha el 2019, se describe que la actividad ganadera está caracterizada una crianza **extensiva de animales “criollos” con pastos naturales, cuyos indicadores técnicos se hallan debajo** de los rangos de producción comercial, dado que el escaso control sanitario hace que los animales tengan un alto grado de parasitismo interno y externo y problemas de consanguinidad.

En el concepto de la población del distrito, la pertenencia de calidad y cantidad de ganado y de los terrenos, constituyen la estratificación de estructura en la circunscripción comunal (campesino rico, medio y pobre), de esta manera, la propiedad de ganado representa para cada familia, la seguridad económica, que comparado con el poblador urbano representa sus ahorros.

Las especies más importantes en el distrito son el ganado vacuno, ovino y en menor porcentaje camélidos sudamericanos (llamas), cuyos rendimientos de ovinos en carne y lana son de 12 Kg. y 2.5 lb por animal respectivamente, en vacunos la productividad de la carne es de 110 Kg/animal y leche 56l/vaca/campaña, y para llamas, los rendimientos en carne y fibra llegan a 30 Kg. y 4.5 lb por animal. Datos que demuestran una baja productividad.

La característica principal de los predios son los minifundios, los cuales son utilizados con bajo nivel tecnológico a medio (uso incipiente de abonos y pesticidas de origen químico, escaso grado de mecanización y escaso uso del agua de riego), en estas unidades agropecuarias se produce granos y forraje para el ganado. Las zonas altas sirven para el pastoreo de ganado vacuno y ovino por su baja capacidad agrícola y agrostológica.

Producción Pecuaria

Estudios realizados en el 2005 por el PER Plan Meriss indica, “que la ganadería en el ámbito constituye la actividad económica importante, con todas las limitaciones existentes, se desarrolla con mejores ventajas comparativas frente a la agricultura que es preferentemente para el autoconsumo, las especies de mayor importancia son los vacunos y ovinos. Un 50 % de las familias cuenta con una pequeña población de llamas que está en una reducción gradual”.

Actividad comercial

Respecto a intercambios comerciales se realizan en ferias quincenales en las comunidades (Paclla, Omacha, Antapallpa y Huasquillay), durante fiestas patronales y otros, que se efectúan en el transcurso del año, en condiciones no las más beneficiosas tanto para el vendedor como para el consumidor, siendo favorecidos mayormente los intermediarios y grandes comerciantes, que recolectan la producción agropecuaria al por menor en diversas comunidades del distrito, que

luego comercializan en mercados externos. Los productos externos industrializados (azúcar, fideos, aceites, vestidos etc.), son expendidos en camiones que recorren de feria en feria.

Actividad artesanal

Es escasamente organizada, principalmente para autoconsumo, con deficiencia en el proceso de producción y limitada participación de mano de obra directa, con una tecnología tradicional y escasa demanda de sus productos. Los principales productos artesanales son los tejidos de lana (bayetas), chalinas, casacas, pantalones y otras prendas de vestir. Es el proceso de globalización que va cambiando la cultura del vestido que ha dejado de lado en la población joven. (PDC Omacha al 2019)

Articulación vial.

El distrito de Omacha tiene una división territorial importante, asociada a las cuencas hidrográficas, es así que el sector Omacha A esta vinculada a la cuenca del río Apurímac y Omacha B está vinculada a la cuenca del río Velille.

Para acceder a la vía nacional se debe recorrer más de 100 km hacia el Cusco mediante una vía departamental, por tanto, no existe una vía nacional próxima al distrito de Omacha.

La carretera denominada Cu 129 vía departamental que conecta Cusco con Paruro, Accha-Antallaje, Antapallpa-Checapucara- Sahuá Sahuá Livitaca atraviesa por la capital del distrito de Omacha. Esta carretera se halla en buenas condiciones de transitabilidad, la que se halla asfaltada entre Cusco y Paruro, se tenía una carretera bi-capa entre Paruro y Accha, sin embargo, por el uso actualmente esta ha desaparecido prácticamente y se halla como carretera afirmada.

La Zona A de Omacha esta interconectada mediante esta vía departamental, mientras que la Zona B, carece de esta infraestructura departamental, lo cual ocasiona serias limitaciones en el desarrollo económico, productivo de la población que reside en esta zona del distrito.

Las vías internas entre Antallaje– Accha – Huasquillay - Huillcuyo – Hacca corresponden a la red vecinal, aclarando que desde la localidad de Antallaje hasta la capital del distrito de Accha pertenece a la vía departamental que se encuentra en regulares condiciones de transitabilidad.

Las redes viales son sin duda, ejes importantes del desarrollo de las poblaciones, y el Distrito de Omacha ha tenido estas limitaciones de vialidad, desde la década del 90 los alcaldes han pregonado la construcción de carretera, ya que las trochas carrozables por Paruro, prácticamente no eran transitadas porque no existía el puente de Cusibamba que se construyó en la década del 2000 a pesar el Cusco como Gobierno Regional recibía una de las más altas transferencias económicas, cuando el Cusco tuvo el canon gasífero.

Objeto de la Investigación.

El objeto de la investigación se desarrolla en las siete comunidades del distrito de Omacha, siendo el fenómeno a investigar la relación existente entre la Gestión Municipal, el Desarrollo Local y la Calidad de Vida de la Población, es decir, cuáles fueron las causas, para que este distrito haya sido considerado como el segundo distrito con pobreza extrema en el Perú, para lo cual se ha realizado encuestas en base a un cuestionario de 80 preguntas, 30 preguntas para la variable Gestión Municipal, 30 preguntas para la variable Desarrollo Local y 20 preguntas para la variable Calidad de Vida, el cual se aplicó a 358 personas, 185 mujeres y 173 varones de las 7 comunidades del distrito de Omacha.

MARCO TEÓRICO

El marco conceptual sobre el que desarrollamos nuestro estudio está basado en teorías, conceptos, definiciones y discusión de las Variables asociadas a las dimensiones por cada variable del estudio.

Gestión municipal

El término de gestión pública ha surgido como antagónico, sustituto o sinónimo de Administración pública (Bozeman, 1998), sobre el cual en estas dos últimas décadas se han publicados artículos y libros.

Las teorías existentes sobre Gestión Pública son diversas y desde diferentes puntos de vista, consideradas como enfoques más que como teorías (Ortún; Vicente, 1993), sin embargo, estando la Gestión Municipal enmarcado dentro de la gestión pública, incluimos discusiones formuladas en ese contexto, dado que específicamente teorías respecto a la gestión municipal, aún no se han desarrollado como tales, con algunas propuestas que invocan a su teorización.

Según Bozeman (1998) los inicios de estudio de gestión pública no son muy claros, sin embargo, **indica que “La gestión pública como campo de estudio y empresa educativa parece haber brotado a finales de los años setenta y comienzo de los ochenta en dos instituciones muy distintas”** haciendo referencia a escuelas dirigidas al aspecto comercial y escuelas dirigidas a políticas públicas.

Por otro lado, Cabrero (1998) **argumenta con una serie de análisis que “La gestión pública es un enfoque disciplinario surgido en el contexto estadounidense” lo cual evidentemente no impide que** pueda ser abordado en otras realidades y condiciones de las dependencias gubernamentales. En este escenario, en América latina donde la carencia de los recursos (económicos, humanos), son de primera intensión un problema, se debe añadir el desempeño del gobierno y la gobernabilidad de las naciones, implica además generar acciones de una mejor interrelación inter e intrainstitucional que puedan vertebrar sinergias entre gobernantes y gobernados, a su vez vincular eficiencia, eficacia y legitimidad simultáneamente, lo cual en nuestro País y más aún en un distrito como Omacha, resulta altamente complejo gestionar una municipalidad.

En el libro publicado por el Colegio Nacional de Ciencias Políticas y Administración Pública de la Universidad de Tlaxcala, con participación de más de treinta investigadores formulando una diversidad de temas relacionados al tema de gestión pública, Bozeman (1998) al describir la Teoría **y carácter del conocimiento en la gestión pública enuncia “gran parte del conocimiento que se refleja en la bibliografía sobre gestión pública no es científico en su método, tono e intención; antes bien, es teórico, "artesanal", descriptivo o personalista”, que a todas luces aclara el panorama que,** las teorías sobre la gestión pública tienen una multiplicidad de criterios desde diferentes miradas, que lo torna complejo y resulta por tanto, bastante más complejo, evaluar una gestión Municipal con las carencias de orden financiero, político y social en el Distrito de Omacha, por lo cual se ha planteado la correlación existente entre Gestión Municipal y Desarrollo local, que si bien tiene una limitación de investigación, permite establecer una línea base para plantear comparaciones a nivel provincial o regional, y posteriormente con otras variables específicas.

En cuanto se refiere a definición y concepto de Gestión Municipal de modo más específico se puede encontrar definiciones desde diferentes punto de vista, y tomamos los siguientes por

corresponder al análisis en países de América Latina que interviene CEPAL⁵ a través de ILPES⁶ en la cooperación, gestión pública, política económica y planificación, es así que, para Aliendre (2009) **Gestión municipal es concebida como “el conjunto de políticas y acciones sustentadas en estructuras orgánicas, funcionales y legales, que permiten aplicar recursos (humanos, financieros y materiales), que se traducen en bienes y servicios públicos”, por su parte, en su concepto de Rufián (1993), indica que la gestión municipal “aborda aspectos políticos , administrativos, financieros, económicos o sociológicos de la organización y actuación municipal y de sus relaciones con otras administraciones del estado” en este último se adiciona el tema de la subsidiaridad.**

En función a estas bases teóricas de gestión municipal enmarcado dentro de la gestión pública diseñado por la CEPAL a través de múltiples investigaciones publicadas por ILPES principalmente y otros documentos similares que incluimos las dimensiones de esta variable.

Desarrollo local

En la presente investigación Desarrollo Local constituye una variable, el cual ha sido ampliamente discutida desde distintos puntos de vista, se analiza las dimensiones y algunas teorías acerca del desarrollo, que por su complejidad siempre será discutible desde cualquier perspectiva económica, social, política y medio ambiental.

Teorías de desarrollo

Los conceptos y las teorías de desarrollo han estado en constante evolución y cambio, analizado y discutido por numerosos investigadores de las ciencias económicas sociales y políticas. En esa línea el Banco Mundial(1999), **enuncia “el concepto de desarrollo ha evolucionado** hacia una actitud general de pragmatismo como sucede en otros temas, y respecto a las teorías Mayoral (2019) **indica, “En la actualidad, se pueden agrupar los estudios sobre el crecimiento económico en dos grandes corrientes de pensamiento: la ortodoxa y la heterodoxa”, los ortodoxos** representados por economistas neoclásicos con los modelos de (Solow, 1956), (Swan, 1956), (Cass, 1965) y (Koopmans, 1965), se ocuparon de la interpretación el juicio de los clásicos Adam Smith o David Ricardo y de autores marginalistas como Alfred Marshall, mientras que por el paradigma heterodoxo con distintos planteamientos o tendencias han interpretado el planteamiento de los clásicos Thomas Malthus o Karl Marx, y de tres autores del siglo XX: John Maynard Keynes, Michal Kalecki y Piero Sraffa, quienes forman parte del denominado paradigma postkeynesiano.(Mayoral, 2019).

Resumimos algunas de las teorías, que haciendo un breve análisis de su implementación y su incidencia en el Perú en el que se encuentra el distrito de Omacha.

La teoría del crecimiento económico

Esta teoría se desarrolla durante la década de los cuarenta, para aludir a los países del tercer mundo incluyendo el termino de **“desarrollo económico” que no tuvo resultados sino después de** la segunda guerra mundial como respuesta a los cambios ocurridos en la realidad económica y política del mundo, o las colocaciones norteamericanas de sus excedentes de capital y mercancías postguerra (Bustelo, 1988), esta teoría si bien es cierto que se aplicó con la idea de que, los países del tercer mundo debían tener el despegue económico tal como lo habían hecho los países

⁵ CEPAL: Comisión Económica para América Latina y el Caribe. Comisión regional de las Naciones Unidas, creada el 25 de febrero de 1948 para contribuir al desarrollo económico de América Latina.

⁶ ILPES: Instituto Latinoamericano y del Caribe de Planificación Económica y Social de la (CEPAL).

desarrollados, lamentablemente las estructuras internas de cada país no eran las mismas, razón por la cual, cuando a pesar que se podía implementar tecnología en la producción agrícola (caso de los tractores en el desarrollo agrícola), en la sierra de nuestro país no se podían implementar (ni en la actualidad) por las condiciones topográficas adversas (pendientes fuertes y áreas pequeñas), sumado a ello una limitación de comunicación vial en el caso específico de Omacha, donde no llegaba la carretera sino a partir del 2000 que se puede acceder con vehículos.

La teoría de los “polos de crecimiento”

La teoría de los polos de crecimiento estuvo basada en el análisis de la desigualdad de las economías de primer mundo, segundo y tercer mundo, este último referido a conjunto de países no desarrollados con los peores índices de desarrollo, con altos niveles de analfabetismo, el hambre y salud pública con precariedad, con servicios sanitarios precarios o inexistentes, con una economía básicamente agraria y de exportación de materia prima, escasa infraestructura y el endeudamiento con los países de primer y segundo mundo.

Los polos de crecimiento sostiene Perroux (1965) **“permitirán la integración gradual de la economía interna a través de los efectos impulso y aglomeración, que permitirán la articulación de las unidades económicas a través de un sistema homogéneo de precios, flujo de bienes y sistema de comunicaciones”**, evidentemente esta propuesta de crecimiento podía ser impulsadas en zonas con inversión en determinadas actividades, sin embargo, en Omacha y muchos distritos del Perú, sin medios de transporte (sin carreteras) desarticuladas cierto, pero sin zonas con potenciales agrícolas importantes que para convertirlos en polos de crecimiento se hacía difícil implementar estas propuestas de desarrollo.

Teoría estructuralista.

La teoría estructuralista, consiste en la industrialización, sustituyendo las importaciones como esencia de desarrollo, cuyos propulsores en las décadas de los 40 han impulsado en América latina y en las décadas de 60 -70 han sido Hirschman y Gerschenkron (Mayoral, 2019). Algunos autores como (Mora Toscano, 2006) denominan a este enfoque como la teoría Cepalina o sustitución de importaciones.

Para Mujica & Rincón (2010) , **“El estructuralismo es una corriente teórica de naturaleza económica y social surgida hacia la década de los años 40, cuyo desarrollo y consolidación estuvo relacionada con la creación de la Comisión Económica para América latina y el Caribe (CEPAL)”** entidad perteneciente a las Naciones Unidas que tiene importantes aportes a la teoría del desarrollo y que ha tenido incidencia en los países latinoamericanos durante la gran depresión y la segunda guerra mundial.

Respecto a la aplicación de esta teoría el Banco Mundial (1999) en el umbral del siglo XXI apunta **“Algunos planteamientos del desarrollo, como las políticas brasileñas de sustitución de importaciones, parecieron funcionar durante algún tiempo, pero luego fracasaron”, por lo que se planteaba en el futuro introducir mejoras sostenibles en la calidad de vida, reducción de la pobreza, accesos a la salud y educación con mejores niveles de instrucción, participar en la vida pública y conseguir un medio ambiente limpio.**

Siendo el propio Banco Mundial (organismo encargado de la implementación de medidas de ajuste estructural en América Latina) que reconoce y explica una serie de fracasos, asumiendo de manera autocrítica que el desarrollo es dependiente de varios otros factores, sus relaciones y cambios, analiza sobre el concepto de desarrollo, contextualizando, de manera diferente a los conceptos tradicionales y de evolución biológica, que lo reducen a problemas de crecimiento económico y redistribución de la riqueza. (Mayoral, 2019), lo cual es importante, sin embargo, la historia de su implementación en América Latina ha transcurrido.

Como los resultados a las medidas de ajuste ortodoxas implementadas en América Latina no habían tenido los éxitos esperados, a finales de la década del 90 se generaron dudas sobre su concepción y las pautas que orientaron estos procesos, se retoma un cambio en el planteamiento de la política económica para América Latina y surge la implementación del modelo neoliberal.

El neoliberalismo

El pensamiento librecambismo fue el precursor de esta teoría cuyo principal gestor fue el economista escocés, Adam Smith y tuvo muchos seguidores de esta teoría ortodoxa basada en el pensamiento económico del liberalismo que incentiva y promueve el libre mercado y está en oposición a la intervención del Estado en la economía.

Ante el fracaso de las políticas aplicadas en América Latina con la crisis de la deuda que se evidencia en 1982 a raíz de informes alejados de la realidad que se sucedía en los países endeudados. En este escenario Toussaint(2002) realiza precisiones considerando aspectos como la ceguera del BM ante la problemática que se venía incubando, con pronósticos equivocados sobre los precios del mercado mundial, para lo que hace referencia al Informe Wapenhans (1992) y Comisión Meltzer (2000) sobre los fracasos del Banco Mundial, donde en un informe confidencial de evaluación de proyectos financiados por el Banco mundial precisan que, de 1300 proyectos en 113 países con endeudamiento el 37.5% los consideran insatisfactorios.

Después de confirmarse la crisis, el Banco Mundial propuso como receta las medidas que “tanto sufrimientos de estos países costaron y que llevaron a los gobiernos de los países de la Periferia a abandonar progresivamente instrumentos centrales de la soberanía nacional” (Toussaint, 2002), como en el caso del Perú que en la actualidad todos sus recursos se hallan en poder de inversionistas privados, con contratos solo para el beneficio de inversionista e insatisfacciones para los peruanos. Esta medida se contempló como necesidad estratégica en los países del tercer mundo como una manera de contención de la influencia de la Unión Soviética que se venía dando en el periodo de la guerra fría (Mora Toscano, 2006)

En América Latina se ha implementado esta nueva teoría del neoliberalismo, cuya concepción de desarrollo está fundada en el liberalismo, su auge en la región sucede en las décadas de los 80 y 90, en el Perú aplicado paralelamente con el cambio de Constitución y su implementación desde **1993. “estuvo marcada por lo que se conoció como el Consenso de Washington, suerte de recetario preparado por el Banco Mundial, Fondo Monetario Internacional y la Secretaría del Tesoro de Estados Unidos como instrumentos de política económica que los gobiernos del área debían ejecutar para garantizar el pago de los compromisos económicos y poder acceder al financiamiento luego que hiciera crisis el endeudamiento externo”.**(Mujica & Rincón, 2010) , de tal manera que esta corriente continúa en el Perú con defensores y detractores. Mientras tanto las reservas minerales y gasíferas principalmente se vienen extinguiendo rápidamente, en fiel cumplimiento de las políticas económicas dictadas por las entidades supranacionales, es decir de explotación y exportación de materia prima con ínfimos beneficios para la población del Perú, cuyos dictados de conservación del medio ambiente, equidad, descentralización y participación ciudadana pasan a ser letra muerta en la práctica en la Municipalidad distrital de Omacha.

Calidad de vida

En esta variable Calidad de vida hemos considerado cuatro dimensiones que son analizadas en la mayoría de investigaciones, con algunos cambios de denominación como en el caso de dimensión del trabajo, al que algunos autores denominan como Socio económico. Según Wanden-Berge et al (2015), **Calidad de vida es un concepto que se utiliza para indicar “el bienestar social general de los individuos y las sociedades, incluye elementos de riqueza y empleo, de ambiente, de salud física y mental, educación, recreación y pertenencia al grupo social”**, para otros autores es un concepto comparable con el paradigma de felicidad, es una construcción teórica

multidimensional que depende de factores internos y externos, cuyo resultado es la percepción de la calidad de vida del individuo.

Esta variable depende básicamente de las condiciones humanas de vida y bajo este criterio los niveles de pobreza son los que resaltan, por lo cual, incluimos algunas teorías respecto a la pobreza y Calidad de vida.

Teoría de la marginalidad.

Esta teoría es analizada por Sabatini (1981) y describe que, al finalizar la década del cincuenta la industrialización había sido visto como esperanza de mejora en las poblaciones y economías **nacionales por efectos de “arrastre”, contrariamente ocurre una pérdida del optimismo inicial visto en la industrialización. Como respuesta se utiliza por primera vez el término de “marginalidad” para calificar a la población “no absorbida” por el crecimiento industrial. Es en la década del sesenta que toma fuerza esta teoría, por la necesidad de resolver el problema de la pobreza que se presenta y es motivo de confrontaciones intelectuales respecto a las causas y las características de solución donde se desarrolla las teorías de la marginalidad. Delfino(2012) menciona que ésta se desarrolla en el ámbito de dos paradigmas contrapuestos, la idea de la marginalidad social o cultural que se desarrolla en el ámbito de la teoría de la modernización y la marginalidad económica asociada a la teoría de la dependencia. Heinkelamert (1968), precisa que la marginalidad como fenómeno nace en el caso de una sociedad que no tiene integración, una sociedad integrada se parte de la caracterización del hombre dentro de la sociedad que fundamentalmente son dos: El hombre vive en un determinado territorio y país que le exige cierta forma de convivencia, por lo tanto se convierte en un poblador, por otra parte éste tiene que vivir y tener bienes físicos y espirituales, para ello debe tener trabajo caso contrario no podrá tener bienes. En países en desarrollo bajo condiciones globales y locales deflacionarias sostiene Utsa(2008) el comercio implica más hambre, ya que las políticas deflacionarias son la principal causa para pérdida del poder adquisitivo en la India rural, que se viene dando desde la década del noventa mediante la apertura de mercados globales.**

Definición de calidad de vida.

El concepto de calidad de vida ha sido discutida y definida por diversos autores, cuyo inicio se remonta a la década del 30 en Europa, posteriormente en 1954 investigadores de la ONU define **como “nivel de vida” al conjunto de necesidades dela población para alcanzar su satisfacción** (Ramírez-Coronel et al., 2020), asociado al medio ambiente y deterioro de las condiciones de vida, durante la década del 50 e inicios de los 60 entra en debate con sumo interés por conocer el bienestar humano a raíz del proceso de industrialización enfocado desde las ciencias sociales, para que, hacia la década del 70 e inicios de los 80, el concepto toma un carácter multidimensional, considerando aspectos objetivos y subjetivos. (C. Jiménez, 2010), hacia la década lo los 90 el concepto se ha ido ampliando a medidas de impacto de cuidados médicos y tecnología médica sobre la calidad de vida y tiempo de vida de los pacientes (Fernández & Hernández, 1933), a inicios del siglo XXI Ardila (2003a) **de la revisión de varios autores propone definir como “un estado de satisfacción general, derivado de la realización de las potencialidades de la persona”, que tiene aspectos subjetivos como el bienestar físico, psicológico y social , intimidad y expresión emocional, es decir, se incorpora el factor Psicológico a la calidad de vida. Considerando estos estadios temporales donde se han ido añadiendo dimensiones a las definiciones, en la actualidad se tienen análisis de más de una treintena de definiciones por diferentes autores, en ese escenario Cornejo, (2016) realiza una síntesis actualizada de conceptos de varios autores que evidencia la amplitud de elementos de análisis que se exponen, así como alternativas de mejoramiento de la calidad de vida, por tanto, es un tema muy dinámico y complejo. En este marco, esta variable en la presente tesis es analizada pensando que uno de los fines de la persona es vivir de manera más humana, por lo cual consideramos que los conceptos que de alguna manera se enmarcan nuestras**

poblaciones de la sierra sur del Perú, particularmente Omacha, son los sostenidos por Grimaldo y Ardila.

PRONÓSTICO:

Las condiciones geográficas en las que se encuentra el distrito de Omacha como capital de distrito, en principio tiene un problema de localización, debido a que ha tenido que cambiar de lugar la sede de la Municipalidad y su población, subiendo a una altura mayor a la que fue su creación política, porque la carretera que se dirige a Antapallpa y otros distritos no pasa por la capital de distrito, sino por una comunidad denominada Antayaje ubicada a 4200 msnm en el que actualmente está asentada la infraestructura de la municipalidad, puesto de salud y puesto policial pertenecientes a la capital distrital.

La principal actividad del distrito es agropecuaria, siendo así, el agua es un elemento de sustento primordial para la productividad, el cual es insuficiente para las potenciales áreas de cultivo que existe, siendo los cultivos con tecnología ancestral, es decir bajo inundación con el uso de la Chaquitacla, sin el apoyo de maquinaria, que desde ya es una condición de inversión de tiempo y de personas elevados de la comunidad para una baja productividad e insegura por las condiciones climáticas propias del área.

Las altas tasas de analfabetismo, los altos porcentajes de población con educación secundaria sin concluir y el muy escaso número de estudiantes que acceden a las universidades consiguientemente escasos profesionales, constituyen una limitación de recursos humanos capacitados para ser convocados por las gestiones municipales, en razón a esta falencia, profesionales foráneos deben asumir la condición de funcionarios y servidores en la Municipalidad, que además de desconocer la realidad del distrito y su cultura deben trasladarse desde otras ciudades con el riesgo de llegar a destiempo por las limitaciones de movilidad existentes en el mercado del transporte.

La atención de la salud en el distrito está destinada principalmente actividades de promoción y protección específica, diagnóstico precoz y tratamiento oportuno de las necesidades de salud más frecuentes, de poca complejidad, por el nivel de Puesto de salud que tienen todos sus establecimientos y para atenciones medianamente complejas deben trasladarse a Accha o Paruro.

Las autoridades del gobierno local (alcaldes) elegidos han sido profesores, y desde 1967 a la fecha representan el 48% del tiempo, lo cual corrobora el escaso número de profesionales existentes en el distrito, lo cual no permite a la población tener otras alternativas

Los procesos de adquisiciones y la formulación y aprobación de proyectos requiere de servicio de internet y con ciertas limitaciones la municipalidad cuenta desde hace tres años, cuando la normatividad exige desde hace más de 15 años, lo cual es una limitación para la ejecución presupuestal.

Las políticas económicas han sido planteados y planificados por entidades supranacionales (CELAC, ILPES), aplicando teorías económicas que han fracasado a nivel de América Latina y estos se han reflejado en los municipios locales, por muchos factores y principalmente económicos el desarrollo local de Omacha se ha visto relegado, porque la carretera de acceso no existía hasta la década del 2000, que limitaba todo tipo de desarrollo.

La distribución del Canon para el Cusco ha generado expectativas de desarrollo, sin embargo, esta distribución está asociada a parámetros de cantidad de habitantes y mientras los distritos sean pequeños el presupuesto será inferior. Del presupuesto asignado, un mayor porcentaje esta asignado a gastos en administración, supervisión y otros para el funcionamiento de la municipalidad y menores porcentajes y muy ínfimos para salud, cultura y ambiente, cuando en la planificación de las entidades supranacionales se indica que se debe potenciar estas funciones,

en el distrito de Omacha esta implementación no tiene proyectos, hasta por lo menos el 2023 que se puede incluir otros proyectos, debido al sistema multianual de presupuesto .

Las condiciones de mercado a nivel distrital están limitadas a pequeñas tiendas donde se expenden productos básicos a pequeña escala, según información recabada, estos han sido implementados últimamente, lo que implica que anteriormente cada familia debía hacerlo en el mercado de Paruro o el Cusco, lo cual hace que la adquisición de sus productos sea más elevada, porque se adiciona el costo de los pasajes y los tiempos invertidos.

CONSECUENCIAS

Respecto a la ubicación de la capital del distrito resulta que, los pobladores de otros centros poblados y pretenden el cambio de capital de distrito por la ubicación geográfica de Antayaje, que no tiene en el momento actual trascendencia histórica como lo tiene la ubicación de Omacha, cuyo acceso es únicamente desde Antayaje, lo que conlleva a controversias sociales entre pobladores, lo cual es un síntoma de ruptura de la unidad de criterios de gobierno y por tanto de su desarrollo.

Se puede sectorizar en tres zonas geográficas que van ligadas a las características de uso de suelos para su aprovechamiento: Una zona alta mayor a los 4100 msnm, una intermedia entre los 4100 msnm y 3600 msnm y la más baja entre los 3600msnm a 3100msnm. La zona más alta apta para el pastoreo de camélidos sudamericanos, la zona intermedia para el cultivo de papa y cebada básicamente y la zona más baja donde tienen pocas áreas pero que pueden cultivar maíz con mejores resultados.

Por las condiciones de la altura , es bien conocido que las condiciones climáticas son muy adversas a la adaptación de cultivos como se ha descrito, se suma a estas condiciones otras de variabilidad climática o el cambio climático, por las condiciones que se explican científicamente y que han sido motivo de muchos estudios a nivel global, dado que su influencia es de carácter continental y mundial, aseveran que las condiciones de productividad no son las más óptimas en el futuro inmediato y mediano, que tiene incidencia directa en el área, más aún, las tecnologías de producción son de uso artesanal y sin el apoyo de maquinaria que optimizaría las condiciones de tiempos y costos de producción.

Las condiciones de vialidad por su geografía condicionan los tiempos de transporte, es decir siendo sus carreteras afirmadas que limitan la velocidad de los vehículos por lo angosto que son y el peligro que representan en los pases vehiculares, lo cual hace que pocas unidades se trasladen consiguientemente dependen de un viaje al día en un horario establecido para su movilización a las ciudades de Paruro y Cusco.

CONTROL PRONÓSTICO:

Ante esta situación, es necesario tener que considerar que el sistema de Gestión Municipal, permita la atención inmediata, y mediata de manera que los tres niveles de Gobierno (local , regional y nacional) tengan sus funciones, es decir de manera que se ponga en práctica la subsidiariedad, es decir lo que tienen que resolver el gobierno local y regional debe hacerlo en lo inmediato, y lo mediano debe hacerlo el Nacional, dado que los mayores presupuestos lo tienen el gobierno central y es quien debe ser el responsable de tales, acciones, sin embargo , en la actualidad la distribución presupuestal es por el número de habitantes, y siendo la población de Omacha con un bajo nivel de habitantes por km² , siempre tendrá una distribución presupuestal baja, lo que tendrá que estar condicionada a estos bajos presupuestos y gastos generalmente en el funcionamiento burocrático de la Municipalidad representa el 20% del presupuesto asignado son algunas de las limitaciones que constituyen el aletargamiento del Desarrollo Local como concepto.

METODOLOGIA

Según Behn (1998) **precisa que es “difícil hacer una investigación experimental (incluso cuasiexperimental) acerca de la eficiencia de las acciones administrativas”**. Por tanto, en lo referente a la gestión pública ha cambiado favorablemente a investigaciones por cuestionarios, ya que permite aplicar el similares tipos de pruebas estadísticas de manera similar a la investigación experimental, adicionalmente indica, que toda investigación está basada empíricamente de algún modo tal como lo hicieron Max Weber, Hebert Simon y Charles Lindblom, que realizaron una labor detallada y específica de manera empírica, sin embargo, son recordados más por sus enfoques teóricos que desarrollaron en base al razonamiento y la observación, por ejemplo en la actualidad su concepto de Weber de cómo debe funcionar la burocracia sigue vigente. Considerando estos elementos de razonamiento, en la presente investigación se aplica la técnica de las encuestas mediante la recolección de información en cuestionarios.

Los cuestionarios han sido elaborados considerando indicadores de las dimensiones en cada una de las variables de estudio. Estos han sido aplicados a 358 habitantes, de los cuales 185 de sexo femenino y 173 de sexo masculino, considerando una población total de 50.5% y 49.5% respectivamente, el registro de los cuestionarios ha sido realizados en reuniones del comité de riego, en reuniones de capacitación de disposición de residuos sólidos y reuniones del nuevo Plan De desarrollo distrital Concertado, a estudiantes del nivel secundario en las horas de salida de labores escolares y a algunos trabajadores de la Municipalidad, así mismo se ha entrevistado a algunos trabajadores y funcionarios de Desarrollo Económico de la Municipalidad de Omacha, y pocos estudiantes de la Universidad Nacional de San Antonio Abad mediante internet.

Diseño de la investigación

Es una investigación no experimental de corte transversal, basada en la formulación de cuestionarios de las variables, Gestión Municipal, Desarrollo Local y Calidad de vida, que en investigación social se aplica adecuadamente. Por tanto, es descriptivo–correlacional, no experimental de corte transversal. Para el diseño de la investigación tomamos como referencia a Hernández et al., (2014)

El diseño, respecto a la forma de la recopilación de información tiene característica mixta, por una parte, será documental y por la otra de campo, implicando recoger información de diversas fuentes y la de campo mediante los cuestionarios practicadas a la población de manera directa.

Desde la perspectiva de la temporalidad es una investigación de diseño histórico y contemporáneo transeccional, diseño que nos permitirá conocer los hechos históricos en un determinado periodo de tiempo con la finalidad de realizar las correlaciones pertinentes.

Identificación del tipo de Investigación

De acuerdo a la cualidad de la información que se recopila es una investigación cuantitativa, con la utilización de la técnica de encuestas, consistente en la aplicación de cuestionarios para las tres variables con el objeto de recoger, procesar y analizar características que ocurren en el ámbito de las comunidades del distrito de Omacha, considerando la descripción de sucesos económicos, políticos y sociales en la población.

Muestra de la investigación

La muestra para la cantidad de habitantes del distrito ha sido obtenida mediante muestreo probabilístico, con el método de muestreo al azar simple. Spiegel & Stephens (2009) proponen la una fórmula que permite estimar el tamaño de la muestra cuando se tiene algunos datos importantes respecto a la población objetivo. Realizando el proceso matemático, se obtiene una muestra de 358 habitantes para el distrito de Omacha con una población de 5443 habitantes.

Técnicas e instrumentos de recolección de datos

En nuestro estudio hemos empleado la observación directa, con visitas que nos han permitido la verificación de las viviendas, tipos de construcción, las proximidades entre comunidades, días de mercado o formas de comercialización de sus productos de primera necesidad, trabajos que desarrollan y cultivos que se pueden verificar, pastoreo, formas de viajes, atención en el puesto de salud, reuniones comunales, uso de instrumentos de labranza de la tierra, entre otras actividades.

Se aplico encuestas a los pobladores directamente e indirectamente involucrados en programas de atención gubernamental, en programas de gobierno local, trabajadores de la Municipalidad de Omacha, así como a estudiantes universitarios y secundarios mayores de 18 años, para lo cual se utiliza cuestionarios para las variables Gestión Municipal, Desarrollo Local y Calidad de vida.

Se han realizado entrevista a las autoridades y técnicos que participan en la Gestión Local y a la población beneficiada con proyectos o programas de Desarrollo local.

El instrumento ha sido formulado con el propósito de reunir información primaria, conformada por 80 preguntas cerradas, en la escala de Likert, de las cuales 30 correspondientes a Gestión Municipal, 30 a Desarrollo Local y 20 a la Calidad de vida; en las mismas se han registrado, edad sexo y procedencia (comunidad o anexo). El tiempo de promedio utilizado para cada encuesta fue de 40 minutos, en la modalidad de forma directa y en algunos casos vía internet a los estudiantes de Omacha que se encuentran en la ciudad del Cusco.

Técnicas de análisis de datos

Para la el tratamiento de los resultados de cuestionarios y obtener frecuencias y porcentajes en cada una las variables y dimensiones se ha realizado un baremo en el que se ha definido los rangos para tres niveles de interpretación, alto, medio y bajo, donde los valores menores significan alto y los valores mayores significan bajo, dado que las respuestas positivas o favorables se ha tomado con el valor de la unidad y las respuestas negativas o desfavorables se han considerado con valor de 5 en la escala de Likert, muestras que 8 para las respuestas no conocidas y/o no respondidas.

Para el análisis estadístico se ha utilizado el programa estadístico Statistical Package for the Social Sciences (SPSS V.24 para Windows).

Análisis de correlación (Spearman Rho)

Para efectuar la correlación de las variables se utiliza el análisis de correlación Rho de Spearman que según Questionpro (2020) , se trata de un análisis bivariado que cuantifica la eficacia de mutualidad entre dos variables y el sentido de la relación, respecto a fuerza de la relación, dicho coeficiente de correlación varía entre 1 positivo y 1 negativo. Mientras el valor de coeficiente de correlación tiende a cero, la relación entre variables relacionadas será más débil. El sentido de la relación se precisa con el signo del coeficiente; un + sign indica una relación Directa y un sign – precisa una relación inversa. El análisis de Rho de Spearman es una prueba no paramétrica que se utilizara cuando la prueba de bondad de ajuste Kolmogórov-Smirnov sea rechazada.

El Análisis factorial exploratorio

Se aplica también el Análisis Factorial Exploratorio, con la finalidad de concordar resultados con los resultados del Rho de Spearman y explicar la varianza. Según Mavrou (2015) El AFE (análisis factorial exploratorio) tiene como finalidad encontrar la estructura subyacente de un cumulo de datos cuantitativos equivalente a un pequeño número de dimensiones encubiertas comunes que expliquen la mayor parte de la varianza observada en un conjunto más amplio de variables. Así mismo señala Mavrou (2015), que en el AFE es necesario que se cumplan tres condiciones importantes: el tamaño muestral sea mayor de 100, idealmente 300 o 400, en nuestro caso es de 358, lo cual se cumple esta condición, la ratio mínima de casos por variable y ratio de variables

por factor. Para este análisis se requiere que los factores sean menos que los casos(muestra), el que se cumple con 358 casos y 80 factores, por tanto, es absolutamente viable realizar el análisis factorial exploratorio.

Análisis factorial KMO.

El estadístico Kaiser -Meyer-Oklin de adecuación de muestreo es indicador de la proporción de la varianza en las variables que pueden ser ocasionados por agentes subyacentes. Los valores próximos a 1 son indicativos que el análisis factorial puede resultar útil con la información, en caso que el valor sea inferior a 0.5, los resultados a obtenerse del análisis factorial probablemente no serán de mucha utilidad (IBM, 1989)y respecto a la prueba de esfericidad de Bartlett los valores inferiores a 0.05 del nivel de significación indican que un análisis factorial puede ser útil con los datos.

RESULTADOS Y DISCUSION

Procesamiento.

Tomando en cuenta los objetivos de la investigación, la base de datos del instrumento de investigación ha sido tabulado en el baremo con apoyo de una hoja de cálculo Excel, distribuyéndose la amplitud en tres niveles (alto medio y bajo), siendo los valores del concepto más elevado, dado que los puntajes en la escala de Likert han sido asignados como muy de acuerdo con 1 y en muy desacuerdo con el valor de 5. En base a esta valoración se ha obtenido los resultados de las frecuencias y porcentajes en las dimensiones y variables.

Presentación de resultados

La presente investigación tuvo como objetivo determinar cuál es la relación entre la gestión municipal y el desarrollo local para la calidad de vida en el distrito de Omacha provincia de Paruro, para lo cual, mediante el uso de la técnica de las encuestas se ha obtenido información cuyo tratamiento ha sido realizado por tres técnicas estadísticas, una descriptiva basada en los porcentajes de frecuencias relativa obtenidas a partir de un baremo distribuido en tres niveles, alto, medio y bajo, en las frecuencias y dos basadas en estadística inferencial con la aplicación de estadísticos no paramétricos del Rho de Spearman y el Análisis factorial Exploratorio.

Resultados e interpretación a partir de prueba estadística descriptiva

Con el apoyo del análisis de porcentajes de frecuencias se ha resumido en cuadros por variable los porcentajes de frecuencias de la población cuyos conceptos se pueden interpretar de modo bastante genérico.

Para la Gestión Municipal el nivel medio es que mayor porcentaje de encuestados han respondido, es decir que el 88% la población considera no está de acuerdo ni en desacuerdo con la gestión municipal, con algunas dimensiones como el presupuesto y la participación ciudadana están como muy de acuerdo y de acuerdo alcanzan el 10% de la población.

Tabla 3: Gestión Municipal

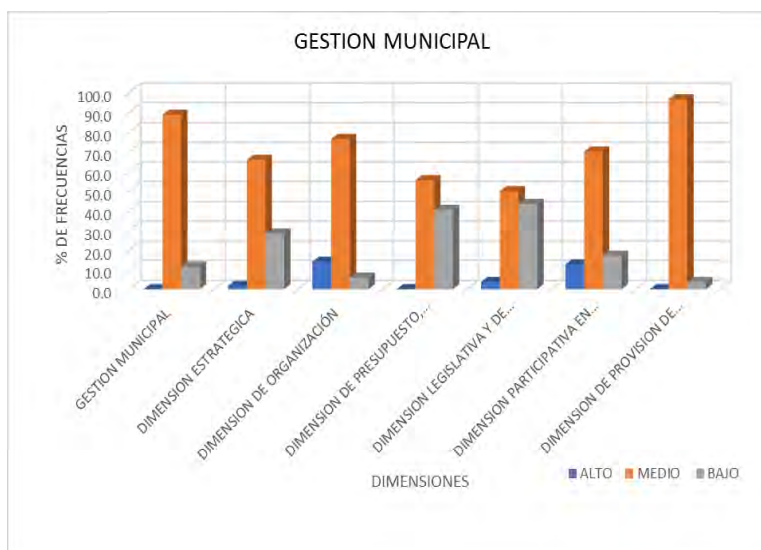

Para la variable Desarrollo Local el nivel medio el 93% la población considera no está de acuerdo ni en desacuerdo con el Desarrollo Local, con algunas dimensiones como el socio político y ambiental están como muy de acuerdo y de acuerdo llegan al 7% de la población.

Tabla 4: Desarrollo Local

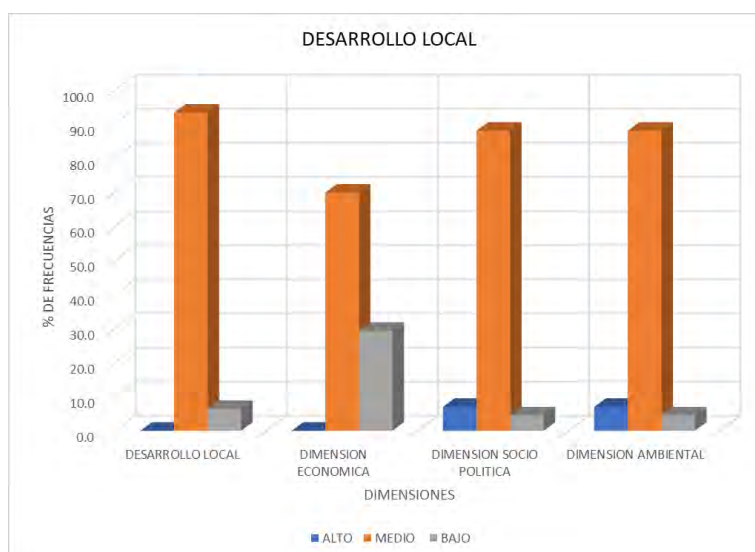

Para la variable Calidad de vida el nivel medio es donde el mayor porcentaje de encuestados han respondido, es decir que el 90% la población considera que no está de acuerdo ni en desacuerdo con la Calidad de vida, y un próximo a 20% de la población considera como muy de acuerdo y de acuerdo en las dimensiones de trabajo, hábitos de vida, y educación o formación, lo que significa que a pesar de poco Desarrollo local su calidad de vida percibida es mayor que las otras dimensiones. en el nivel alto.

Tabla 5: Calidad de vida

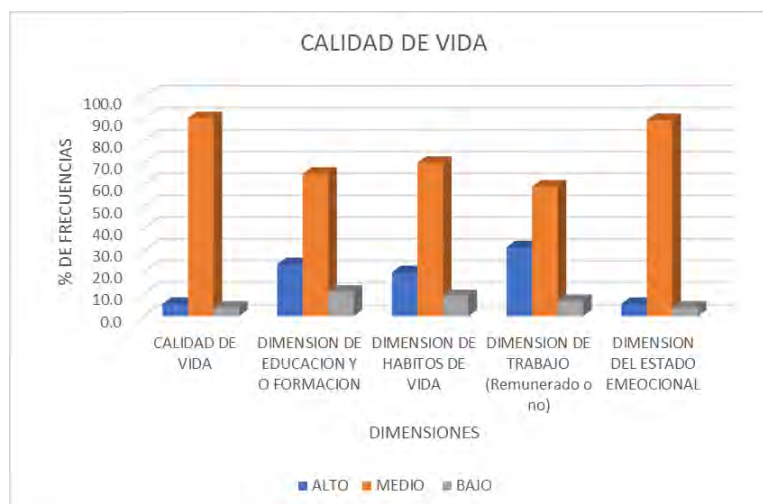

Resultados e interpretación a partir de pruebas estadísticas inferenciales

Correlación del Rho de Spearman.

Respecto a la relación de la gestión municipal y desarrollo local para la calidad de vida en el distrito de Omacha, empleando el Rho de Spearman, donde la gestión municipal y el desarrollo local tienen una correlación baja directa, pero muy significativa.

Correlación del análisis factorial exploratorio.

Se puede interpretar que hay hasta cinco componente o grupos de población con distintos puntos de vista u opiniones respecto a la Gestión Municipal, Desarrollo local y la Calidad de vida en el distrito de Omacha.

El primer componente o grupo de habitantes de Omacha considera que la variable Calidad de vida está relacionada con la Gestión Municipal con fuerza básicamente con la función legislativa y sociopolítica, así como considera que los servicios son buenos.

Un segundo componente que no considera los aspectos considerados por el primer componente considera que lo mejor son la planificación, organización y la legislación y fiscalización.

El tercer componente considera que su estado emocional está ligado a gestión municipal principalmente con mayor fuerza en las dimensiones ambiental y sociopolítica, mientras que con las dimensiones de participación ciudadana y fiscalización débilmente.

El cuarto componente considera importante el aspecto de la ejecución presupuestal y financiera de la gestión que realiza la Municipalidad, asociando a la dimensión económica del desarrollo Local y débilmente las dimensiones de la organización y ambiental de la variable gestión Municipal.

El ultimo componente que considera su formación y educación de la variable Calidad de vida estima como relevante en la dimensión de servicios y la dimensión participativa de la variable Gestión Municipal.

Resultados de la revisión de información.

La pobreza en sus distintos niveles, representa una preocupación de los países del mundo, esta ha sido traducida en la planificación e implementación de teorías económicas en los países de América Latina por el Banco Mundial y el Fondo monetario Internacional principalmente, a través de la CEPAL, ILPES, OIT organismos encargados del análisis de políticas económicas y sociales de mediano y largo plazo, iniciando por la década de 50 con la propuesta de la industrialización y

la sustitución de importaciones, que lamentablemente no tuvo el éxito esperado, posteriormente en la década del 60 cambian esta orientación hacia la homogeneización social y diversificación pro exportadora priorizando el Desarrollo Local, que tampoco tuvo éxito, en la década de los 80 con la propuesta de superar el endeudamiento externo y en la década de los 90 con la implementación Neoliberal donde el Estado no tienen incidencia en el mercado y el libre mercado permite particularmente en el Perú que la educación y salud sea responsabilidad privada con accesos limitados a la población con menos recursos económicos, tal es así que los puestos de salud de Checapucara y Sahuja Sahuja sin presupuesto para el personal de salud por parte del Ministerio de salud funciona con los reducidos presupuestos de la Municipalidad. En general dependemos de las entidades supranacionales y sometidos a sus intereses de aprovechamiento recursos en desmedro económico y ambiental de los países de América Latina, siendo favorecidos los países que tienen el control del Banco Mundial, Fondo Monetario Internacional y Banco internacional de desarrollo principalmente, que el mismo Banco mundial ha reconocido el fracaso de la implementación de diversas políticas económicas, por tanto, estos son reflejados en el Perú y Omacha.

El PDC Omacha al 2019 como documento de diagnóstico con contenido de información relevante de la Educación, Salud, Vivienda, Servicios públicos, Saneamiento y otros cuyas cifras son indicadores que muestran las condiciones de pobreza del distrito, en este documento se plantea importantes objetivos estratégicos, programas y proyectos en los ejes de Desarrollo humano y social, Desarrollo Económico, Ordenamiento territorial, articulación y Medio Ambiente, Patrimonio, identidad y cultura, Gestión y Desarrollo institucional, algunos de los cuales se muestra en las figuras donde están priorizados la construcción de instituciones educativas, la construcción de un mini hospital, construcción de un puesto de salud de Hacca, entre muchos otros proyectos que se pueden verificar.

Figura 5: Proyectos contenidos en el PDC Omacha al 2019 en je Desarrollo humano -Educación

NOMBRE DEL PROYECTO	TEMPORALIDAD		
	CORTO PLAZO	MEDIANO PLAZO	LARGO PLAZO
EJE DESARROLLO HUMANO Y SOCIAL			
Sub Eje de Educación			
Construcción y Mejoramiento de Centros Educativos a Nivel Distrital	x	x	x
Fortalecimiento de Capacidades del Proyecto Educativo Local		x	
Implementación de Bibliotecas Escolares a Nivel Distrital	x		
Construcción de Centros Educativos Antapalpa	x		
Construcción y Mejoramiento de la Oferta Educativa de Institución Secundaria - Antapalpa	x		
Construcción y Mejoramiento de la Oferta Educativa de Institución Secundaria - Oscollopata	x		
Construcción y Equipamiento de Centro Educativo Huasquillay	x		
Construcción y Equipamiento de Centro Educativo Omacha	x	x	x
Mejoramiento de la I.E. Ocollopata - Cerco Perimétrico y SS. HH.	x		
Mejoramiento de la I.E. 501208 - Omacha.	x		
Construcción y Creación de Colegio Agropecuario - Hacca		x	
Construcción de Local para la institución Educativa 90408 - Hacca			x
Construcción de Local para Pionoi - Huancarani		x	
Mejoramiento de Local de la Institución Educativa N° 501245 - Huancarani		x	
Mejoramiento de local de la institución Educativa (Hullique) Cerco Perimétrico y SS. HH.		x	
Construcción de Local para Pionoi - Collani		x	
Construcción de Local para Pionoi - Comunidad Campesina de Omacha		x	
Construcción de Local para Pionoi - Comunidad Campesina de Antapalpa		x	
Construcción de Local para Pionoi - Comunidad Campesina de Checapucara		x	
Construcción de Local para Pionoi - Comunidad Campesina de Sahuja Sahuja		x	
Construcción de Local para Pionoi - Comunidad Campesina de Quite		x	
Construcción de Local para Pionoi - Comunidad Campesina de Hullique		x	
Construcción de Local para Pionoi - Comunidad Campesina de Hullique		x	
Construcción de Local para Pionoi - Comunidad Campesina de Coyani		x	
Construcción de Local para Pionoi- Zona B		x	

De los 22 proyectos en el sub eje Educación propuestos en el PDC, actualmente en el banco de inversiones del MEF se registra catorce proyectos en calidad de mejoramiento y ampliación, de

los cuales solo cuatro son coincidentes (resaltados) y no se registra ningún proyecto en construcción nuevo.

Figura 6: Proyectos en el banco de inversiones del MEF – Educación

EDUCACION	
MEJORAMIENTO Y AMPLIACION	1 I.E. INTEGRADA N 50803 SAHUA SAHUA EN LA COMUNIDAD CAMPESINA DE SAHUA SAHUA
	2 I.E. N 50369 COMUNIDAD DE HUILLQUE
	3 I.E. INICIAL N° 380 ANTAPALLPA
	4 I.E. N° 50889 DE LA COMUNIDAD CAMPESINA DE PACLLA
	5 I.E. NRO 51051 HATUNCANCHA
	6 I.E. PRIMARIA. N 50371 DE LA COMUNIDAD DE HUILLCUYO
	7 I.E.P. 50366 MIGUEL GRAU DEL CENTRO POBLADO DE ANTAPALLPA
	8 I.E. INTEGRADA JUAN VELAZCO ALVARADO DE LA COMUNIDAD DE CHECAPUCARA
	9 I.E SECUNDARIA SECTOR CCASAPATA COMUNIDAD DE CHECCAPUCARA
	10 I.E. PRIMARIA N 501264 DEL ANEXO CHAPINA COMUNIDAD DE ANTAPALLPA
	11 I.E. N° 501208 EN EL SECTOR DE ANTAYAJE DE LA COMUNIDAD DE OMACHA
	12 I.E.PRIMARIA N° 501245 DEL ANEXO HUANCARANI COMUNIDAD DE SAHUA SAHUA,
	13 NIVEL SECUNDARIO EN LA I.E. OSCCOLLOPATA, DISTRITO DE OMACHA
	14 EDUCACIÓN BÁSICA INICIAL N° 994 DEL ANEXO DE ANTAYAJE

Fuente: Adaptado de Página del MEF: <https://ofi5.mef.gob.pe/invierte/pmi/consultapmi>

De los diez proyectos en el sub eje Salud propuestos en el PDC, actualmente en el banco de inversiones del MEF se registra tres proyectos en calidad de mejoramiento y ampliación, y un proyecto de construcción de casa materna en Checapucara. No se registra los proyectos de construcción del mini hospital ni el puesto de salud.

Figura 7: Proyectos contenidos en el PDC Omacha al 2019 en je Desarrollo humano -Salud

Sub Eje de Salud			
Construcción de Puesto de Salud – Hacca		x	
Construcción de Mini Hospital en la Capital de Distrito			x
Fortalecimiento de Capacidades en Nutrición y Salud	x		
Desarrollo de Capacidades e implementación del Plan Distrital de Seguridad Alimentaria.	x		
Desarrollo de Capacidades de Salud Preventiva Promocional.	x		
Mejoramiento Puestos de Salud (implementación y Equipamiento) a nivel distrital		x	x
Mejoramiento Integral del Puesto de Salud Huasquillay (Motocicleta y Ambulancia)		x	
Mejoramiento Integral del Puesto de Salud Omacha (Motocicleta y Ambulancia)		x	
Mejoramiento Integral del Puesto de Salud Sahu Sahu		x	
Mejoramiento de la Infraestructura de la Casa Materna de Antapallpa		x	

Figura 8 2: Proyectos en el banco de inversiones del MEF – Salud

SALUD	
MEJORAMIENTO Y AMPLIACION	1 CONDICIONES NUTRICIONALES EN MADRES GESTANTES Y NINOS MENORES DE 05 AÑOS OMACHA,
	2 SERVICIOS DE PROMOCIÓN, PREVENCIÓN PARA EL CUIDADO INTEGRAL DE NINOS Y NINAS MENORES DE 5 AÑOS Y MADRES GESTANTES EN EL CENTRO POBLADO DE HUASQUILLAY
	3 SERVICIOS DE SALUD BASICA DE CATEGORIA I-2 EN EL PUESTO DE SALUD DE LA LOCALIDAD DE ANTAPALLPA

Fuente: Adaptado de Página del MEF: <https://ofi5.mef.gob.pe/invierte/pmi/consultapmi>

En el sub eje Saneamiento propuestos en el PDC Omacha al 2019, se han propuesto quince proyectos de construcción nuevos y cuatro mejoramientos de agua potable y desagüe en las diferentes comunidades, en el banco de inversiones se registra cuatro proyectos en construcción y diez proyectos en calidad de mejoramiento y ampliación de agua potable y disposición de excretas. Como se evidencia son distintos los proyectos propuestos y los proyectos en el banco de inversiones.

Figura 9: Proyectos contenidos en el PDC Omacha al 2019 en je Desarrollo humano -Saneamiento

Sub Eje de Saneamiento			
Construcción y Mejoramiento de Sistema de Abastecimiento de Agua y Desagüe a nivel Distrital	x	x	x
Desarrollo de Capacidades de Recojo y Disposición final de Desechos Sólidos y Líquidos.	X		
Construcción de Sistema de Abastecimiento de Agua Potable, Desagüe Hatuncancha	x		
Construcción de Sistema de Abastecimiento de Agua Potable, Desagüe Antapallpa	x		
Construcción de Sistema de Abastecimiento de Agua Potable, Desagüe Chapina	x		
Construcción de Sistema de Abastecimiento de Agua Potable, Desagüe Checcapucara	x		
Construcción de Sistema de Abastecimiento de Agua Potable, Desagüe Huillicuyo	x		
Construcción de Sistema de Abastecimiento de Agua Potable, Desagüe Joloña	x		
Construcción de Sistema de Abastecimiento de Agua Potable, Desagüe Ticamayo	x		
Construcción de Sistema de Abastecimiento de Agua Potable, Desagüe Quille	x		
Construcción de Sistema de Abastecimiento de Agua Potable, Desagüe D. Omacha	x	x	x
Construcción de Sistema de Abastecimiento de Agua Potable, Desagüe Paclla	x		
Construcción de Sistema de Abastecimiento de Agua Potable, Desagüe Perccacata		x	
Construcción de Sistema de Abastecimiento de Agua Potable, Desagüe Oscocolpata		x	
Ampliación Sistema de Abastecimiento de Agua Potable, Desagüe Huasquillay		x	
Construcción y Mejoramiento de Sistema de Abastecimiento de Agua Potable, Desagüe a nivel distrital	x	x	x
Construcción de Relleno Sanitario del Distrito de Omacha		x	
Mejoramiento Sistema de Abastecimiento de Agua Potable y Letrinas en Ancascocha- Antapallpa		x	
Ampliación de Sistema de Abastecimiento de Agua Potable y Letrinas Antayaje - Omacha		x	
Construcción de Sistema de Abastecimiento de Agua Potable, Desagüe Sahuja Sahuja - 5 sectores		x	

Figura 10: Proyectos en el banco de inversiones del MEF – Saneamiento

SANEAMIENTO		
		SISTEMA DE AGUA POTABLE E INSTALACION DEL SISTEMA DE DISPOSICION SANITARIA DE EXCRETAS
MEJORAMIENTO Y AMPLIACION	1	EN EL ANEXO ANCASCOCHA, COMUNIDAD DE ANTAPALLPA
	2	OMACHA CAPITAL; CHECCAPUCARA ANEXOS: HATUNCANCHA, COLCHAPAMPA; SAHUA SAHUA ANEXOS: HUANACOPAMPA, CHILL
	3	EN LOS ANEXOS DE KURPA ALTO, OMALA Y CHIUCA DE LA COMUNIDAD DE QUILLE,
	4	EN ANEXO CCOYANI COMUNIDAD DE OMACHA
	5	EN ANEXO CHAPINA COMUNIDAD DE ANTAPALLPA
	6	EN ANEXO DE PICHACA COMUNIDAD DE OMACHA
	7	EN EL SECTOR DE TAHUI, COMUNIDAD DE ANTAPALLPA
	8	SISTEMA DE AGUA POTABLE Y SANEAMIENTO EN 17 SECTORES
	9	EN ANEXO PARCCO COMUNIDAD DE ANTAPALLPA
	10	SISTEMA DE AGUA POTABLE, ALCANTARILLADO Y PLANTA DE TRATAMIENTO DE AGUA RESIDUAL CENTRO POBLADO DE ANTAPALLPA

Fuente: Adaptado de Página del MEF: <https://ofi5.mef.gob.pe/invierte/pmi/consultapmi>

En el eje de desarrollo económico se ha considerado en el PDC Omacha al 2019, veintiséis proyectos, y en el banco de inversiones del MEF se tiene registrado diez proyectos entre mejoramiento, ampliación, capacitación y uno como construcción nueva, que representan menos del 50% de los proyectos propuestos.

Figura 11: Proyectos contenidos en el PDC Omacha al 2019 en je Desarrollo económico

EJE DE DESARROLLO ECONÓMICO			
Sub Eje Agricultura y Ganadería			
Estudio de Pre inversión de Planta Lechera Zona B		x	
Construcción Riego Tecnificado Oscollopata-Huayllapujio-Achurlopampa	x		
Construcción Riego Tecnificado Omacha		x	
Construcción de Canal de Irrigación Ochuca Chihuanohay	x		
Construcción de Sistema de Riego Tecnificado Uñacama-Huallata	x		
Mejoramiento del Sistema de Riego Tecnificado Huillicuyo	x		
Fortalecimiento de la Capacidad Productiva de las Comunidades Campesinas	x		
Desarrollo de Capacidades Programa de financiamiento en base a cadenas productivas rentables y competitivas	x		
Apoyo a la Producción Agropecuaria a Nivel Distrital	x	x	x
Apoyo a la producción Agropecuaria Ganados Mejorados Coyari	x		
Construcción de Sistema de Riego por Aspersión Sahuá Sahuá	x		
Ampliación de Sistema de Riego - Huilique	x		
Construcción de Sistema de Riego por Aspersión Paclia	x		
Construcción de Sistema de Riego por Aspersión Joloña	x		
Construcción de Sistema de Riego por Aspersión Wataqaqa	x		
Ampliación de Riego por Aspersión Hacca	x		
Apoyo a la Producción Agropecuaria – Ganados Mejorados Joloña	x		
Construcción de Sistema de Riego por Aspersión Hatuncancha Lucana	x		
Estudio de Pre Inversión - Planta de Procesamiento de Productos Agrícolas		x	
Rehabilitación de Molino de Piedra		x	
Construcción de Cerco Perimétrico para Vicuña		x	
Desarrollo de Capacidades para Desarrollo Económico Local	x		
Construcción de Coberizos en Sahuá Sahuá	x		
Construcción de Pisgranja en la I.E. N° 50365 Omacha	x		
Riego por Aspersión Huayllapucyo Pucarapata Sucabamba - Oscollopata	x		
Construcción de reservorio nocturno para cultivo de pastos y mejoramiento de ganado en Checapucara y Ticamayo	x		

Figura 12: Proyectos en el banco de inversiones del MEF – Desarrollo económico

		DESARROLLO ECONOMICO
MEJORAMIENTO, AMPLIACION Y CAPACITACION	1	CAPACIDADES CON INNOVACION TECNOLOGICA DE LA CADENA PRODUCTIVA DE CUYES EN LAS COMUNIDADES CAMPESINAS DEL DISTRITO DE OMACHA
	2	CAPACIDAD TECNICA Y OPERATIVA DE LA SUBGERENCIA DE DESARROLLO ECONOMICO LOCAL DE LA MUNICIPALIDAD DISTRITAL DE OMACHA
	3	COMPETITIVIDAD DE LA CADENA PRODUCTIVA DE CARNE DE BOVINO EN LAS COMUNIDADES DEL DISTRITO DE OMACHA
	4	CAPACIDADES EN EL MANEJO SOSTENIBLE DEL GANADO VACUNO LECHERO EN LAS COMUNIDADES CAMPESINAS DE OMACHA
	5	CAPACIDADES PRODUCTIVAS Y CONDICIONES DE SEGURIDAD ALIMENTARIA
	6	PRODUCCION FRUTICOLA EN EL DISTRITO DE OMACHA
	7	SERVICIOS DE APOYO AL DESARROLLO PRODUCTIVO EN LA SUB GERENCIA DE DESARROLLO ECONOMICO LOCAL DE LA MUNICIPALIDAD DISTRITAL DE OMACHA
	8	SERVICIOS DE PROMOCION Y COMERCIALIZACION DE LOS PRODUCTOS AGROPECUARIOS, AGRO INDUSTRIALES, ARTESANALES Y CULTURALES
	9	CAPACIDADES DE PRODUCCION Y COMERCIALIZACION EN LOS PRODUCTORES DE LA CADENA PRODUCTIVA DE CUYES
	10	CAPACIDADES DE PRODUCCION Y PRODUCTIVIDAD DE CULTIVOS ANDINOS

Fuente: Adaptado de Página del MEF: <https://ofi5.mef.gob.pe/invierte/pmi/consultapmi>

En el sub eje de articulación, sistema vial y transporte en el PDC Omacha al 2019 se considera quince proyectos, y en el banco de inversiones del MEF se registra dos en calidad de mejoramiento y tres como nuevas construcciones, que representan el 33% de los proyectos propuestos.

Figura 13: Proyectos contenidos en el PDC Omacha al 2019 en el sub eje Articulación y transporte

Sub eje de Articulación, sistema Vial y Transporte			
Construcción y Mejoramiento de Trochas Carrozables	x	x	x
Construcción de Trocha Carrozable Accha-Huasquillay -Huillcuyo-Hacca-Paclla-Ingata-Chumbivilcas		x	
Construcción de Puente Carrozable de Amancay -Saysioc-Alccamari-Huaykacca		x	
Construcción de Puente Peatonal Macpe		x	
Mejoramiento Puente Huilque -Huasquellay		x	
Construcción Puente Peatonal Socco Socco		x	
Mejoramiento de Caminos Rurales Huillcuyo-Omacha	x		
Construcción de Carretera Oscollopata - Omacha		x	
Construcción de Trocha Carrozable Antayaje - Jolofia	x		
Construcción de Trocha Carrozable Huillcuyo- Quille	x		
Construcción de Trocha Carrozable Antapallpa. Parco y Tahuí	x		
Construcción de Trocha Carrozable Chapina Quille	x		
Construcción de Trocha Carrozable Huasquillay -Antayaje	x		
Construcción de Trocha Carrozable Omacha	x		
Construcción de Trocha Carrozable Pichaca Jolofia	x		

Figura 14: Proyectos en el banco de inversiones del MEF – Articulación y transporte

ARTICULACION Y TRANSPORTE		
MEJORAMIENTO	1	TRANSITABILIDAD VEHICULAR Y PEATONAL DE LA VIA DE INGRESO A LA COMUNIDAD DE CHECCAPUCCARA
	2	TRANSITABILIDAD VEHICULAR Y PEATONAL EN EL PERIMETRO DE LA PLAZA DE ARMAS DE LA COMUNIDAD DE ANTAPALLPA

Fuente: Adaptado de Página del MEF: <https://ofi5.mef.gob.pe/invierte/pmi/consultapmi>

Discusión:

Los proyectos propuestos en el PDC Omacha al 2019, se entiende que han sido formulados con la participación de la población, quienes demandan la ejecución de los proyectos después del diagnóstico realizado, sin embargo al concluir el horizonte del Plan distrital concertado, se estima la ejecución de los proyectos propuestos en el PDC, han sido ejecutados en un 50%, no todos concluidos, estos números permiten aseverar que la planificación estratégica de la municipalidad tienen un cumplimiento al 50% respecto a la gestión de proyectos, sin embargo en los sub ejes educación y Salud que son muy importantes en el aspecto social el porcentaje de cumplimiento es menor al 30% y son de mejoramiento y ampliación y diez nuevos que tomando el horizonte De 10 años del PDC se tiene un promedio de 1 proyecto adicional por año.

Figura 15: Proyectos registrados como nuevos en el banco de inversiones del MEF

SANEAMIENTO		
CONSTRUCCION DE INFRAESTRUCTURA	SISTEMA DE AGUA POTABLE E INSTALACION DEL SISTEMA DE DISPOSICION SANITARIA DE EXCRETAS	
	1 EN LA COMUNIDAD DE HUILLCUYO	
	2 INSTALACION DE LETRINAS EN SECTOR HUANCARANI CC SAHUA SAHUA OMACHA,	
	3 SISTEMA INTEGRAL DE SANEAMIENTO BASICO PACLLA COMUNIDAD DE HACCA	
	4 EN EL CENTRO POBLADO DE HUASQUILLAY	
	ARTICULACION Y TRANSPORTE	
	5 CONSTRUCCION DE PISTAS Y VEREDAS DE LA VIA DE INGRESO PRINCIPAL Y ACCESO A LA PLAZA DEL ANEXO ANTAYAJE	
	6 CONSTRUCCION PUENTE CARROZABLE VIGA LOSA EN EL SECTOR FUNDICION COMUNIDAD DE CHECCAPUCARA	
	7 PUENTE CARROZABLE EN EL RIO JOLONIA EN LA COMUNIDAD DE HUILLCUYO	
	SALUD	
	8 CASA MATERNA DEL PUESTO DE SALUD DE LA COMUNIDAD DE CHECCAPUCARA	
	CULTURA Y DEPORTE	
	9 LOSA DE RECREACION MULTIUSO EN EL SECTOR DE OCCOPAMPA COMUNIDAD CAMPESINA CHECCAPUKARA	
	10 LOSA DEPORTIVA MULTIUSO Y CERCO PERIMETRICO EN LA I.E. SECUNDARIA SAN ISIDRO DEL ANEXO ANTAYAJE COMUNIDAD DE OMACHA	
11 LOSA DEPORTIVA, CERCO PERIMETRICO, SERVICIOS HIGIENICOS E INSTALACION DE JUEGOS DEPORTIVOS HUILLCUYO		
DESARROLLO ECONOMICO		
12 CENTRO COMUNAL COMERCIAL COMUNIDAD CAMPESINA DE ANTAPALLPA		
SEGURIDAD CIUDADANA		
13 LOCAL COMISARIA TIPO E DE LA POLICIA NACIONAL DEL PERU DE ANTAYAJE		
14 PLAZA DE ARMAS DE LA COMUNIDAD DE ANTAPALLPA		

Fuente: Adaptado de Página del MEF: <https://ofi5.mef.gob.pe/invierte/pmi/consultapmi>

Resultados de entrevistas a autoridades y servidores de la municipalidad.

El interés de entrevistar a regidores en su calidad de autoridades elegidas era conocer el desarrollo de sus funciones, tales como qué tipo de proyectos y ordenanzas municipales habían propuesto y que aspectos de la gestión municipal consideraban importante fiscalizar. En el caso de una regidora y un regidor, respondieron que los proyectos estaban aprobados y no se podían proponer otros proyectos, y respecto a las ordenanzas coincidieron en señalar que el año 2021 habían aprobado una ordenanza municipal, respecto a la fiscalización municipal indicaron que la ejecución física y financiera de los proyectos era de interés fiscalizar ya que los proyectos debían tener avances físicos y tener similar avance, además que no se había encontrado ningún tipo de problemas porque había una contraloría encargada de realizar el seguimiento a la ejecución de los proyectos.

La entrevista a servidores de la oficina de proyectos multianual de inversiones, tenía el propósito de conocer el detalle de los proyectos aprobados, en ejecución y nuevos proyectos, ante lo cual nos facilitaron información de los proyectos en archivo digital y la página web del Ministerio de Economía y Finanzas, que ellos reportaban semanal y mensualmente, es en base a esta información que se indica los detalles de proyectos. Así mismo se entrevistó al director de la oficina de desarrollo económico, que nos informó que el proyecto exitoso de la Municipalidad era la crianza y comercialización de cuyes y que tenía planificado replicar este proyecto en otras comunidades, respecto a los proyectos de riego estos por el costo deben ser financiados por el Gobierno Regional Cusco (IMA, Plan Meriss) y también se debían presentar expedientes para su ejecución por Agro rural, dado los costos elevados la Municipalidad no podía ejecutarlos.

En general los proyectos pequeños como los de cuyes la municipalidad está en la capacidad de ejecutarlos, sin embargo proyectos de envergadura como los sistemas de riegos, construcción de colegios y puestos de salud deben ser ejecutados por el gobierno Regional Cusco, y resulta siendo una limitación, proponer proyectos que demanden mayores presupuestos al asignado anualmente, por lo que la municipalidad no podrá ejecutarlos por los escasos presupuestos, considerando que un solo proyecto de riego tiene costos que sobrepasan los veinte millones y la municipalidad anualmente tienen asignado un aproximado de quince millones.

CONCLUSIONES

Los efectos de una crisis económica y financiera en el 2008 viene acentuándose en lo referente a empleos, ingresos y pérdida de riquezas, afectando de una u otra forma a todos los gobiernos del mundo y la gran mayoría de gobiernos municipales, sin embargo no es a la totalidad de gobiernos locales que afecta de la misma forma, en algunos casos se han incrementado sus ingresos y otros han sufrido recortes y limitaciones de gastos, en el caso de nuestra investigación para el distrito de Omacha el presupuesto se ha incrementado el doble para el 2021 y 2022 respecto a lo asignado en los años 2019 y 2020, donde el presupuesto asignado para Planeamiento Gestión y reserva de contingencia constituye el 40% del presupuesto distrital, que no puede ser destinado al uso de la población porque sirve para el funcionamiento de la municipalidad y el 60% para programas y proyectos, en un municipio pequeño solo se puede realizar proyectos pequeños, que limita el Desarrollo Local viendo reducido la posibilidad de proyectos que solucionen problemas de salud, educación y medio ambiente principalmente.

El proceso de descentralización planificada e implementada en el Perú es la respuesta a un conjunto de cambios de teorías económicas aplicadas en los países de América latina, cuyo fracaso es reconocida por el propio Banco mundial, la teoría estructuralista implementada consistente en la industrialización y sustituir las importaciones, es conceptualizada e implementada por investigadores y responsables de la CEPAL y el ILPES, como Desarrollo Local, de manera que los gobiernos locales debían implementar ideas endógenas para su desarrollo y evitar importaciones, cuyos propulsores han sido Hirschman y Gerschenkron, que lamentablemente la

implementación de estos conceptos en lugares donde las condiciones geográficas, climáticas y de educación adversas han tenido asfixiantes limitaciones para su aplicación de esta teoría para el Desarrollo Local del distrito de Omacha

El proceso de descentralización nace con la ley de base de la descentralización es decir el proceso de descentralización, este hecho en el Perú se manifiesta con el deber de cumplir la normatividad de gastos considerando la subsidiaridad, que limita algunos gastos y no permite ejecución de obras que pueden más trascendentes para un distrito y que solo es permitido la ejecución de gastos por el nivel central, pero que no lo realiza tampoco, como ejemplo la construcción de carreteras, por tanto, estas competencias son imprecisas y con retrasos y retrocesos en el proceso de descentralización.

A partir de los resultados de encuestas a 358 habitantes con interpretación basada en estadística descriptiva se puede concluir que:

El 88.5 % de la población considera no está de acuerdo ni en desacuerdo con Gestión Municipal y el 11.5 % de la población responde estar en desacuerdo y muy desacuerdo para la variable en general.

El 93% de la población considera no está de acuerdo ni en desacuerdo con el Desarrollo Local y el 7% de la población responde estar en desacuerdo y muy desacuerdo.

El 90.5 % de la población considera no está de acuerdo ni en desacuerdo con la Calidad de Vida, el 5.6 % de la población responde estar de acuerdo y muy de acuerdo y el 3.9% estar en desacuerdo y muy desacuerdo para la variable en general.

Respecto a las correlaciones entre Gestión Municipal, Desarrollo Local y la Calidad de Vida en el distrito de Omacha, empleando el Rho de Spearman, a partir de valores de significatividad se concluye que:

La hipótesis general planteada en la presente tesis ha sido corroborada al demostrarse que existe una correlación baja directa y significativa entre Gestión Municipal y el Desarrollo Local con un coeficiente de correlación Rho de Spearman obtenido ($r=,221$) y el $p\text{-valor}=,000$. Así mismo, entre Gestión Municipal y Calidad de vida la correlación es baja directa y significativa

La hipótesis específica planteada ha sido corroborada demostrando que existe una correlación baja directa y significativa entre el Desarrollo Local y Calidad de vida en los pobladores del distrito de Omacha.

Con la finalidad de mejorar la interpretación de las correlaciones con el Rho de Spearman se ha utilizado el Análisis Factorial Exploratorio (AFE), en base a los resultados de componente rotados y con siete iteraciones se concluye lo siguiente:

Que existe hasta cinco componentes o grupos de población con distintos puntos de vista u opiniones respecto a la Gestión Municipal, Desarrollo local y la Calidad de vida en el distrito de Omacha, considerados como altos y bajos las correlaciones.

El primer componente o grupo de habitantes de Omacha considera que la variable Calidad de vida está relacionada con la Gestión Municipal con fuerza básicamente en la función legislativa y sociopolítica, así como considera que los servicios son buenos.

Un segundo componente que considera como bueno de la Gestión Municipal son la planificación, organización, y la legislación - fiscalización.

El tercer componente considera que su estado emocional está ligado a Gestión Municipal principalmente con mayor fuerza en las dimensiones Ambiental y Sociopolítica y con las dimensiones de Participación Ciudadana y fiscalización débilmente.

El cuarto componente considera importante el aspecto de la ejecución presupuestal y financiera de la gestión que realiza la Municipalidad, asociando a la dimensión económica del desarrollo Local y débilmente las dimensiones de la organización y ambiental de la variable gestión Municipal.

El último componente que considera su formación y educación de la variable Calidad de vida estima como relevante la dimensión de servicios y la dimensión participativa de la variable Gestión Municipal.

Las interpretaciones estadísticas inferenciales nos han permitido aclarar las tendencias que existe en la opinión de los habitantes del distrito de Omacha, cuyas percepciones con bastantes variaciones son indicadores de como incide Gestión Municipal en las condiciones de vida del distrito, que puede ser porque la Municipalidad atiende ciertos grupos o comunidades con mayor o menor proporción respecto proyectos y como incidirán en el desarrollo de su comunidad y la calidad de vida.

Los documentos de gestión como el PDC termina siendo un deseo incumplido de la población, dado que un aproximado del 50% en número de proyectos propuestos han sido ejecutados y aun por concluir de ejecutarse hasta el 2025 en algunos casos evidenciado en el sistema de inversión multianual del MEF, del mismo modo es otra limitación para la municipalidad la ejecución de proyectos con inversiones mayores, y son precisamente los que pueden generar Desarrollo local, como los sistemas de riego, nuevas vías de acceso, nuevas instituciones educativas, y nuevos puestos de salud, que en la actualidad se han realizado mejoramientos y ampliaciones.

REFERENCIAS BIBLIOGRAFICAS

- Aghón, G., Albuquerque, F., & Cortés, P. (2001). Desarrollo económico local y descentralización en América Latina: Análisis comparativo. *CEPAL/GTZ*, 1–318.
- Albuquerque, F. (2004a). Desarrollo económico local y descentralización en América Latina. *Revista de La CEPAL*, 2004(82), 157–171. <https://doi.org/10.18356/5a9b65f3-es>
- Albuquerque, Francisco. (2004b). *El enfoque del desarrollo económico local*. Organización Internacional del Trabajo.
- Albuquerque, Francisco., Dini, Marco., & Pérez, Roxana. (2008). *Guía de aprendizaje sobre integración productiva y desarrollo económico territorial*. Instituto de Desarrollo Regional, Universidad de Sevilla.
- Aliendre, F. (2000). La Gestión Municipal Participativa. *El Modelo de Gestión Municipal Participativo*, 1–36.
- Ardila, R. (2003). Calidad de vida: una definición integradora. *Revista Latinoamericana de Psicología*, 35, 161–164.
- Arriagada, I. (2005). Dimensiones de la pobreza y políticas desde una perspectiva de género • 101 revista de la CEPAL 85.
- Arriagada, R. (2002). *Diseño de un sistema de medición de desempeño para evaluar la gestión municipal: una propuesta metodológica* (Naciones Unidas, Ed.; ILPÉS). CEPAL.
- Banco Mundial. (1999). *En el umbral del siglo XXI: informe sobre el desarrollo mundial, 1999-2000*. Mundi-Prensa.
- Banco Mundial- BIRF. (2015). El estrés, aliado de la pobreza de Latinoamérica. <https://www.bancomundial.org/es/news/feature/2015/12/28/el-estres-aliado-de-la-pobreza-de-latinoamerica>.
- BID. (2017). Índice de Mejores Trabajos: Índice de Condiciones Laborales de América Latina. *Banco Interamericano de Desarrollo*, 1–45.
- Bozeman, 1998. (1998). *LA GESTION PUBLICA. su situación actual* (1st ed.). FONDO DE CULTURA ECONÓMICA Carretera Picacho-Ajusco, 227; 14200 México, D. F.
- Bustelo, P. (1988). *Teorías contemporáneas del desarrollo económico* (Editorial Síntesis, Ed.; 1st ed.).
- Cabrero, E. 1998. (1998). Gestión pública, ¿la administración pública de siempre bajo un nuevo disfraz? (A. C. U. A. D. T. F. D. C. E. colegio nacional de ciencias políticas y administración pública, Ed.; 1st ed., Vol. 1). 1998.
- Cairo, J. (2003). Teoría de la planificación estratégica. <https://www.gestiopolis.com/teoria-de-la-planificacion-estrategica/>, 1–56.
- Casalis, A. (2009b). ¿Qué es el desarrollo local y para que sirve? Casalis. *CEDEL) Centro de Estudios Para El Desarrollo Local*, 1–3.
- Cass, D. (1965). Optimum Growth in an Aggregative Model of Capital Accumulation. *Review of Economic Studies*, <https://doi.org/10.2307/2295827>, 233–240.
- CEPAL/CELADE. (1984). Desarrollo, estilos de vida, población y medio ambiente en América Latina. *IESA/P/ICP*.
- Chirinos, M., & González, R. (2010). *El concepto de desarrollo: posiciones teóricas más relevantes*.
- Chiroque, S. (2011). Alcaldes con profesión docente. *Educación Esperanza*.

- Comité Promotor. (2009). Plan de Desarrollo Distrital Concertado Omacha al 2019.
- Contreras, D. (2009). Algunas reflexiones teóricas sobre los factores que inciden en desarrollo local. *Tékhne - Revista de Estudios Politécnicos*, VII(11), 189–206.
- Cornejo, W. (2016). calidad de Vida. *Rev. Enferm. Vanguard.* , 42–56.
- Criales, F. (2019). La gestión municipal modelo para el desarrollo local en Bolivia (Universidad Mayor de San Andrés Facultad de Derecho y Ciencias Políticas Carrera de Ciencia Política y Gestión Pública, Ed.; Primera, Vol. 1).
- Delfino, A. (2012). La noción de marginalidad en la teoría social latinoamericana: surgimiento y actualidad. *Universidad Nacional de Rosario Argentina*, 1–18.
- DIRESA CUSCO. (2020). *POI 2020 DIRESA Cusco*.
- Farfán, R. M. (2018). La gestión municipal y el desarrollo local en la Municipalidad Distrital de Nueva Requena, Provincia Coronel Portillo – Ucayali 2018. Universidad César Vallejo.
- Fernández, J. A., & Hernández, R. (1933, April 13). Calidad de vida, algo más que una etiqueta. *Facultad de Medicina Humana de La Universidad de Oviedo*.
- Fonseca, R. (2019). El desarrollo sostenible humano local: La evolución de la inclusión del territorio en las teorías del desarrollo. *Scielo, Economía y Desarrollo*, 162.
- González, D. (2003). Gestión municipal para la superación de la pobreza: estrategias e instrumentos de intervención en el ámbito del empleo, a partir de la experiencia chilena. *CEPAL División de Medio Ambiente y Desarrollo*, 1–54.
- Gonzales, R. (2007). La gestión del desarrollo local con un enfoque integrador. *Retos de La Dirección Universidad de Camagüey Cuba*.
- Heinkelamert, F. (1968). Marginalidad y lucha de clases. *Universidad y Desarrollo*, 57–68.
- Hernández, R., Fernández, C., & Baptista, M. del P. (2014). *Metodología de la Investigación* (S. A. D. C. V. McGRAW-HILL / Interamericana editores, Ed.; 6th ed.).
- IBM. (1989). *Prueba de KMO y Bartlett*. <https://www.ibm.com/docs/es/spss-statistics/29.0.0?topic=detection-kmo-bartlett-test>.
- Jiménez, C. (2010). Calidad de vida. *Temas de Sostenibilidad Urbana. Madrid: Biblioteca CF+S.*, 1–19.
- Kacef, O., Pablo, J., & Compiladores, J. (2009). Políticas macroeconómicas en tiempos de crisis: opciones y perspectivas.
- Koopmans, T. C. (1965). *On the Concept of Optimal Economic Growth*.
- Martner, R (2001). La gestión pública orientada a la inversión y al crecimiento. *CEPAL*, 74.
- Mascareño, C., Balbi, G., & Nuria Cunnil (coord.). (1995). Descentralización y Municipios en América Latina: Necesidades de Información de los Gobiernos Locales. 50.
- Mavrou, I. (2015). Análisis factorial exploratorio cuestiones conceptuales y metodológicas. *Revista Nebrija de Lingüística Aplicada a La Enseñanza de Lenguas-Universidad Antonio de Nebrija*, 1699–6569, 1–10.
- Mayoral, F. M. (2019). Revisión histórica de los modelos postkeynesianos de crecimiento y distribución del ingreso. *FLACSO*, 1–296.
- Meza, M. (2019). Gestión municipal y desarrollo local. Una mirada transdisciplinaria. <*Revista Politécnica y Territorial (PyT)* / , e En <https://revistapt.edublogs.org/>>, Volumen 5, N° 2.
- Ministerio de Economía y Finanzas. (2009). *Métodos para medir la pobreza*. https://www.mef.gob.pe/es/?Option=com_content&language=es-ES&Itemid=100412&lang=es-ES&view=article&id=370.

- Ministerio de Economía y finanzas. (2021). *Seguimiento de la Ejecución Presupuestal*. https://www.mef.gob.pe/es/?Option=com_content&language=es-ES&Itemid=100944&lang=es-ES&view=article&id=504.
- Montaño, A. (2014). Modelo de desarrollo económico local para la diversificación de la estructura Productiva y la Articulación del Tejido Empresarial en Baja California Su. Universidad autónoma de baja california.
- Mora Toscano, O. (2006). Las Teorías del Desarrollo Las Teorías del Desarrollo Económico: algunos postulados y enseñanzas. *Apuntes Del Cenes*, 49–74.
- Mujica, N., & Rincón, S. (2010). El concepto de desarrollo: posiciones teóricas más relevantes. Ortún; Vicente. (1993). Gestión Pública. *Documenta, Fundación BBV*, 1–32.
- Perroux, F. (1963). Consideraciones en torno a los polos de desarrollo. *ILPES Instituto Latinoamericano de Planificación Económica*, 1–18.
- Perroux, F. (1965). *Tercer Mundo, tomo 6*, (Vol. 24,).
- Presidencia del Consejo de ministros. (2013). Política Nacional De Modernización De La Gestión Pública Al 2021. *Perù*, 73.
- Questionpro. (2020). *Análisis de correlación (Spearman rho)*. <https://www.questionpro.com/es/help/correlation-analysis-spearman-rho.html>.
- Rojas, L. (2006). Manual para la Gestión Municipal del Desarrollo Económico Local (*enfoques, herramientas y estrategias para el DEL*).
- Rufián, D. (1993b). Algunas dimensiones de Gestión Municipal. *ILPES*, 1–26.
- Sabatini, F. (1981). La dimensión ambiental de la pobreza urbana en las teorías latinoamericanas de marginalidad. *EURE*, 23, 53–69.
- Santos, J. (1999). *Gestión financiera municipal: una propuesta metodológica para su análisis*.
- Spiegel, M., & Stephens, L. (2009). *Estadística* (S. A. de C. V. Mc GRAW-HILL/Interamericana editores, Ed.; 4th ed.).
- Téllez, N., & Bonne, E. N. (2017). La preparación del directivo desde el Enfoque de Gestión del Desarrollo Local. *Revista Caribeña de Ciencias Sociales*, 2254–7630.
- Toscano, Y. L., & Salazar, L. (2020). La gestión en la municipalidad y el desarrollo local en el distrito de Yanacancha, Provincia de Pasco en el periodo 2018-2019. Universidad nacional Daniel Alcides Carrión.
- Toussaint, E. (2002). El Banco Mundial y la crisis de la deuda del Tercer Mundo: Puesta en perspectiva histórica. *Comité Para La Abolición de Las Deudas Ilegítimas CADTM*.
- USAID. (2005). El modelo de Gestión Municipal Participativa. *ICMA Desarrollo Democrático Participación Ciudadana*, 3, 1–24.
- Utsa, P. (2008). Teorías sobre la pobreza y la seguridad alimentaria en la era de las reformas económicas. *“Sociedad Argentina de Pediatría,”* 1–45.
- Velasco, R. (2020). *La Gestión Municipal y su efecto en el desarrollo económico local del Distrito de Lares -Calca Cusco 2019*. Universidad Católica Sedes Sapientiae.
- Wanden-Berghe, et al (2015). Calidad de vida y sus factores determinantes en universitarios Españoles de Ciencias de la Salud. *Nutrición Hospitalaria*, 31(2), 952–958. <https://doi.org/10.3305/nh.2015.31.2.8509>